EDICION DOMINICAL
EN TRES SECCIONES
AGENCIAS EN EL EXTERIOR:
NUEVA YORK: 141, BROADWAY
LONDRES: 4 & 5, COPTHALL COURT
AGENCIAS EN TODAS LAS PROVINCIAS

LA NACION

PRECIO: 20 CENTAVOS
NUMERO ATRASADO: 40 CENTAVOS
SUSCRICIONES:
Por un año: $ 50.00 - Por seis meses: $ 26.00
Por 3 meses: $ 14 - Por 1 año exterior: $ 110.00

AÑO IV. Santiago de Chile, Domingo 14 de Noviembre de 1920 Núm. 1,401

-:- LA MENTIROSA -:-

I

Cierto día el pintor D... nos decía: En toda mi vida no he amado más que a una sola mujer. Viví con ella durante cinco años, disfrutando de una felicidad completa, existencia tranquila, llena de plácidas alegrías. Puedo asegurar que a ella le soy deudor de mi celebridad actual, de tal manera, que, trabajando a su lado, me resultaba fácil el trabajo y natural la inspiración. Me parecía que siempre me había pertenecido, y su belleza singular y su carácter delicioso respondían a mis sueños y fantasías. Jamás me abandonó, y murió en mis brazos, amándome...

Pero no obstante eso, cada vez que pienso en ella, siento cólera. Cuando trato de representármela tal como la ví durante cinco años, en todo el brillo del amor, con su talle esbelto y flexible, su dorada palidez, sus facciones orientales, que parecían de nua judía de la Biblia, su hablar lento y melódico, su mirada aterciopelada, si trato de dar forma tangible a esa visión deliciosa, es solo para exclamar: ¡Te aborrezco!

Se llamaba Clotilde. Nos conocimos en una reunión de amigos, y allí, se le trataba como a Mme. Deloche, viuda de un capitán de marina, notable explorador. Ella parecía que había viajado mucho, pues al conversar, varias veces se le oía decir: "Cuando estaba en Tampico, cuando desembarqué en Valparaíso...", pero fuera de eso, nada, ni en su continente, ni en sus expresiones, denunciaba la vida errante, ni traicionaba el desorden, la precipitación de partidas de improviso o llegadas inesperadas. Era una completa parisiense, vestía con un gusto irreprochable, sin recurrir a chales o albornoces que denuncian a las mujeres de marinos, que acostumbran constantemente andar en trazas de viaje.

Cuando comprendí que la amaba, mi idea constante fué pedirla en matrimonio. Alguien intercedió por mí, pero ella contestó, sencillamente, que no volvería a casarse. Desalentado, procuré evitar su encuentro, y, como mi imaginación estaba demasiado ocupada con su recuerdo, y me encontraba incapaz de trabajar, decidí emprender un largo viaje. Hacía los preparativos para mi partida, entre el desorden consiguiente de muebles abiertos, ropas dispersas y baúles diseminados, cuando ví con gran estupor que Mme. Deloche entraba en mi habitación.

—¿Por qué esa partida tan violenta e inesperada? me dijo con la mayor dulzura. ¿Porque me amáis...? Pues... ¡Yo también os amo! Solamente... solamente, os diré que soy casada...

Y en seguida me refirió su historia; era toda una novela de amor y de abandono: su esposo era ébrio consuetudinario, y la maltrataba horrorosamente, y hacía tres años que habían resuelto separarse. En cuanto a su familia, de la que se mostraba muy orgullosa, ocupaba una posición elevada en París, pero después de su matrimonio se negaban a tratarla. Era sobrina del Gran Rabino, y su hermana viuda de un oficial superior, se había casado en segundas nupcias con el guarda general del bosque de Saint Germain. En cuanto a ella, arruinada por su marido, lo único que había conservado afortunadamente, era su educación primera, completa, esmerada, lo que le permitía vivir con cierto desahogo. Daba lecciones de piano en casas ricas, en la Chaussée d'Antin, Faubourg de Saint-Honoré y otros sitios aristocráticos.

La historia era conmovedora, aunque un poco larga y difusa, salpicada con esas agradables repeticiones, con esos mil incidentes que enmarañan el discurso femenino. Así fué que tardó varios días en referírmela en todos sus detalles. Tomé en arrendamiento en la Avenida de la Emperatriz, entre calles deliciosas y tranquilos prados, una linda casita, muy propia para nosotros dos solos. Un año había pasado empleado únicamente en contemplarla, en mecerme con la dulzura de su conversación interesante y en consagrarme enteramente a ella, sin pensar para nada en el trabajo. Ella fué quien me restituyó a mi taller, y nunca pude lograr que abandonase sus lecciones. Semejante dignidad me conmovió hondamente. Admiraba esa altivez, esa dignidad de su existencia, de la que se mostraba muy celosa, y a la vez que me abrumaba esa calma altiva, me sentía humillado ante su irrevocable resolución de no deber nada sino a su trabajo. De consiguiente, estábamos separados todo el día, y sólo en la noche nos reuníamos en nuestra casita.

II

¡Con qué placer entraba a esa casa y con qué impaciencia la esperaba cuando ella tardaba en venir! ¡Pero qué felicidad cuando la hallaba de vuelta antes que yo! Siempre volvía de sus correrías por París, con ramilletes de flores raras y costosas. Algunas veces, yo la obligaba a aceptar algún regalo, pero ella se reía, diciéndome que era mucho más rica que yo, y así debía serlo, pues siempre andaba vestida de negro, con refinada elegancia, y lo negro, con que se cubría por una coquetería de arte y de belleza, tenía matices de terciopelo, raso y azabache, y encajes valiosos, descubriendo mundos de elegancia en los cambiantes y mil reflejos de un color único.

Según ella me confesó varias veces, su tarea no tenía nada de penoso, y sí, mucho de agradable. Todas sus discípulas, sin excepción, eran hijas de banqueros, de grandes agentes de cambio, y la adoraban a la par que la respetaban. Con muchísima frecuencia la obligaban a aceptar regalos, y más de una vez, me enseñó algún brazalete o alguna alhaja costosa, que le daban en reconocimiento por su dedicación y empeño. Fuera de nuestros respectivos trabajos, jamás nos separábamos ni frecuentábamos ningún sitio, pues solamente los Domingos, ella partía para Saint-Germain con objeto de visitar a su hermana, que según me había dicho, era esposa del guarda general, y con la que desde hacía algún tiempo había hecho las paces. Yo la acompañaba a la estación, y ella regresaba en la misma tarde, y en el verano, en que los días son largos, nos dábamos cita en cualquiera estación del trayecto, a orillas de algún río o de algún bosque. Entonces, me refería todos los incidentes de su visita, de la excelente acogida que sus sobrinitos le habían hecho, y del aspecto feliz de ese hogar de familia. Todo eso me alegraba muchísimo, porque la pobrecilla, que estaba privada desde hacía mucho tiempo de una familia verdadera, por último la había encontrado, y yo redoblaba mi ternura con el objeto de que se olvidase de esa situación equívoca, que dado su carácter elevado y la templanza de su alma nobilísima, debía hacerla sufrir mucho.

¡Qué época tan feliz de trabajo y de confianza absoluta! Todo lo que ella decía tenía el sello de la verdad y de lo natural; nada sospechaba, y solamente una cosa le reprochaba. Muchas veces, en nuestras conversaciones, al hablarme de las casas que frecuentaba y de las familias de sus discípulas, entraba en tal número de pormenores supuestos, de intrigas imaginarias que inventaba no sé con qué objeto. Veía con tanta tranquilidad lo novelesco en torno suyo, que su vida transcurría en combinaciones dramáticas de pura imaginación. Y a mi pesar, esas quimeras turbaban mi felicidad. Hubiera querido, con todas las fuerzas de mi alma, separarme para siempre del mundo y vivir enteramente aislado, encerrado en un retiro, cerca de ella, y alejado de las cosas del mundo, pero ella parecía ocuparse en demasía de cosas frívolas e indiferentes. Pero después de todo, bien podía perdonarle esa vulgar extravagancia, sobre todo, tratándose de una mujer joven y desgraciada, cuya existencia sólo había sido una novela demasiado triste, que no tenía un probable desenlace. Solamente una vez tuve una sospecha, o por mejor decir, un presentimiento.

La noche de un Domingo no regresó a casa; estaba literalmente desesperado y no encontraba qué determinación tomar: ¿ir a Saint-Germain...? Sería comprometerla inútilmente. Pero no obstante mis dudas y temores, y después de haber pasado una noche verdaderamente horrible, me resolví a partir, cuando ella llegó. Estaba densamente pálida y sumamente inquieta. Su hermana estaba enferma, muy enferma, y había tenido necesidad de cuidarla. Creí lo que me decía, sin desconfiar absolutamente de ese flujo de palabras que se desbordaba a la pregunta más trivial, obscureciendo constantemente la idea dominante, con un cúmulo de detalles completamente inútiles.

En la misma semana, dos o tres veces me manifestó que estaba obligada a pasar la noche en Saint Germain, y concluída la enfermedad de la hermana, volvió a su vida tranquila y regular.

III

Por desgracia, poco tiempo después, a ella le tocó enfermarse. Cierto día llegó de sus lecciones, trémula, empapada y febricitante. Una fluxión de carácter grave se le declaró en seguida, y según me dijo el médico, irremediable. Al saber tan terrible y terminante noticia, me puse como loco, y ya no pensé más que en endulzar las últimas horas de su existencia. Me propuse traer a esa familia que tanto amaba ella, de la que tanto se enorgullecía, a su lecho de moribunda. Así es que, sin decirle una sola palabra, escribí primero a Saint-Germain, y personalmente me dirigí al Gran Rabino, su tío. No sé, a punto fijo, a qué hora llegué... las grandes catástrofes trastornan una existencia hasta el fondo y la agitan en todos sus detalles. Casi estoy seguro que el tío se disponía en esos momentos a ponerse a la mesa, y acudió azorado, recibiéndome en la antesala.

—Señor, le dije: hay momentos en que debe olvidarse todo sentimiento de odio... vuestra sobrina va a morir!

—Mi sobrina... ¡Pero si yo no tengo ninguna sobrina!

—Os suplico que olvidéis añejas rencillas de familia... Os hablo de Mme. Deloche, la esposa del capitán...

—Pero si no conozco a Mme. Deloche... Seguramente estáis equivocado, hijo mío...

Y con la mayor dulzura me llevó hacia la puerta, teniéndome por un mistificador o por un loco... Así, pues, ella me había mentido... pero ¿por qué? De pronto una idea me asaltó.. Me hice conducir inmediatamente a la casa de una de sus alumnas, la hija de un conocido banquero.

Al preguntar por Mme. Deloche, profesora de piano, que daba lección a una de las señoritas, el criado me contestó:

—En casa no tenemos señoritas, ni piano... Y con detestables modos, me dió con la puerta en las narices.

No continué en mis pesquisas, porque estaba seguro de encontrar en todas partes igual contrariedad. Al regresar a la casa, me entregaron una carta, sellada en Saint-Germain. La abrí y ví en ella que el guarda general no conocía a Mme. Deloche, y de que no tenía ni mujer ni hijos. Este fué el último golpe. Así, pues, durante cinco años, cada una de sus palabras había sido una mentira. Celoso, desatentado, entré a la cámara en que estaba próxima a morir. Mis preguntas cayeron sobre ella atropelladamente. ¿Qué ibas a hacer el Domingo a Saint-Germain? ¿Dónde pasabas los días? Y me inclinaba sobre ella, pero permanecía altiva, muda, implacable— No dabas lecciones; he estado en todas partes y ninguno te conoce; ¿de dónde venía, pues, el dinero, los encajes y las alhajas? Me dirigió una mirada de tristeza y eso fué todo. Mis celos fueron más terribles que la piedad, y la abrumé con toda clase de recriminaciones.., Tú sabías mi vida, y yo he ignorado hasta el nombre que llevas. ¡Mentirosa! ¡Pero háblame, dime algo!... ¿quién eres? ¿de dónde vienes? ¿qué has venido a hacer en mi vida? ¡Háblame, dime algo!

Pero todo fué inútil; en vez de contestarme, trataba de volver, penosamente la cabeza a la pared, como si tuviese miedo de que su última mirada me descubriera su secreto... ¡Y de esa manera murió!... ¡¡Muerta, ocultándose!!! ¡Muerta mintiendo hasta el fin!

ALFONSO DAUDET.

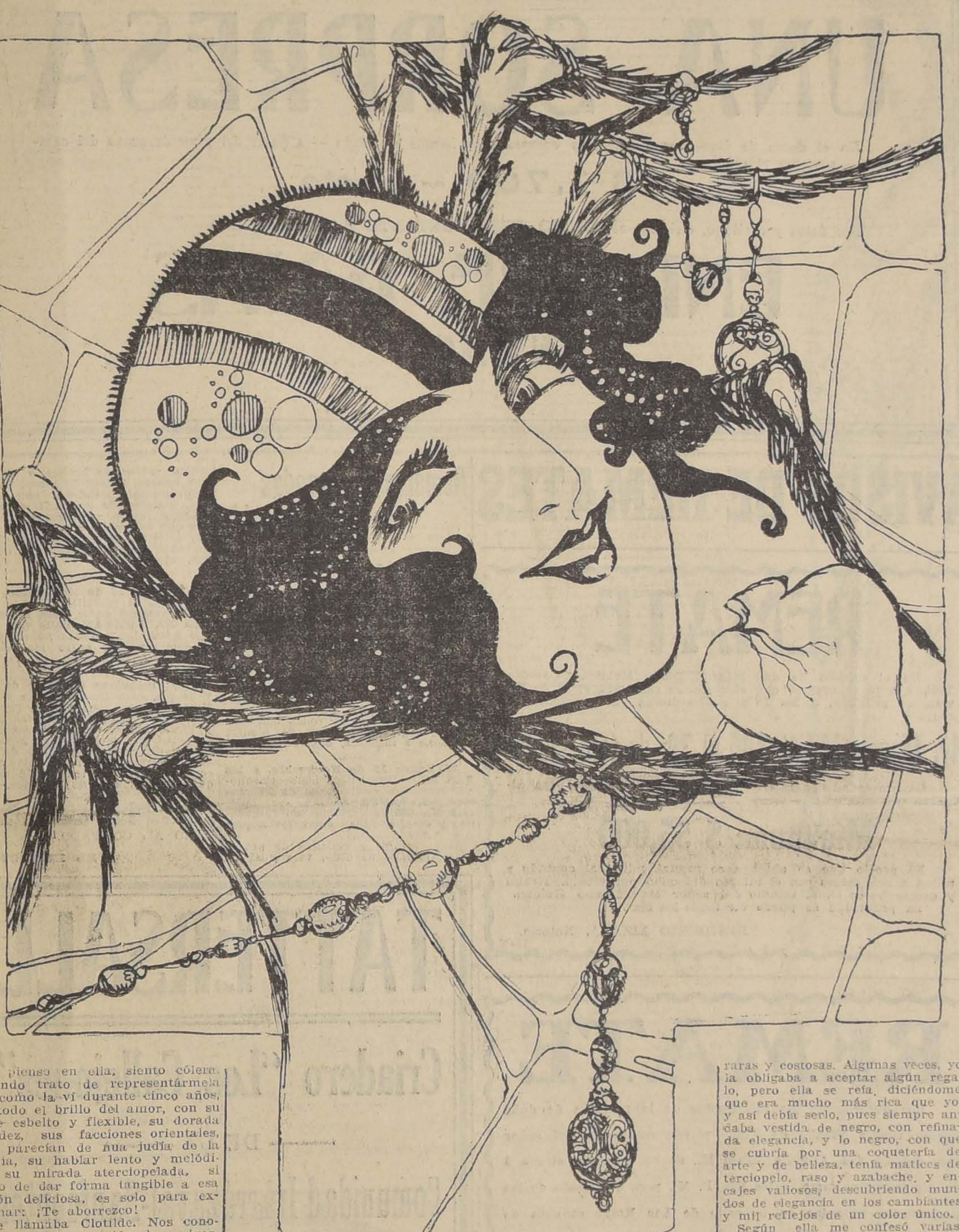

Quilpué Preciosa-Quinta

SE VENDE DE OCASION POR AUSENTASE SU DUEÑO

En situación privilegiada, con hermosa vista panorámica a pocos pasos de la estación, gran parque con plantas finas y frutales en clima sano e inmejorable, terrazas, etc. Tiene dos construcciones, una magnífica casa, con numerosas habitaciones, hall y corredores, todas las comodidades apetecibles, y un lindo chalet de construcciones moderna recién terminado.
Cancha de Tennis, Garage, dependencias, gallineros modelos, y muchas otras comodidades.

Tratar: TEODORO VAN DE WYNGARD B., Casilla 185, VALPARAISO

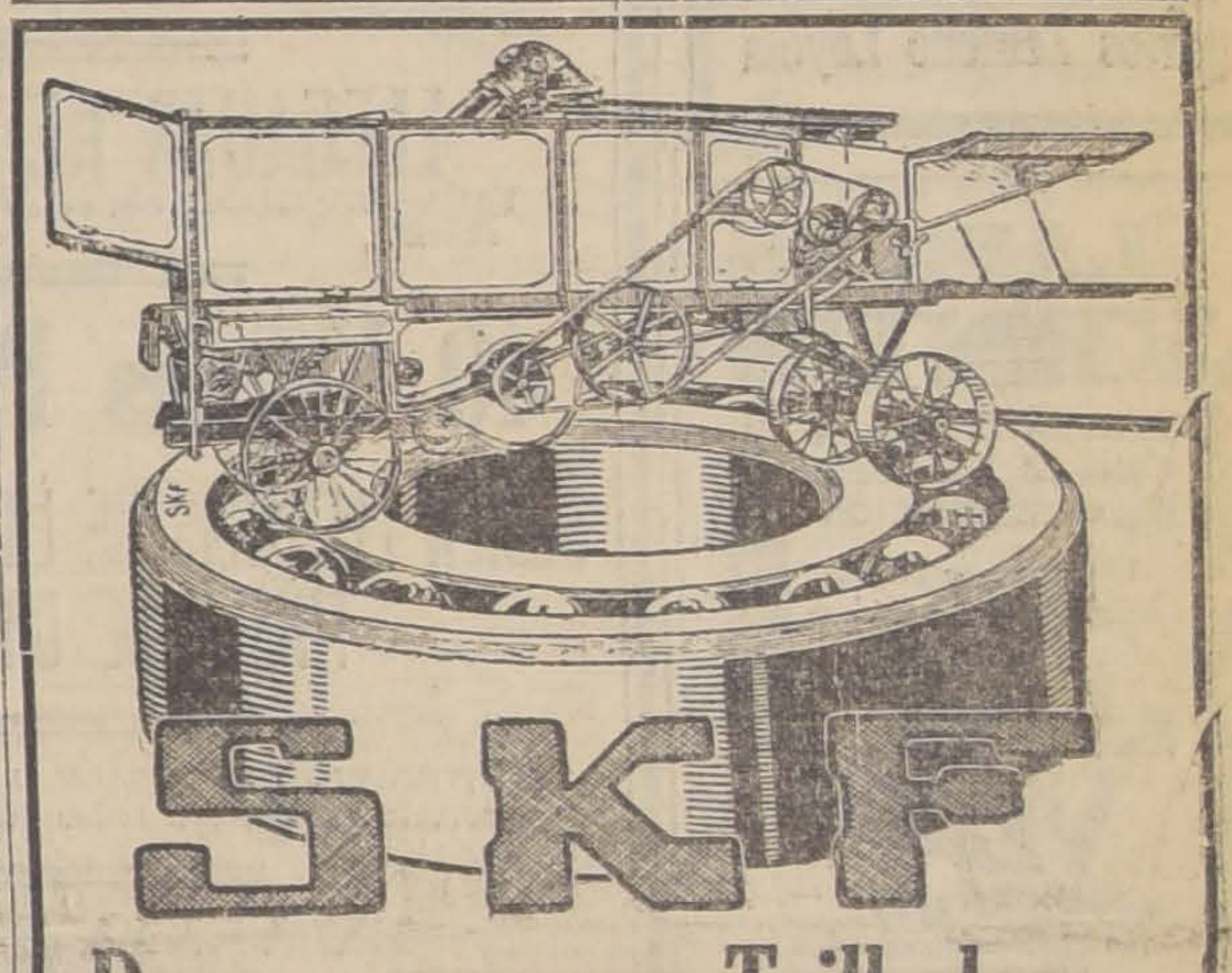

SKF

Descansos para Trilladoras

CON

RODAMIENTOS A BOLITAS

Eliminan el calentamiento de los descansos y ejes.
Enorme economía en fuerza motriz y lubricantes.

PIDA NUESTRO NUEVO CATALAGO ESPECIAL

Compañía Sud-Americana SKF.

ESTADO 50 :-: SANTIAGO :-: CASILLA 207

REUMATISMO ARTICULAR

Esta es una de las formas más frecuentes y dolorosas del reumatismo, ataca a toda persona y en cualquier edad, principalmente en las estaciones húmedas. Para curar esta afección y prevenir su reincidencia se aconseja el uso regular del Arthri Sel.
En todas las farmacias.

FUMEN CIGARRILLOS
EL CAMBIO
CON BOQUILLA AMBRE
A 0.50
SON LOS MEJORES

VINO CASABLANCA
Viña Casa Blanca
Reservado
CASABLANCA

RHIN
CASA BLANCA
Se encuentra en toda manifestación de transcendencia.

Monjitas 867

Gran Realización

por liquidación de sociedad, de todas las existencias de la Mueblería

"EL CARMEN", San Diego 39

JUSTO IGLESIAS

ALMACEN DE CUEROS CURTIDOS
Ventas al por Mayor
Agente exclusivo de la
MAQUINA PARA MEDIR CUEROS "ARISNAVARRETA"
patentada por el Supremo Gobierno.
Se garantiza el correcto funcionamiento de estas máquinas y la exactitud de sus resultados.
SERRANO 436 — CASILLA 470. — TELEFONO 156 (Matadero) — SANTIAGO

AVISOS CLASIFICADOS

SENORA DUENA DE CASA

Si Ud. Necesita

UN CHAUFFEUR.
UN MOZO.
UN PORTERO.
UN JARDINERO.
UNA EMPLEADA.
UNA COCINERA.
UNA NODRIZA.
UNA LLAVERA.
UNA COSTURERA.
UNA LAVANDERA.
UNA ENFERMERA.
UNA INTITUTRIZ.
ETC.

Ordene un económico aviso clasificado en este diario, el de mayor circulación en Chile.
Oficina Central: Agustinas 1269, entre Morandé y Teatinos. Teléfono Inglés 3114.
Los avisos se reciben hasta las 10 de la noche.
También puede usted ordenarlos en cualquiera de nuestras Agencias:

AGENCIA SAN DIEGO
San Diego 1148
Teléfono Inglés 23
Matadero

AGENCIA DEL PORTAL
Portal Edwards 2748
Teléfono Inglés 233
Estación

Agencia Independencia
Independencia 927
Teléfono Inglés
Palma

Quedará Ud. complacida

POMPAS FUNEBRES
"La Nacional"

Arturo Prat 711, frente
a 10 de Julio

TELEFONO INGLES 2724

Servicios económicos.
Ataud americano, capilla, carroza de 1.a y un coche americano, por $ 100.
Servicio de ataud y carroza, desde $ 40.

SERVICIOS NOCTURNOS
X

EMPRESA
FORLIVESI
IMPORTACION DIRECTA

URNAS CON DOBLE URNA DE PLOMO DE

Duración Eterna

JUAN FORLIVESI
COMPAÑIA 1037 - 1041
(Edificio del Palacio Arzobispal)
TELEFONO INGLES 877
X-

POMPAS FUNEBRES
Empresa Zenteno
Delicias 2584
CASI ESQ. MOLINA
(4 cuadras Estación Central)
Teléfono Inglés 524
Carlos Zenteno Loyola
X

LÁPICES VENUS

El "VENUS" de fama Universal es la BASE DE COMPARACIÓN

17 Grados en Negro; 2 de Copiar: Mediano y Duro

LÁPICES VELVET
(Banda Azul)
Considerado el mejor lápiz comercial
American Lead Pencil Co.
Nueva York, E. U. de A.

REPRESENTANTE:
E. E. WRIGHT
MORANDE 342-346
Teléfono Inglés 432
Casilla 1837

San Isidro 261. Gran ocasión

Realización asombrosa de muebles de lujo, en estilos nuevos. Amoblados de morcillón, estilo americano, con mesa de centro $ 69.
Gran Fábrica Inglesa de Muebles de Mimbre establecida el año 1902. Unica que ha obtenido grandes premios de honor y primeros premios en todas las exposiciones.

SAN ISIDRO 261
17-N

Banco Español de Chile

Por resolución del Consejo, y en conformidad con los Estatutos, se cita a los señores Accionistas a Junta General Extraordinaria para el día 20 del presente mes, a las 2 1|2 P. M., en la Oficina del Banco, con el objeto de acordar la forma y condiciones en que deberá hacerse una emisión de acciones, para el aumento del capital pagado del Banco.

Valparaíso, 10 de Noviembre de 1920.

FERNANDO RIOJA,
Presidente.
19-N

Sociedad del Canal de Maipo

Por acuerdo del Directorio y con arreglo a los Estatutos, se cita a los señores Accionistas a Junta General Ordinaria para el Viernes 19 del presente a las 2 P. M., en la Oficina de la Sociedad, Merced 375, con el objeto de dar cuenta de la Memoria anual, y de efectuar la elección de Directorio.

Santiago, a 9 de Noviembre de 1920.

EL SECRETARIO.
1995-19-N

Eduardo Rodríguez y Cía.
2855 - HUERFANOS - 2855

Toros Durham Shorthorn

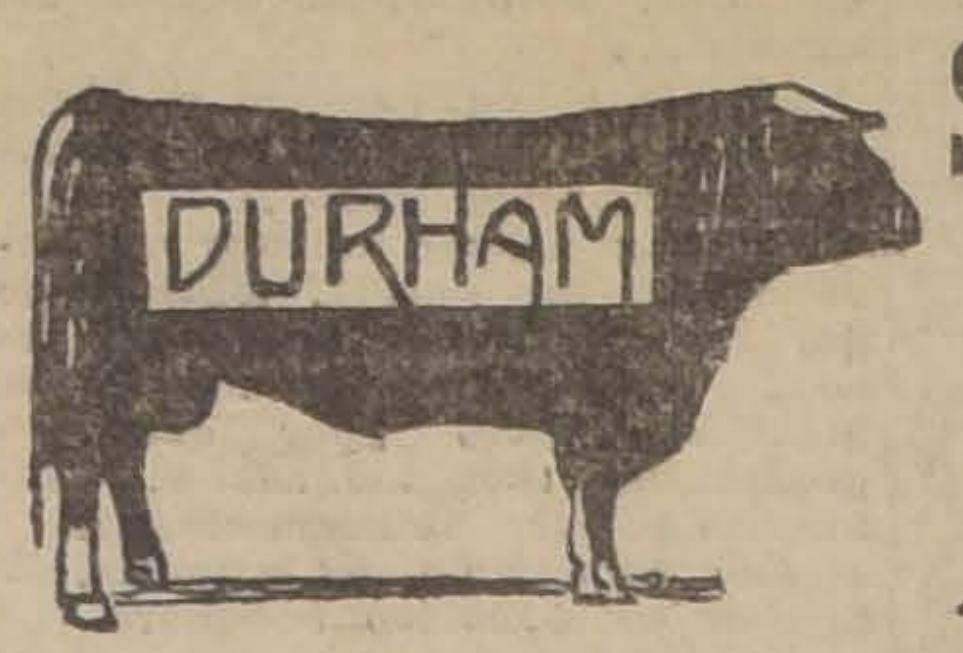

Se Rematarán
El Martes 16
A las 2 P. M.

DEL CRIADERO "LOS BRONCES"
DEL SEÑOR DIEGO VIAL GUZMAN

9 TOROS DURHAM SHORTHORN, de alta mestización, hijos de toros finos inscriptos y criados a campo.
1 TORO FINO inscripto en la S. S. de A.

DE LA HACIENDA "LAS ACACIAS"
(Doñihue)
DEL SEÑOR ALFREDO LARRAIN O.

10 TOROS DURHAM, muy mestizos, criados a campo.

DE MARRUECOS

30 VAQUILLAS DURHAM, de 2 para 3 años, muy mestizas y de procedencia lechera, todas alazanas.

DE OTRAS PROCEDENCIAS

3 YEGUAS chilenas, muy mansas, de montura.
2 GRUPOS DE 2 CHANCHITAS Y 1 BARRACO, mestizos BERSHIRE con YORKSHIRE.
1 POTRO CHILENO "ASTRACAN", inscripto S. N. de A.

LLEGADAS DE EL MONTE:

10 VACAS DURHAM, recién paridas, seleccionadas de lechería.

40 Yeguas Percheronas
RECIEN LLEGADAS DE LA REPUBLICA ARGENTINA Y DE GRAN CLASE

1 AUTOMOVIL HUPMOBILE, 5 asientos, de turismos, en perfecto estado, con todos sus accesorios.

EN VENTA PRIVADA:

Carneros Hampshiredown y Shropshire

importados de la República Argentina, por el señor Martín Julio Ledesma.
Se encuentran a la vista en el Establecimiento.

EN VENTA PRIVADA:

120 Ovejas Hampshiredown
(PATAS Y CARA NEGRAS)

Muy buena clase y para entrega inmediata.
N-16

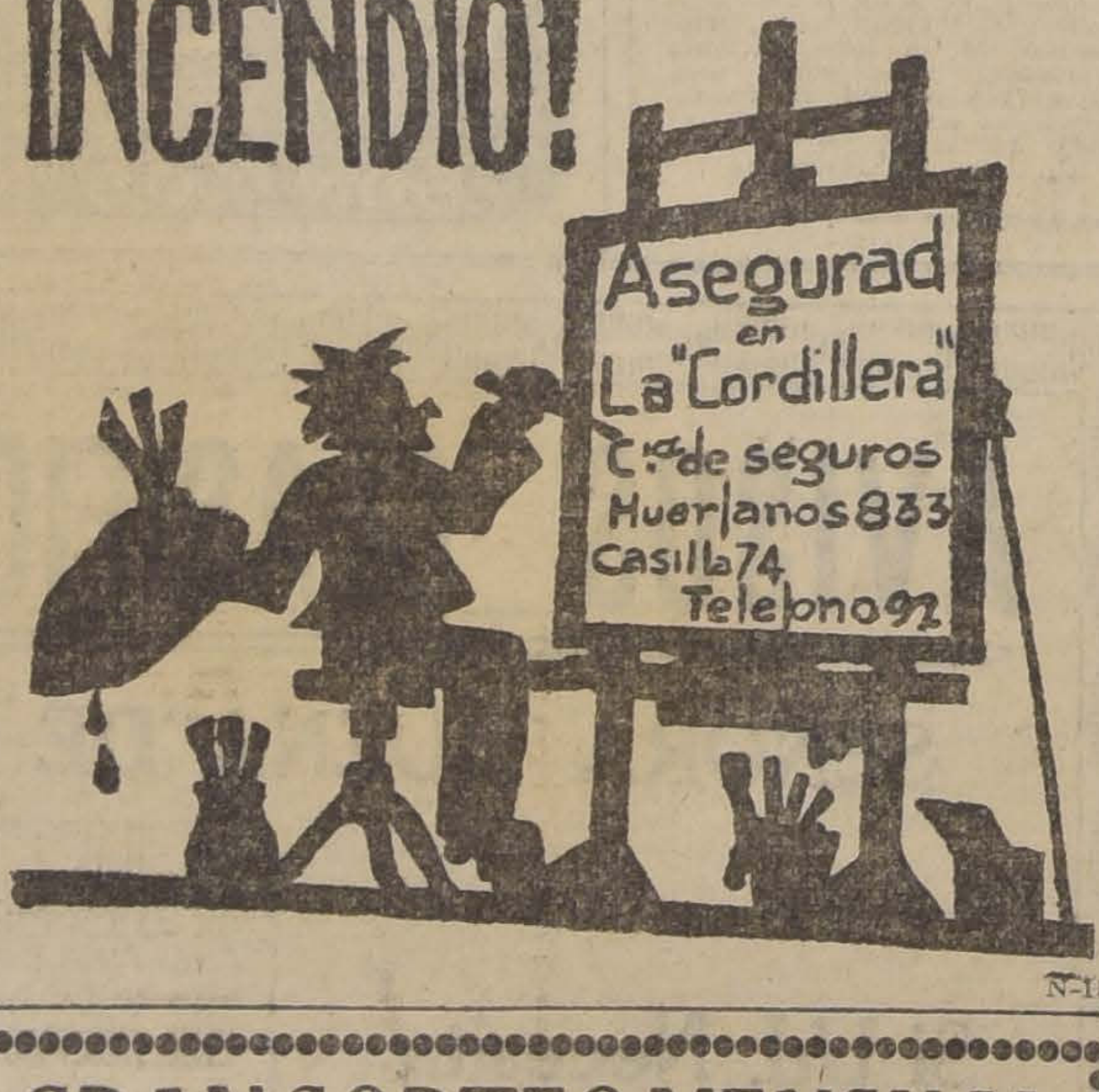

N-15

GRAN SORTEO MENSUAL
— DE LAS —
BUGIAS DIAMANTES
¡$ 2,000 EN 56 PREMIOS!!

En venta en todos los almacenes de Santiago y provincias.
El canje de las etiquetas puede hacerse en las sucursales de la FABRICA "LA UNION".
Dos etiquetas por un número del SORTEO MENSUAL.
Aún quedan números premiados del Sorteo del mes de OCTUBRE SIN COBRAR.
N-14

Exterminadores de insectos y bichos antihigiénicos

Alcanfor refinado en panes de 1|4 de oz. y caj. 1 lb.
Polvos de Persia a granel y cajitas.
Palos de Cuasia raspada.
Tangle-Foot-Cementerio para moscas
Lisoformo—Creolina—Lisol.
Zampironi—Infalible para matar zancudos.

OFRECEN: ARESTIZABAL y Cía. — VALPARAISO

Cleveland
MOTOR CYCLE

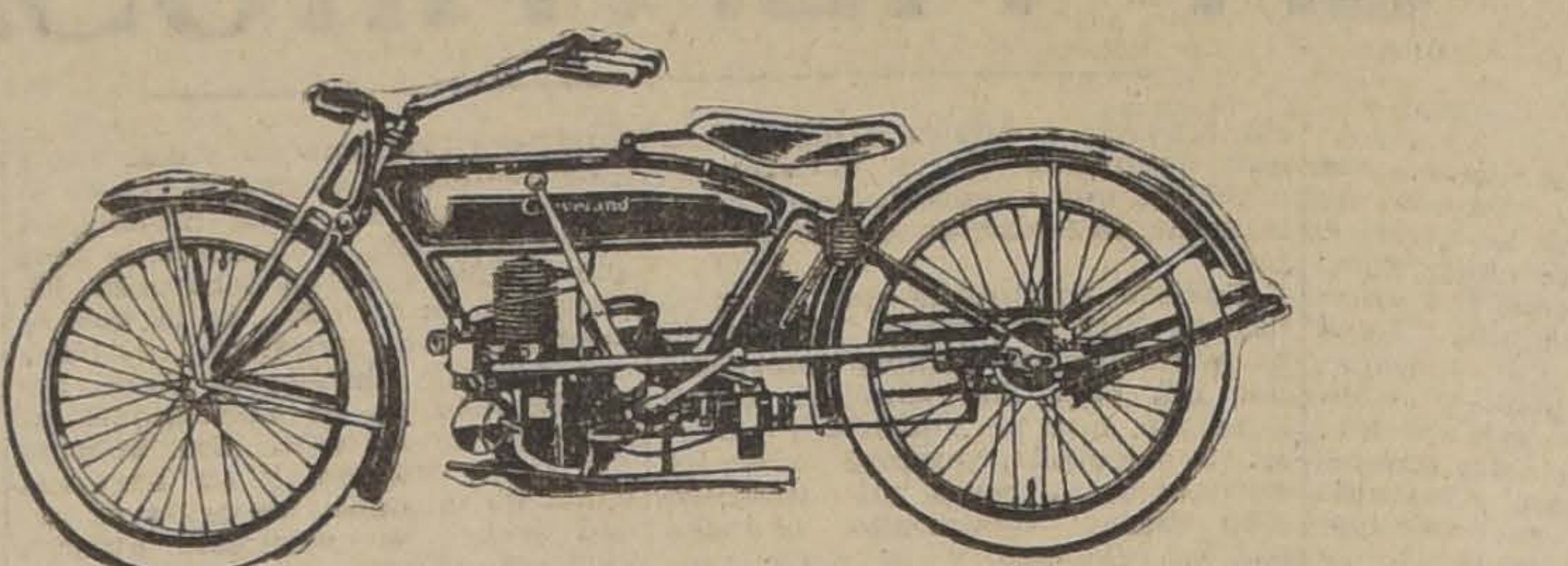

MODELO 20

Se avisa a los señores interesados, que acaba de llegar a Valparaíso una partida de estas afamadas motocicletas y encontrándose una gran parte vendida le recomendamos hacer sus pedidos sin pérdida de tiempo.

UNA SORPRESA

En el deseo de favorecer a nuestros compradores, hemos acordado — a pesar del gran descenso del cambio — sostener el precio de

$ 1,700.-- m|cte.

Por datos y catálogo, dirigirse al UNICO REPRESENTANTE Y DEPOSITARIO

ENRIQUE DAVIS
SANTIAGO

AVISOS DE REMATES

REMATE

En el estudio de don Maximiliano Roldán, Catedral 1245 y ante el notario que suscribe, se rematará el 15 de Noviembre próximo, a las 15 y media horas la propiedad de renta

Av. Manuel Montt 785 al 791 de esta ciudad

La propiedad consta de 32 casitas y dos locales para almacén que producen $ 6,500 anuales aproximadamente.

Mínimum: $ 55,000

El precio que se obtenga se pagará mitad al contado y mitad a seis meses con el interés del ocho por ciento. Títulos y demás bases en el estudio del señor Maximiliano Roldán.
La propiedad se puede ver todos los días.

DESIDERIO LIZANA, Notario.
15-N

REMATE

Por acuerdo de los interesados de la sucesión de doña Teresa Ovalle Vicuña de Pinto y por resolución del señor juez árbitro don Antonio Varas H., se ha señalado el día 3 de Diciembre próximo, a las 3½ P. M., para el remate de las propiedades ubicadas en la calle de Las Rosas esquina de San Martín Nos. 1490 1494 y 1476, por los siguientes mínimums:

Propiedad de la calle de Las Rosas 1476, $ 60,000.

Propiedad de la calle Las Rosas esquina de San Martín, $ 190,000.

El precio se pagará en dinero, con una tercera parte al contado, otra tercera parte a seis meses y la otra tercera parte a un año plazo, con más el interés del 8% anual.

El remate tendrá lugar en el estudio del señor juez compromisario, Huérfanos 1381.

O. DARRIGRANDI, Actuario.
D-3

REMATE

Por acuerdo de los herederos de don Rafael Sotomayor se rematará el día 25 de Noviembre, a las 4 P. M., en el estudio del Compromisario don Miguel A. Varas y ante el actuario don Abraham del Río, la propiedad de renta ubicada en esta ciudad, Av. Portales N.o 2,735.

MINIMUM: $ 130,000

El precio de la licitación se pagará: la mitad al contado, es decir al firmar la escritura definitiva de venta y la otra mitad en el plazo de seis meses a contar desde el día de la licitación. La parte a plazo devenga intereses a rzón del 8% anual y queda garantida con hipoteca de la propiedad.
La propiedad no tiene ningún gravámen.
Fué tasada en 1918 en la cantidad de $ 172,000.

Bases y antecedentes en la oficina del actuario.

PROPUESTAS

Solicítanse por diversas especies de vestuario, equipo, etc., para las policías fiscales. Estas se abrirán en la Sub-Secretaría del Ministerio del Interior, el 16 de Noviembre, a las 2 P. M. Bases en la Inspección General de Policías, Cerro N.o 143.

EL INSPECTOR GENERAL.
16-N

PAPAS

Leñas, pasto, a productores compro buena producción. Pago buen precio.

Avda. Matta 1460
14-N

Remates de prendas de plazo vencido

El Lunes 15 de Noviembre, a las 9 A. M., el martillero señor J. Eyzaguirre, rematará en la **Casa de Préstamos LA Nva. ESMERALDA, calle San Diego N.o 1,925,** las prendas no rescatadas y comprendidas entre los números 3,892 a 4,680.

Hay: catres de fierro con bronce, colchones, sommiers, gran surtido en retazos de géneros y cortes de casimir, mantos de seda, velo y espumilla, cadenas de oro y plata, manteles y servilletas, ponchos y mantas, relojes de oro, plata y acero, eje de carretela, par de rosas con perlas y diamantes, sillas de montar chilenas e inglesas, etc., etc.

El Lunes 15 de Noviembre, a las 2 P. M., el martillero señor Casanova, rematará en la **Casa de Préstamos LA SANTA LUCIA, Av. Delicias N.o 307** las prendas no rescatadas y comprendidas entre los números 71,079 a 72,817.

Hay: relojes y cadenas de oro y plata, mantos de seda, velo y espumilla, catres de bronce y d
con bronce, bolsas de plata, c
con mármol, prendedor con b
tes, maletas de cuero, trinche
mármol plomo, peinadores y
res con mármol, ropero con t
na, toilette, medio amoblado
do, anillos con brillantes y d
tes, etc., etc.

El Lunes 15 de Noviembre,
4 P. M., el martillero señor
gas, rematará en la **Casa de P**
mos LA YUNGAY, calle San
N.o 2,602, las prendas no resc
y comprendidas entre los nú
60,273 a 61,736.

Hay: máquinas de coser de
y de pie, carabinas, maletas y
tines de cuero, sobretodos, rev
y pistolas, relojes y cadenas
y plata, anillos con brillantes,
cantidad en retazos de gén
cortes de casimir, mantos de
velo y espumilla, gargantillas
seras de oro, servicio de té d
qué y muchas otras especies.

Las prendas estarán a la
desde dos horas antes del re
PAGO AL CONTADO.

EL INSPECTO

TATTERSALL

Criadero "Los Callejones"

— DE LA —

Comunidad Irarrázaval-Sanfuentes
GRANEROS

EL JUEVES 18 DE NOVIEMBRE, A LAS 2½ P. M.

tendrá lugar el remate anual de este Criadero.

Vendrán a la venta:

20 Toros
LINCOLN RED AHORTHOM

El Criadero obtuvo este año en la Exposición los siguientes premios:

GRAN PREMIO DE VACAS.
PREMIO DE GRUPO DE TOROS FINOS.
5 PRIMEROS PREMIOS.
4 SEGUNDOS PREMIOS.
1.° 2.° Y 3.° PREMIOS EN TOROS Y VACAS MESTIZAS.

Los toros son criados a todo campo y se venden garantidos sanos.
Los animales estarán a la vista desde hoy, en nuestro Establecimiento.

EL GERENTE.

A LA CARCEL POR BEBER EN PUBLICO

La prohibición alcohólica en los Estados Unidos. — Lo que le pasó a un ex-diplomático. — ¿Se bebe más o menos que antes? — Experimento que surtirá sus efectos en la próxima generación. — Un delegado al Congreso Anti-Alcohólico, que pide dos botellas de whisky. — ¿Prohibición mundial en 1925?

(De nuestra oficina en Nueva York)

En Washington, en el Hotel Willard, en el comedor público, el señor Robert Sockwell Reynolds Hitt, ex-Ministro de los Estados Unidos en Panamá y en Guatemala, ex-tercer secretario de la Embajada norteamericana en París, ex-segundo secretario de la Embajada norteamericana en París, y ex-secretario de la Embajada norteamericana en Roma, acaba de ser tomado preso de su asiento donde comía, acompañado de una señorita, por infringir las leyes de la República.

¿Qué hizo el ex-diplomático para autorizar a la policía a llevarlo a la cárcel? ¿Qué crimen manchó su honor? ¿Mató? ¿Robó? ¿Juró en falso? No. Bebió whisky en el comedor público del hotel.

Por cierto, el señor Hitt no bebía en su mesa el licor que le servía el mozo por cuenta del hotel. El señor Hitt había sacado de su bolsillo el frasco de whisky. La ley de los Estados Unidos no prohibe el consumo de las bebidas alcohólicas. Prohibe la fabricación, la importación, la venta, y prohibe también trasladar las bebidas alcohólicas de una residencia a otra. Si usted tiene licor en su casa puede, naturalmente, consumirlo; pero no puede llevarlo al hotel o a la casa de sus amigos.

El señor Hitt argumentaba con la señora Mina C. Van Winckle, jefe del Departamento Femenino de la Policía de Washington, diciéndole que él vivía en el hotel, que ese hotel era su casa y que, en consecuencia, no había trasladado el licor violando la ley. La señora Van Winckle sostuvo que su casa no era el comedor público, que sólo sus habitaciones en el hotel constituían su hogar. Toda argumentación de parte del ex-diplomático fué inútil y tuvo que ir a la cárcel con la dama que lo acompañaba a comer.

¿Cómo ha resultado en la práctica esto de la prohibición en los Estados Unidos? ¿Se bebe siempre, o, al modificarse la constitución del país, se dejó de beber súbitamente? ¿Se puede pedir y obtener un vaso de vino o un **cocktail** o un vaso de cerveza en un restaurant? ¿Se respeta la ley o se la burla públicamente?

Es opinión que se oye muy frecuentemente la de que en los Estados Unidos se bebe hoy día más que antes de que se dictara la ley prohibicionista.

Una persona puede entrar en ciertos hoteles y conseguir que se le sirva licor, a veces disimuladamente, en tazas, como si fuera café, y a veces desembozadamente. Pero esto ocurre sólo en ciertos hoteles que, cobrando precios exorbitantes, están dispuestos a correr los peligros de una multa o de una orden de prisión; a veces ocurre también que los vendedores de licor están en connivencia con empleados de policía que les dejan hacer mediante soborno.

Se sigue bebiendo en los Estados Unidos a pesar de la ley. Este es un hecho. Se vende con profusión una botella especialmente adaptable al bolsillo de atrás del pantalón, debidamente protegida, semiplana, para llevar el whisky con tanto disimulo como puede llevarse el pañuelo. Y usted podría ver, aun en los entreactos de los teatros, a personas que en los salones de fumar sacan su botella y toman sus sorbos del líquido prohibido.

¿Indica esto que ha sido un fracaso la ley? El ver hoy día a un hombre beber en un hotel o ver a otro beber en una oficina, como esto no es lo común, llama la atención. Antes se consumía un millón de dólares al día en bebidas alcohólicas en Nueva York tan sólo. Los bares estaban llenos de gente. Era lo común. Ahora, es extraordinario ver a un hombre bebiendo y cada caso llama singularmente la atención. De ahí que el observador superficial llegue a la conclusión de que se bebe lo mismo que antes.

La verdad es que no se bebe lo mismo que antes. La verdad es que no se bebe ni la mitad, ni un tercio, ni un quinto, ni la vigésima parte, ni una centésima parte de lo que se bebía antes.

La ley no ha podido modificar los hábitos de repente, al promulgarse la reforma de la constitución. Había una gran existencia de bebidas alcohólicas en todo el país y había un gran número de bebedores inveterados. El alcohol existente ha llegado y llega a los bebedores obstinados, como el agua de los ríos ha llegado y llega al mar.

Sé que un delegado latino-americano al Congreso Anti-Alcohólico que se celebró recientemente en Washington, puso como condición al Ministro de su país ante los Estados Unidos, para asistir a la Convención, el que se le regalaran dos botellas de whisky. ¿Por qué? Porque es obra de romanos conseguir una botella de whisky. Lo es por el precio y por las dificultades para conseguirlo, que se hacen cada vez mayores.

Se seguirá bebiendo en los Estados Unidos mientras quede alcohol disponible y mientras haya bebedores empedernidos. Se seguirá bebiendo aun cuando se concluya el alcohol, mientras queden bebedores enviciados, los que lograrán conseguir whisky, como morfina los morfinómanos.

No habrá abstinencia completa en el país sino con la nueva generación. Muchos tienen la esperanza de que vuelva el régimen de libertad en que cada uno bebe lo que le da la gana; pero ya se están palpando en forma muy manifiesta las ventajas de la prohibición para que la masa del país vuelva hacia atrás.

Después de abolida la esclavitud en los Estados Unidos, muchos negros quisieron deliberadamente seguir siendo esclavos y sus amos los conservaron en sus casas y en sus plantaciones tal como los habían tenido antes. Pero la esclavitud no existía en el país; unos cuantos casos aislados de esclavitud voluntaria, que habían de desaparecer con la nueva generación, no tenían significación en el conjunto de la vida nacional. El alcohol, como bebida, ha desaparecido de los Estados Unidos. Unos cuantos casos aislados de bebedores inveterados que han de desaparecer con la nueva generación, no tienen tampoco significación en el conjunto de la vida nacional.

Aún más, no es aventurado decir que habrá siempre bebedores furtivos, como hay morfinómanos, como hay criminales, como hay ladrones. Pero ya será un estigma en este país beber whisky, champagne o vino. Y será ésto un estigma tanto para el hombre de arriba como para el de abajo. El que la policía haya sacado de uno de los más aristocráticos hoteles de Washington a un ex-diplomático y lo haya llevado a la cárcel porque bebía en público es una muestra de lo que ha de ocurrir en lo futuro.

Habrá lucha en lo que se refiere a la constitución norteamericana; tal vez haya casos parciales de vuelta hacia atrás. Pero parece un hecho indiscutible que el alcohol se desterrará para siempre de este país. Y si este experimento colosal resulta satisfactorio, será algo que dará en qué pensar a todo el resto del mundo. En la reciente convención de prohibicionistas en Washington las damas se abanicaban con un abanico que llevaba esta leyenda: "Prohibición en el mundo entero para 1925". Muchos creerán que esos abanicos son una simple jactancia como la cola del pavo real. Pero bien puede que no sea así.

TANCREDO PINOCHET

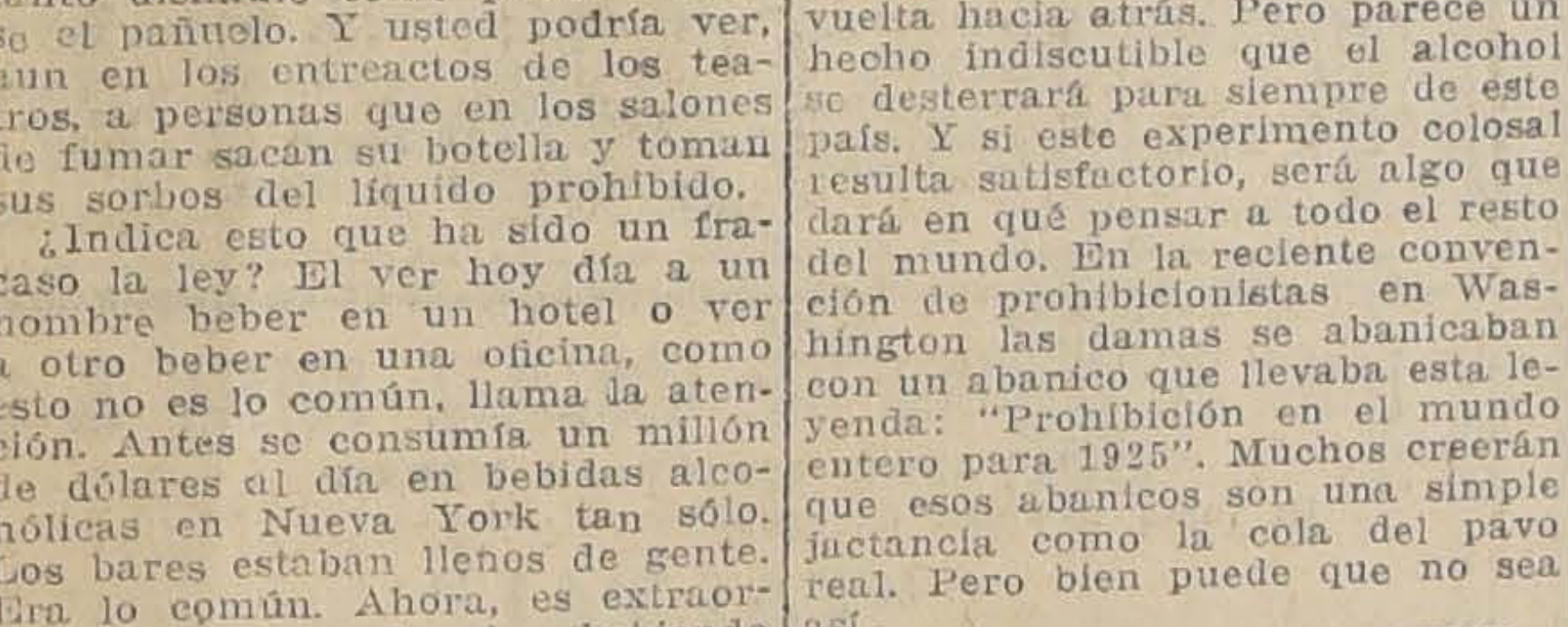

Amer Picon.
Bitter Demay.
Kunel Danoff.
Vermouth Bosca.
Pippermint Jourde.
Anís del Mono "Bosch".
Vermouth "Martini Rossi".
Anisete María Brizard.
Pippermint María Brizard.
Curacao Lafourie Fils.
Cognac María Brizard
Oporto "Comendador".
Cacao Lafourie.
Fernet Branca.
Cordial Medoc.
Benedictine.

Ofrecen despachados a precios muy bajos:

Questa Sanguinetti y Cía.

VALPARAISO, CASILLA 417

20-N

Las aventuras del "Príncipe melancólico"

El gran duque Dmitri Pavlovitch y sus andanzas por Europa. — Encuentro con Theodora Gerard, conocida bailarina suramericana. — Recuerdos de los sufrimientos pasados en Rusia. — El episodio de la muerte de Rasputin

El gran Duque Dmitri Pavlovitch, la figura más romántica y trágica entre los rusos, que tanto han sufrido en los últimos tiempos, era único hijo del Gran Duque Pablo, tío del Czar. Era, por consiguiente, primo del Czar y, en vista de la salud delicada del Czarevitch, se hablaba de él como posible sucesor al trono, lo que agradaba a muchos de los rusos.

Para contribuir al buen éxito de este plan, se proyectaba el matrimonio de Dmitri con la Gran Duquesa Olga, hija mayor del Czar.

Ahora se encuentra en Londres, donde los diarios lo han bautizado con el sobrenombre de "Príncipe melancólico", pues son tantas las aventuras trágicas, las historias desgraciadas de amor y las escapadas de la muerte que ha experimentado, que le viene bien el título.

Tomó una parte activa en el complot para concluir con Rasputín y así librar al Czar de las influencias que lo abrumaban. El malvado murió, pero ya era tarde para salvar a Rusia. La revolución desterró a Dmitri y lo arruinó; su padre fué uno de los primeros príncipes muertos por los bolshevikis; su madrastra, la princesa Olga Palley, logró escapar de la muerte, mientras sus parientes y amigos caían diariamente por docenas. Concluyó con la horrible tragedia del asesinato del Czar, la Czarina y sus cinco hijos.

La familia real de Inglaterra ha acogido con amabilidad a su primo el Gran Duque Dmitri, pero éste es un príncipe que no se conforma con atenciones convencionales. Lo último que de él se cuenta es que se ha enamorado de la hermosa bailarina suramericana Theodora Gerard, lo cual seguramente no traerá la felicidad al desgraciado príncipe. Theodora Gerard nació en Buenos Aires; sus padres eran franceses y siendo ella muy niña se dirigieron al poco romántico punto de Hoboken, en los Estados Unidos. A los diez y seis años contrajo matrimonio con un joven que había prometido colocarla en el teatro; apenas celebrada la ceremonia, lo abandonó y se dirigió a Reno a entablar divorcio. De ahí volvió para dedicarse al canto y baile, tomando parte en un coro del Casino. Después de un tiempo se encaminaba hacia Europa, y luego fué el ídolo de París. A los treinta años tiene más que contar de su accidentada vida que lo que tendría cualquier persona a los ochenta.

Sería difícil encontrar dos personas más distintas de carácter y posición social que Theodora Gerard, la bailarina de ojos negros y brillante sonrisa, y Dmitri Pavlovitch, hijo de familia real, tal vez futuro Czar, en caso de restablecerse la monarquía en Rusia, de carácter triste como su tierra del Norte.

El Gran Duque también guarda aventuras amorosas en sus memorias. En cierta ocasión lo desterró la Czarina del círculo de familia, por haberlo encontrado besando a la doncella; poco más tarde las malas lenguas encontraron de nuevo tema con motivo de la atención y cariño que le demostraba a la princesa Beloselsky, hija del general Whittier. En Roma se le vió acompañando a la princesa Radziwill y su hermana, Gladys Deacon.

Conoció a Theodora Gerard en Petersburgo antes de la guerra, pero no se sintieron atraídos el uno al otro en esa época; la muerte y los desastres debían formar el lazo que los uniría. Cuando por segunda vez se encontraron en Londres, representaba ella en "El Eclipse" y su mensaje de simpatía fué apreciado por el Duque que pronto encontró muchas ocasiones para estar a su lado. Según él, no es el encanto personal de miss Gerard, ni su linda figura, ni la gracia de sus movimientos, lo que lo ha cautivado, sino el interés simpatizador con que escucha los relatos de los sufrimientos y horrores de la revolución rusa.

Un día en que, agobiado por las malas noticias de su patria, se dirigió a visitarla acompañado de Lady Portarlington, Theodora Gerard, o, como se la llama familiarmente, Feddy, los recibió en su pequeño y brillante departamento, los instaló en cómodos sillones y suavizó la luz, dejando la sala bañada en una atmósfera suave y tranquila. "Ahora cuénteme de Rusia, Dmitri", le dijo—y escuchó bien; a menudo las mujeres no saben oir, se apuran por llegar al final del relato, intercalan preguntas e interjecciones. Theodora Gerard, con los negros ojos clavados en el rostro del joven, lo oía inmóvil y silenciosa. Hizo él la relación de la triste prisión, las torturas que sufrieron y finalmente la cruel muerte de su padre y dos compañeros; sufría al contarlo pero se sintió calmado y aliviado y al dejar a Theodora llevaba el consuelo en el corazón.

En otra ocasión, el día de Pascua, quiso Feddy celebrar la fiesta en el estudio de un escritor ruso, tan pobre que no tenía con qué comer. Ella envió el banquete e invitó a Dmitri y varios amigos con el alegre consentimiento del joven poeta. El príncipe llevó consigo una guitarra rusa y al son de sus acordes cantó música de su patria, melancólicas canciones que más parecían quejidos. También en esta ocasión le habló de la espantosa muerte del Czar y de la Czarina, de las humillaciones y horrores sufridos por las princesas. Su rostro se cubre de palidez al relatar cómo su prima Olga, la que le estaba destinada para esposa, pedía la muerte de rodillas, y que no se la concedieron sino después de horas de tortura. Theodora Gerard lo consuela diciendo: "Pero usted vengó sus sufrimientos antes de que los experimentaran, ayudando a matar al traidor Rasputín".

"Sí, contesta él. Nosotros sabíamos que se había enamorado de la bella Princesa Youssupoff y que más podía en él el encanto ejercido por una hermosa mujer que el miedo. Le escribimos una nota firmada con el nombre de la princesa, invitándolo a comer en el palacio; sabíamos que la aceptaría, a pesar de que sospechaba de nosotros. Llegó y fué recibido por el Príncipe Youssupoff, otros dos y yo. Nos encontrábamos en una sala subterránea; él comprendió porqué nos reuníamos, pero no dió señal alguna de miedo. Nos sentamos a una mesa y le servimos vino envenenado, del cual bebió hasta saciarse, sin sentir sus efectos. Nos preguntábamos en silencio: ¿Qué será verdad que posee dones sobrenaturales? El comía con los ojos fijos en la puerta, esperando a la princesa. En un momento dado, todos nos pusimos de pie y le dijimos: Eres un traidor, te vamos a matar. Rasputín contestó una sola palabra: Sí, y se dirigió a la puerta. Dos le cortaron la retirada; Youssupoff se arrojó sobre el gigante y lo estranguló; uno de los nobles se desmayó al ver este espectáculo, el otro abandonó la sala. Yo salí por una puerta falsa a buscar el automóvil que debía conducir el cadáver al río. Al volver al subterráneo, encontré a Youssupoff tendido sobre el diván, ahogándose y haciendo con los brazos movimientos como para rechazar algo. Lo ayudé a levantarse y quedó mirando el cadáver envuelto en un mantel. "Está muerto, me dijo; sin embargo, al salir tú de la pieza, se enderezó, me tomó del pescuezo y me lanzó al diván; luego volvió a acostarse y el mantel se extendió sobre él".

Dmitri recibió como castigo por haber tomado parte en la desaparición del tirano, el ser desterrado. Estuvo en París y Roma; ahora permanece en Londres, se mueve de un punto al otro, pero sus historias espeluznantes, su rostro pálido y su melancolía hacen de él una figura singular, un espectro en medio de una fiesta.

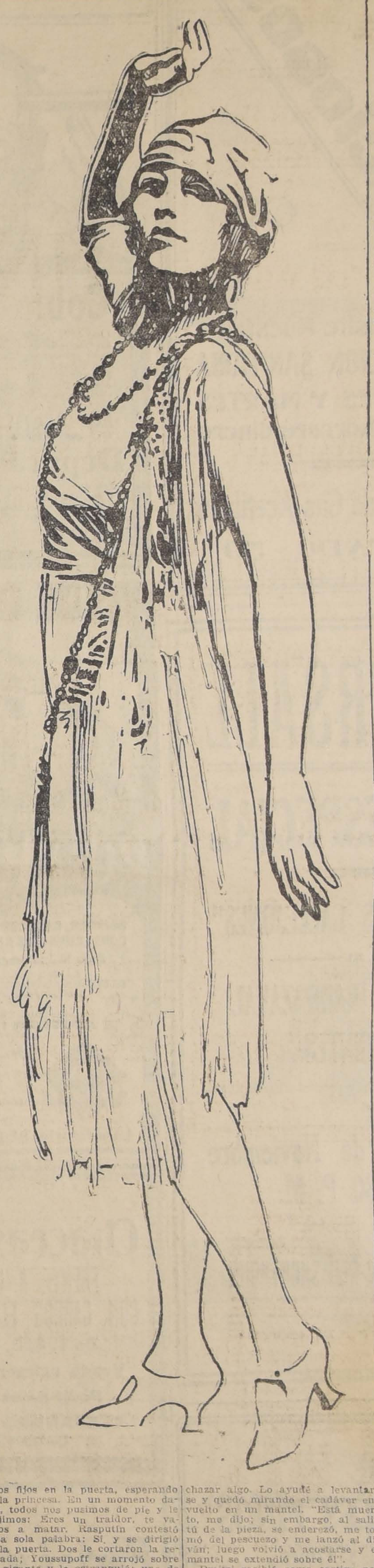

Sommiers

A los comerciantes, dueños de Hotel y establecimientos de beneficencia, ofrecemos a precios sin competencia.

COPIAPO 333

Al llegar a Maestranza.—
Teléfono 41, Santa Elena

11-D

Colchones

A los comerciantes, dueños de Hotel y establecimientos de beneficencia, ofrecen a precios sin competencia.

COPIAPO 333

Al llegar a Maestranza.—
Teléfono 41, Santa Elena

11-D

La República

3089 - DELICIAS - 3101

Las damas elegantes y de refinado gusto para calzar, les conviene visitar nuestra Casa, donde podrán apreciar un conjunto de artísticos modelos, todos modernos.

Además, nuestro CALZADO tiene la gran ventaja de estar construído a MANO (PLANTILLA) y con materiales importados de 1.a clase.

Quien vista nuestro CALZADO, tendrá la satisfacción de decir que es cómodo, elegante, flexible, durable y MUY BARATO.

SURTIDO COMPLETO EN GENERAL

N-15

DETALLE DEL
Gran Sorteo Mensual
del Delicioso
TE RATANPURO
$ 4.000

1 premio. . .		$ 1,000
5 id.	$ 100. .	500
50 id.	10. .	500
400 id.	5 . .	2,000
456 premios . . .		$ 4,000

SE CANJEA:

1 Boleto por 50 paqs. vacíos de 1|50.
1 boleto por 20 paqs. vacíos de 1|20.
1 boleto por 10 paqs. vacíos de 1|10.
1 boleto por 5 paqs. vacíos de 1|5.
1 boleto por 2 paqs. vacíos de 1|2.
1 boleto por 1 paq. vacíos de 1.

Próximamente avisaremos los puntos de canjeo y fecha.

STENDHAL Y ANATOLE FRANCE

Anatole France no había hablado nunca de Stendhal. En su libro "Génie Latin" no hay un solo artículo para el autor de "Rojo y Negro" y en los cuatro volúmenes de la "Vie Litterarie", apenas si hay una mención incidental, a propósito de Merimée. Por lo tanto, despertará cierta curiosidad saber que el autor de la "Rotisserie de la Reine Pédauque" da en la "Revue de París" su opinión sobre Stendhal y se tendrá además cierta satisfacción en saber que esta opinión es muy favorable. Algunos creerán que esto era lo natural; pero, no, el grupo parnasiano, del cual se desprendió Anatole France, hacía bien poco caso de Stendhal y Catulle Méndes mismo lo miraba con horror. Cuestión de escuelas. Los espíritus muy originales, o que aspiran a serlo, tienen a menudo dificultad para comprender una originalidad distinta de la que poseen o de la que ambicionan.

Pero Anatole France no ha sido jamás un parnasiano bien ortodojo y no hay que asombrarse de que el espíritu libre de Stendhal le haya agradado. Lo llama "incomparable ensayista y muy grande novelista". Sabe apreciar bien su carácter, su extraordinaria sensibilidad, su inveterado liberalismo y se divierte gentilmente con sus manías fantásticas. Se ve que lo aprecia y lo admira, "aun cuando, dice, la admiración no se adapta a la amistad". Es mucho decir. Pongamos solamente que lo uno no implica lo otro. Es cierto que se admira a Pascal, que no se le quiere, mientras que se aprecia a Stendhal y es grato recorrerlo, a través de sus obras, admirándolo como el más accidentado de los espíritus.

El sentido artístico no es la facultad principal del autor de "Rojo y Negro". Stendhal es el fundador de la crítica de arte en Francia. A propósito de su gusto por la música italiana, Anatole France encuentra sorprendente que esta arte sea la más expuesta a las revoluciones del gusto. "¡Qué! se dice, la música no está sometida sino a la ley de los números; debe ser fijada como la aritmética y mientras tanto se encuentra a merced de todos los caprichos de la moda! Sería conveniente que un músico filósofo explicara esta singularidad". Pero esta consideración es puramente imaginaria. Lo que pasa es la música mediocre, en lo cual esta arte no se distingue de las otras artes. Las grandes obras maestras de la música perduran: Palestrina, Roland de Lassus, Bach, Monteverde, Rameau, Mozart, Beethoven no han envejecido más que los poetas de su tiempo. Lo cierto es que son ahora comprendidos por un número más reducido de aficionados y esto se debe únicamente a que la cultura musical está menos difundida que la cultura literaria.

Anatole France censura a Stendhal que crea que el arte de la pintura y de la escultura tengan por único fin la expresión de los sentimientos y de pintar las pasiones; el "hecho", dice, no les emociona. Esto no es del todo exacto. Stendhal considera el "hecho", mismo como un signo y un lenguaje, en lo cual no se ha equivocado. ¿Y es cierto que Stendhal no ha sentido lo antiguo y que lo encontraba frío? El autor de "La Cartuja de Parma" se limitaba sencillamente a establecer la diferencia entre la belleza antigua y la moderna; en la "Historia de la Pintura en Italia", consignará el siguiente pensamiento que define su actitud ante lo antiguo: "Antes de todo es necesario poseer una alma; en seguida que esta alma experimente un placer directo, y no de vanidad, ante la belleza antigua". Por cierto que esto no es una prueba de insensibilidad. Así mismo es excesivo tener a Stendhal por enemigo de la poesía; ha hablado bastante de Lamartine y de Byron, adoraba a Shakespeare y ha comparado a Virgilio con Mozart, por el cual sentía un culto verdaderamente fanático.

¿Stendhal escribía correctamente? Ningún escritor de su tiempo escribía con corrección, según Anatole France, y la lengua francesa en aquel tiempo estaba perdida. Es claro que si se compara a Stendhal con Racine, con Rabelais, con Saint Evremond o con Rousseau, hay que convenir en que escribía mal; pero si se le compara con sus contemporáneos se comprenderá que escribía con corrección, que escribía muy bien, mucho mejor que Chateaubriand.

Los filólogos de hoy día han llegado a mirar las impropiedades y las faltas de sintaxis como cosas perfectamente legítimas y como signos de una evolución. Anatole France nos hace recordar, muy a propósito, que para la lengua, como para los organismos, no hay evoluciones mortales.

PAUL SOUDAY.

LLEGO LA MOSCA

pero antes que se multiplique, debemos combatirla.
Por cada **mosca que mate hoy día**, habrá **millones de moscas menos en el verano.**
Ahora es cuando debe matarse la mosca, es decir antes que se reproduzca.
A fin de ayudarlo en el exterminio de la mosca y con el objeto de que se vea libre de ella en el verano próximo, se le ofrece **por sólo $ 9 m|c.**

1 **Pulverizador "ACME"**

y 1 Frasco de CLORONAFTOL.

Cloro Naftol MCR VIJIL

lo suficiente para 25 litros de solución desinfectante.
MATE LA MOSCA ANTES QUE ELLA LO MATE A USTED
Pídase en todas partes y en
COMPAÑIA 1077

14-N

ESPECIFICO BENGURIA

El único reconstituyente del cabello. Cura radicalmente las canas. Premiado con Gran Premio, Medalla de Oro en la Exposición Internacional de Milán, verificada este año.
MONEDA 875

X.

A PRECIOS RECLAME

POR 2 DIAS MAS

Baños Enlozados
BIDETS
W. C. Silenciosos

Visite Nuestra
SECCION SANITARIA
EL LUNES Y MARTES
y ahorrará dinero

Sociedad Gral. de Gas Acetileno
55 - ESTADO - 59

ARRIENDO

Deseo arrendar local grande apropiado para establecer industria, en el radio siguiente: Blanco Encalada, Carreras, Grajales y Echáurren.

Escribir a
ANMUPLA, CORREO CENTRAL
N-14

CASA

CON GALPON.

o galpón solo de más o menos 800 metros, para una industria, se desea tomar en arriendo.

Ofertas a

Casilla 74
N-15

CAPAS

TRAJES y GORRAS para Chauffeurs a precios sumamente bajos, encontrarán en la

CASA INDUSTRIAL
DE CHILE
Delicias 2461
19-N

$ 20,000 OCASION!!

VENDEMOS CASA
en calle
SAN FRANCISCO
PROXIMO VICTORIA

Dos pisos independientes, frente estucado, 5 habitaciones y servicio, en altos; 7 habitaciones, servicios, 2 patios, alcantarillado y gas en bajos. Tasada por la Caja Hipotecaria en $ 26.000.

TRATAR:

Carlos Latorre H. y Cía.
CATEDRAL 1109
14-N

Propuestas de Forraje

ESCUELA DE CABALLERIA

Se piden propuestas hasta por 4,900 quintales métricos de pasto, para la alimentación del ganado durante el año 1921.

Las bases pueden consultarse en el Boletín Oficial del Ministerio de Guerra N.o 753 y en la Contaduría de la Escuela, de 9 a 11 horas.

Las propuestas se abrirán en la Comandancia el Sábado 20 de Noviembre, a las 10 horas.

LA COMISION DE FORRAJE
20-N

A los Contratistas

La Sociedad Central de Arquitectos de Chile, ruega a todos los contratistas, pasen a inscribirse al registro respectivo que ha abierto, con todas sus referencias a su Secretaría: Bolsa de Comercio, Of. 307, diariamente de 6 a 7 o a Casilla 2604.

16-N

CARRO PLANO

Necesito tomar en arriendo, por viajes o por meses.

Dirigirse a Barraca **LA REPUBLICA.**

DOMEYKO 2354
N-14

TATTERSALL

FERIA ESPECIAL

CRIADERO "LOS CALLEJONES"
DE LA
COMUNIDAD IRARRAZAVAL
SANFUENTES

La venta anual de este Criadero tendrá lugar en **NUESTRO ESTABLECIMIENTO** el

El Jueves 18 de Noviembre
a las 2.30 P. M.

VENDRAN:

17 TOROS LINCOLN RED SHORTHORN

EL GERENTE.
18-N

FABRICA DE MUEBLES FINOS

De Arrazola y Canet

Donde encontrará dormitorios, comedores de caoba y roble, muebles tapizados.

Surtido completo en toda clase de catres.

Llegaron coches cuna y de paseos.

SAN DIEGO 286
N-19

DE OCASION

se vende **VICTORIA Y COUPE** de la afamada casa **Rostchild** de París, con sus arneses, libreas, capas de caballos, etc.

TRATAR COMPAÑIA 1871

VIÑA DEL MAR

Se arrienda casa amoblada por años o temporada de verano, tiene doce departamentos, instalación de baños, garage.

Tratar: LUIS TAGLE VELASCO

MARTILLERO DE HACIENDA.
COMPAÑIA N.o 1337 o VIÑA DEL MAR, CERRO 55
14-N

Como una Barra

Cuando la sangre está cargada de ácido úrico y de residuos nocivos, la molestia circulatoria que deriva de este estado occasiona graves complicaciones. Al principio, aparecen dolores y neuralgias de la cara, acompañados de vahidos y mareos. El paciente tiene la impresión de que esa barra le atraviesa la cabeza. Después, sobrevienen los desórdenes del corazón, la opresión, las palpitaciones, el enfisema, el infarto u obstrucción de las venas (várices, úlceras, varicosas, almorranas), la congestión del cerebro. En las mujeres, las reglas son irregulares y dolorosas. La salud está gravemente comprometida. Hay que volver a efectuar inmediatamente la cura de

Depurativo Richelet

con objeto de eliminar rápidamente los elementos morbosos, los residuos y toxinas que pueda ocultar el organismo, y con objeto, asimismo, de accelerar la nutrición, renovar la sangre y descongestionar los órganos enfermos.

Cada frasco va acompañado de un folleto explicativo. En todas las buenas farmacias. Laboratorio L. Richelet, de Sedán, 6, rue de Belfort, Bayonne (Francia).

ENFERMEDADES DEL PECHO

PULMOSERUM

BAILLY

GRIPPES, CATARROS, LARINGITIS, BRONQUITIS, CONSECUENCIAS DE COQUELUCHE Y SARAMPION

Bajo la Influencia del "PULMOSERUM"

LA TÓS CÁLMASE INMEDIATAMENTE.
LA FIEBRE Y LOS SUDORES NOCTURNOS DESAPARECEN.
LA RESPIRACIÓN SE HACE MÁS FACIL.
EL APETITO SE DESPIERTA.
EL SUEÑO REAPPARECE.
LAS FUERZAS Y LAS ENERGIAS RENACEN.

EMPLEADO EN LOS HOSPITALES,
APRECIADO POR LA MAIORIA DEL CUERPO MEDICO FRANCÉS, EXPERIMENTADO POR MAS DE 20.000 MÉDICOS EXTRANJEROS.

MODO DE EMPLEO
Una oucharada de café por la mañana y otra por la noche.

EN TODAS LAS DROGUERIAS Y FARMACIAS

Laboratorios BAILLY, 15, Rue de Rome, PARIS

¡GRAN OCASION!

Chacras en Ñuñoa

FRENTE A LA PLAZA E IGLESIA
CON CARROS ELECTRICOS A LA PUERTA

De 1, 2, 3, 5, 10 y 12 cuadras

Vendo extraordinariamente baratas

Pedir datos inmediatamente a:

ALEJANDRO GREENE CRUZAT
TEATINOS 86. — CASILLA 3722
15-N

SOCIEDAD ANONIMA

Ferias y Bodegas de Valparaíso

CAPITAL: $ 1.000.000

OFICINA Y BODEGAS: AVENIDA ARGENTINA NUM. 11

Teléfonos: Inglés 267, Barón; Nacional N.o 39 :-: Casilla N.o 1480 :-: Dirección telegráfica: "VALFERIAS"

Remate de Frutos del País y Mercaderías semanalmente los días MIERCOLES

Avisamos a los agricultores y comerciantes, que admitimos carga para la próxima Feria del

MIERCOLES 17 DEL PRESENTE

RECIBIMOS carga a bodegaje y atendemos a su movilización en camiones propios.

Anticipamos dinero por Frutos del País y Mercaderías depositadas en nuestras Bodegas para Remate o Consignación para su venta en privado.

La carga deberá dirigirse a Estación Barón y consignada a la Sociedad.

Los boletos de FF. CC. a la Casilla N.o 1480.

EL GERENTE.

Gran Liquidación

De ternos de brin para niños, en varios tamaños, hechuras y colores apropiados para colegiales.

Desde $ 8 hasta $ 12

SOLO POR 4 DIAS

La Casa Real

SAN PABLO 912

Avisos de Vapores

Compañía Sud-Americana de Vapor

Viajes rápidos a CRISTOBAL en conexión con naves
Europa y Estados Unidos.

"AYSEN"

El Miércoles 24 de Noviembre, a las 4 P. M.

"HUASCO"

El Miércoles 8 de Diciembre, a las 4 P. M.

Vapor para Pimentel:

"MAIPO"

El Sábado 18 de Noviembre, a las 4 P. M.

AGENTES: Wessel, Duval y Cía., Morandé esquina —**SUB-AGENTES: Santiago H. Spencer, Huérfanos 946; Expres llalonga, Agustinas 840, y Compañía de Transportes Unidos, esquina Delicias.**

EL DIRECTOR-GERENT

Compañía Nacional de Vapores

EL VAPOR RAPIDO DE PASAJEROS

"ITATA"

CON INSTALACION INALAMBRICA, Capitán J. P. Rome
SALDRA EL MARTES 16 DE NOVIEMBRE PARA LLEGAR

Coquimbo el 17
Huasco el 18.
Taltal el 19.
Antofagasta el 20.
Mejillones el 20.
Gatico el 21.
Tocopilla el 21.
Iquique el 22.
y Arica el 23.

RECIBE CARGA DESDE EL LUNES 15.

EL VAPOR RAPIDO DE PASAJEROS

"QUITO"

CAP. C. GALLARDO
SALDRA EL MIERCOLES 17 DE NOVIEMBRE PARA LLEGA

Coquimbo el 18
Caldera el 19.
Chañaral el 19
Antofagasta el 20
e Iquique el 21.

RECIBE CARGA DESDE EL LUNES 15 DE NOVIEMBRE DE

Por fletes, pasajes y demás pormenores, ocurran a LOCAL DE LA COMPAÑIA, CALLE BLANCO 1169, (Bajo Palace Hotel). TELEFONO INGLES N.o 939. CASILLA 19 VALPARAISO. — **E. ONFRAY**, Gerente.

LINEA DE VAPORES DE GONZALEZ SOFFIA &

VAPOR RAPIDO AL NORTE

El vapor nacional de pasajeros:

"TALTAL"

(Cap. H. Olsen). Saldrá de Valparaíso en viaje rápido el **tes 16 de Noviembre, a las 4 P. M.,** haciendo escala en:

Coquimbo, Taltal, Antofagasta, Iquique y Arica

Recibe carga desde el Sábado 13 de Noviembre. También carga en lanchas propias y valor declarado, firmando los mientos en tierra.

PASAJEROS.— Magníficas comodidades para pasajeros de mara y Cubierta.— Elegantes y cómodos departamentos dientes con todo servicio. Cocina de primer orden, absoluta pieza y esmeradísima atención a bordo.

Por fletes y demás pormenores verse con:

RODRIGO DONOSO GRILLE
Galería Alessandri 237-B
Teléfono 2206
Casilla 102
SANTIAGO

GONZALEZ, SOFFIA y Cía
Calle Blanco N.o 849 altos
Teléfono 872
VALPARAISO

Propuestas Públicas

Pídense propuestas públicas por pasto, afrecho y o avena para la caballada de las policías fiscales, durante año de 1921. Dichas propuestas serán abiertas el 17 de viembre próximo.

Bases y antecedentes en la Inspección General de Polic (Sección Forraje), Cerro N.o 143.

EL INSPECTOR GENERAL

PATENTES DE INVENC

Al Ministerio de Industria y Públicas se han presentado guientes inventores, pidiendo premo Gobierno que les conce tente de privilegio por los que se indican:

El señor **WILLIAM HENRY NER**, de Chicago, pidiendo pat invención para "Mejoras en aparatos amortig res de choques para enganche vagones de ferrocarril".

—

El señor **ARTHUR GRA FRANCE**, de Londres, pidiendo te de invención para "Mejoras en los medios de trar la luz de las lámparas elé de filamento metálico".

Se da este aviso en cumpli de las disposiciones reglame y para los efectos de las ciones o reclamos que pudiera sentarse.

Santiago, 1.o de Noviembre de

El Jefe de la Oficina
de Patentes de Inv

Edison procura comunicarse con el mundo invisible

El gran mago norte-americano se encuentra empeñado en el perfeccionamiento del invento más transcendental de su vida. — Un aparato que servirá a los que han salido de esta vida para comunicarse con el mundo visible.— Si la personalidad humana sobrevive, el invento de Edison proporcionará una prueba irrefutable. — Confianza del inventor en el buen éxito de sus investigaciones.

El último invento a que ha dedicado su actividad y cuyo perfeccionamiento estudia con vivo interés, es un aparato destinado a facilitar la comunicación entre los que han pasado a otra vida y los que aún habitan sobre la tierra. Edison no tiene fe en los instrumentos ocupados con este objeto, si bien no condena como impostores a los que los usan, porque, según él dice, "la imaginación domina tan poderosamente, que es posible creer como verdaderas, cosas que son puramente imaginarias".

Discutiendo con Edison acerca de la ignorancia abrumadora del hombre, respecto a todo lo que lo rodea, declara con énfasis.

—No conocemos la millonésima parte del uno por ciento de ninguna cosa; no sabemos lo que es el agua, ni la luz, ni el centro de gravedad, ni el calor, ni la electricidad; nuestra sabiduría es hipotética, eso es todo. Nuestro estado intelectual está un paso más adelante que el del chimpancé.

De la falta de conocimientos acerca de asuntos terrenales, pasa a hablar sobre la ignorancia acerca de la vida futura:

—Mucho se dice y se escribe hoy sobre espiritismo, continuó diciendo, pero los métodos y aparatos usados y discutidos son poco científicos. No digo que los "mediums" sean farsantes o que lo único que pretendan sea conseguir dinero; algunos son sinceros y su estado mental está en tal estado que realmente se creen en comunicación con los espíritus. Según yo me lo explico, se auto sugestionan y creen con sinceridad que es verdad lo que sólo es imaginación. Pero que se haya recibido comunicaciones de la otra vida o que sea posible encontrar otros métodos o sistemas para conseguirlo, eso es otra cuestión.

Los medios usados hasta ahora son tan infantiles, tan poco científicos, que es increíble sean ocupados por seres inteligentes; todos éstos quedarán a un lado el día en que realmente se consiga comunicarse con las personas que han pasado a otra vida.

Edison se detiene con la mirada penetrante fija en el espacio. Uno puede darse cuenta de que titubea sobre si daría a conocer sus proyectos y experimentos en este terreno misterioso y fascinador. Al fin continúa diciendo:

—Por algún tiempo me he ocupado en la construcción de un aparato para descubrir si es posible la comunicación nuestra con los que se han ido. Si esto llega a conseguirse, no será gracias a los "mediums" sino por método científico. Si existe personalidad después de la muerte, y esa personalidad desea ponerse en comunicación con nosotros, el aparato que yo trato de perfeccionar y que concluiré dentro de pocos meses, facilitará esta comunicación.

Trabajo partiendo de la base que nuestra personalidad existe después de que lo que llamamos vida ha abandonado nuestros cuerpos materiales. Si nuestra personalidad muere, ¿de qué nos serviría el más ella? individualmente no nos significaría nada. Suponiendo que nuestra personalidad sobreviva, es lógico pensar que retendrá memoria, inteligencia y otras facultades que adquirimos sobre la tierra. Por consiguiente, es razonable pensar que los que han muerto desearían comunicarse con los que han dejado aquí.

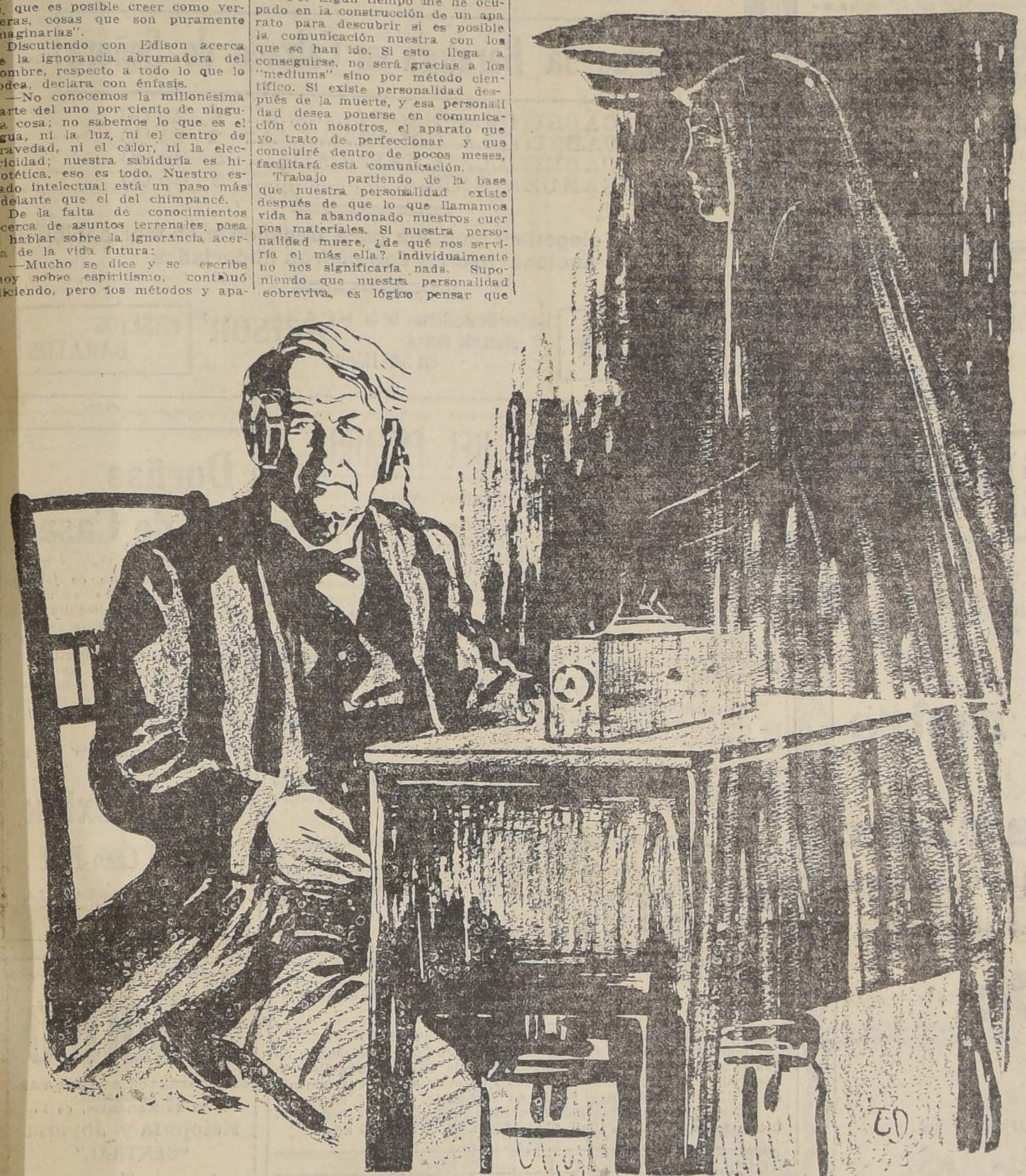

Siguiendo la teoría de que los que han pasado a otra vida poseen una fuerza material muy débil, cualquier instrumento que usen debe tener el máximum de sensibilidad; lo más delicado y sensible que pueda obtener el ingenio humano.

Por mi parte, creo que nuestra personalidad, después de la muerte, podrá ejercer alguna influencia en la materia. Si esto es así, se construirá un instrumento tan frágil que pueda afectarse, moverse o manipularse por nuestra personalidad desde la otra vida, instrumento que pueda registrar algo.

No le sorprendería a Edison si las respuestas obtenidas por medio de su invento maravilloso vinieran primero de telegrafistas o personas entendidas en ese ramo o de otros peritos en corrientes e instrumentos eléctricos. Aunque él conoce más que ninguna criatura humana, el cómo aplicar la electricidad a la práctica, declara que no sabemos ni la parte más insignificante de lo que conocerán las edades futuras.

Edison espera con vivo interés el resultado de su invento. El tiene su teoría acerca de la vida, la muerte y el más allá, y ni acepta las ideas de Darwin ni las de los teólogos. No pretende saber el origen de la vida ni la evolución de los seres vivientes sobre este planeta, pero cree que las ideas aceptadas corrientemente sobre estos puntos son ridículas y erradas.

—No creo por un momento, dice Edison, que la vida haya tenido su origen en este globo tan pequeño que llamamos la tierra, insignificante en comparación con otros cuerpos que hay en el espacio. Las partículas que se combinaron para formar las criaturas vivientes sobre nuestro planeta, vinieron probablemente de otro cuerpo en el universo.

El ansia de sabiduría que ha impulsado a Edison a batallar día y noche durante 60 años, lo lleva ahora en busca de otros conocimientos, por caminos fuera de nuestro terreno mortal.

El dice:

—Si el aparato que construyo resultara un medio de comunicación con el mundo desconocido, nos acercaríamos un paso hacia la fuente de sabiduría, hacia la inteligencia que todo lo domina. Pero, agrega, no prometo resultado alguno. Solamente prometo el facilitar la comunicación entre nosotros, y los que han pasado al más allá, si las circunstancias son tales que ellos puedan o quieran comunicarse con nosotros.

¿Cuándo es bonita una mujer?

Diferencias de criterio entre los dos sexos. — Los hombres de talento se dedican a las mujeres bonitas, y las mujeres intelectuales se apropian de los hombres de mediana inteligencia. — La opinión de un enamorado no es válida para juzgar de la belleza. — Todas las mujeres competidoras en el gran concurso de la vida

Oí a un hombre casado que se quejaba de que nunca podían estar de acuerdo él y su mujer al juzgar la belleza de las mujeres. La mujer que a él le parecía linda, a ella le parecía fea o viceversa.

Otros maridos se quejan de la misma falta de armonía de criterios cuando se trata de ese tema. Este hecho frecuente debe tener alguna explicación.

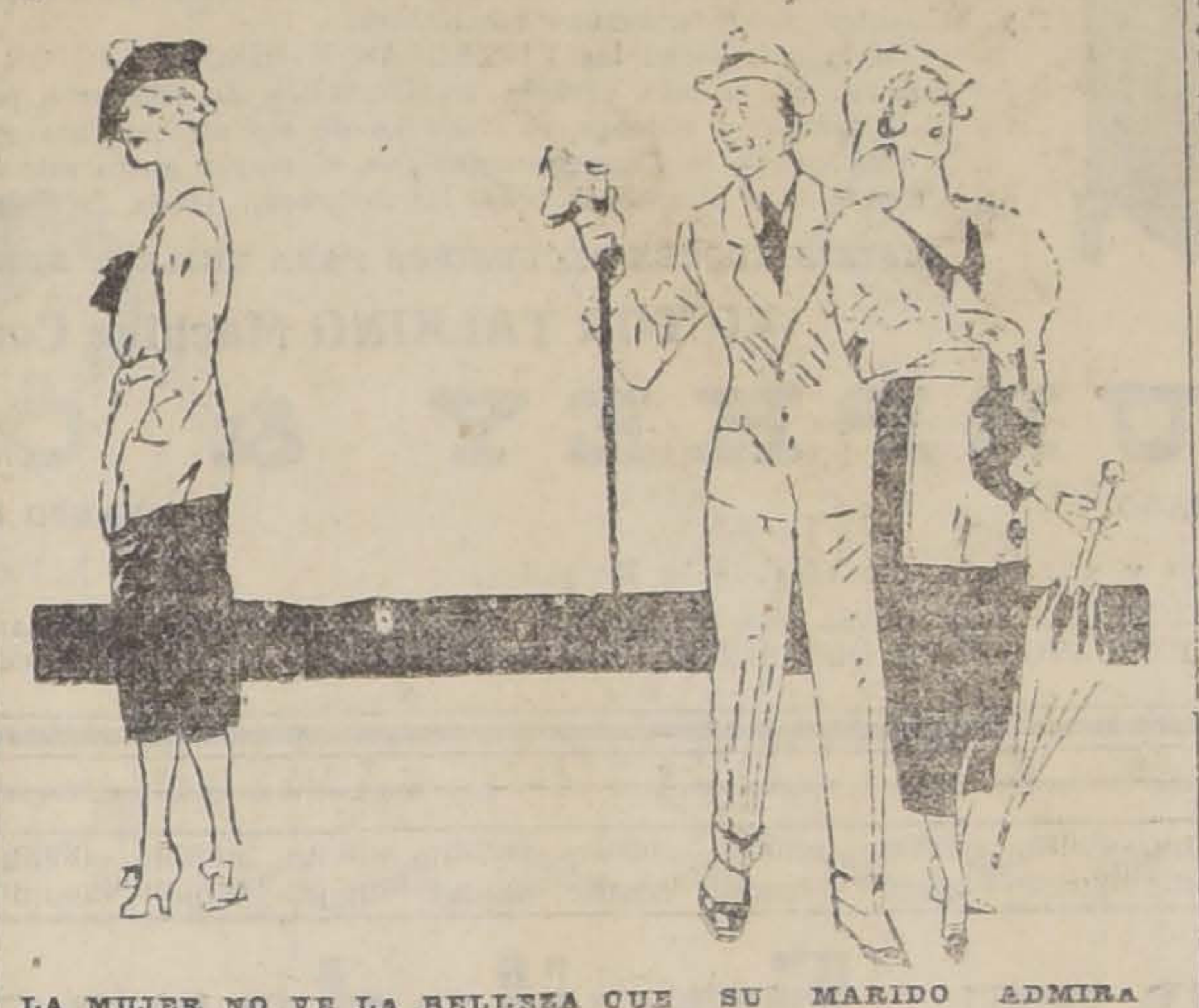

LA MUJER NO VE LA BELLEZA QUE SU MARIDO ADMIRA

¿No será que la mujer, en estos casos, tiene la costumbre de disimular su verdadera opinión? ¿Es posible acaso que la mujer casada denigre la belleza de otra mujer para impedir que se desvíe la admiración de su marido? No conviene estimular en el hombre la creencia de que es juez de la belleza femenina, salvo cuando se trate de su mujer. En los hombres casados la apreciación de la belleza femenina, como la caridad popular, debe empezar por casa.

Pero, apartándonos del "Santo Estado", vamos a encarar el asunto desde un punto de vista más general.

Me inclino a pensar que las personitas lindas, gentiles y mimosas son las que la mayoría de los hombres prefieren. Especialmente los hombres inteligentes son los más sensibles al encanto de esta clase de mujeres. No tendrán mucho cerebro, pero eso es desde ya una ventaja para el hombre de talento. La presencia de la mujer bonita debe servir para que el hombre tenga más alto concepto de su propio talento; además hasta la más bonita mujer tiene inteligencia suficiente para admirar la superioridad de su marido. ¡He ahí, pues, una pareja feliz!

Creo que una de las tragedias menores de la vida es que los hombres de escaso talento caen frecuentemente bajo la férula de mujeres verdaderamente inteligentes. Pero la explicación es evidente. Una mujer inteligente que empleara sus artes para conquistar a un hombre inteligente, se expone a perder un tiempo valioso. Repetimos: los hombres de talento se dedican a las mujeres bonitas y se ocupan de las mujeres intelectuales. Así es como ellas se apropian de los hombres de mediana inteligencia y los gobiernan con gran habilidad y éxito hasta el fin de su vida. ¡He ahí otras parejas felices!

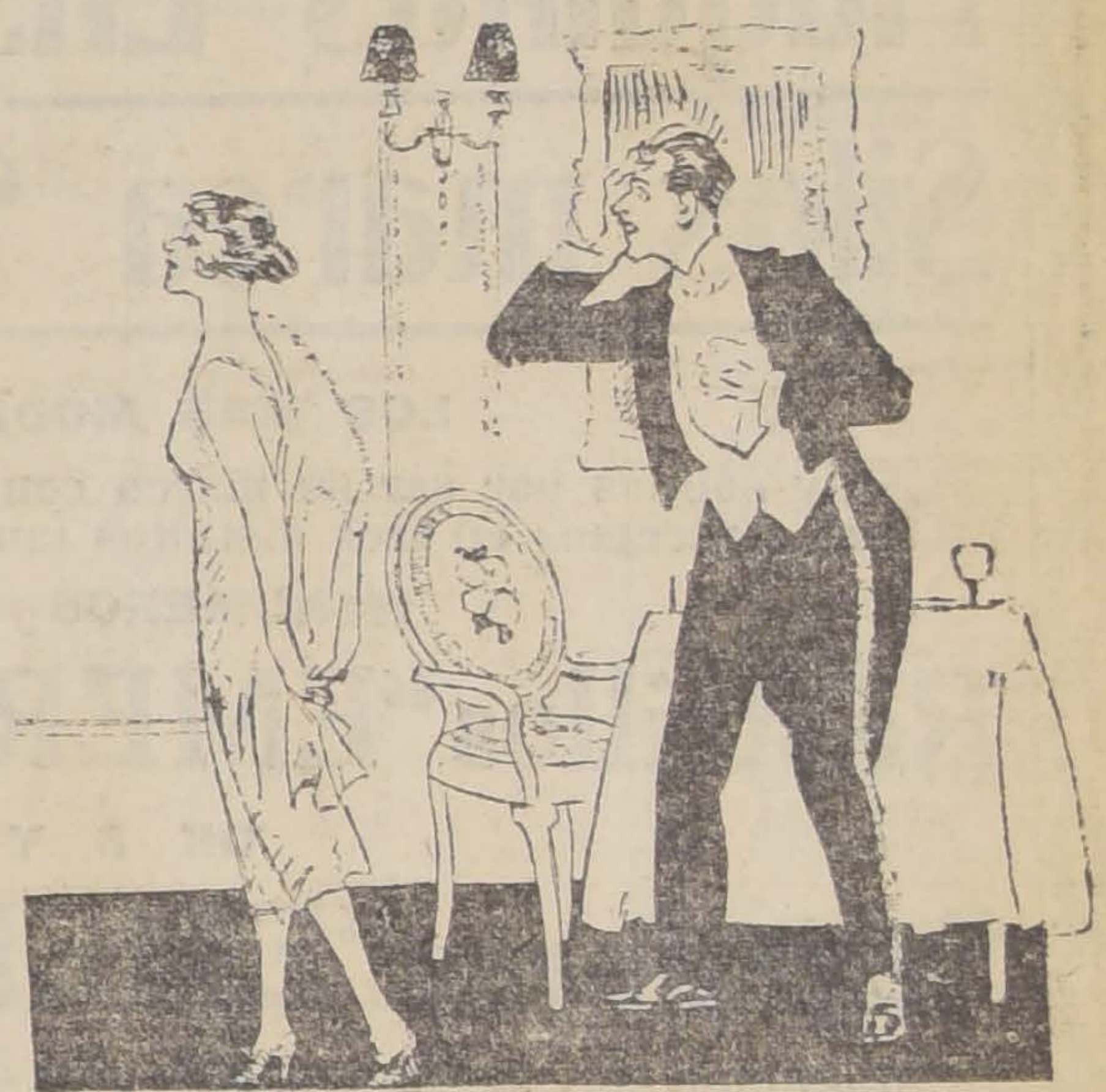

EL QUE ES RECHAZADO POR UNA, QUE NO SE TIRE AL RIO. PIENSE EN QUE HAY OTRAS

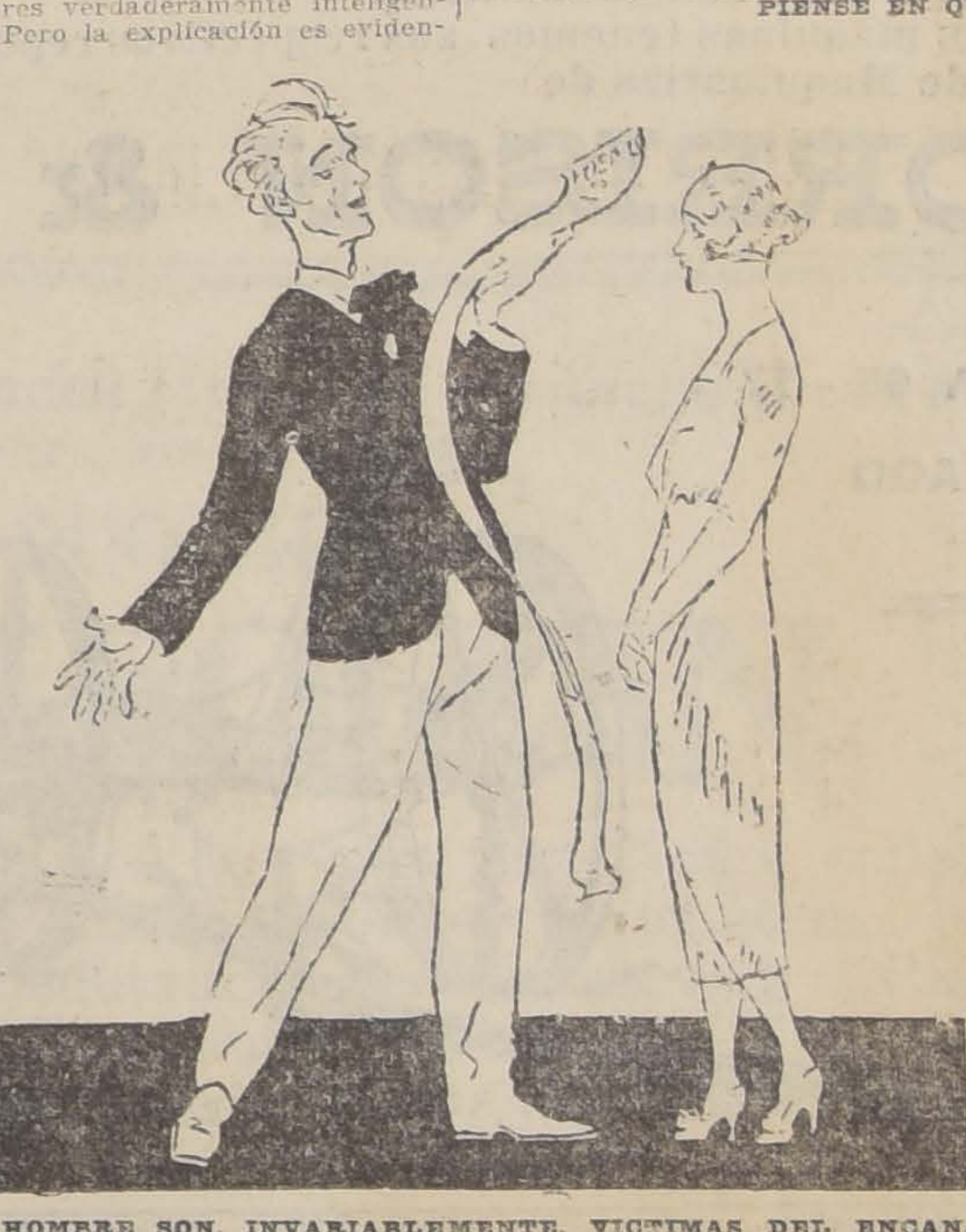

LOS HOMBRE SON, INVARIABLEMENTE, VICTIMAS DEL ENCANTO DE UNA PERSONITA VAPOROSA, MIMOSA. POCO INTELIGENTE

¿Cuándo es bonita una mujer?— ¿Quién intentará dar a esta pregunta una respuesta definitiva? El hombre tiene un ideal diferente de belleza femenina para cada una de las etapas de su vida.

Se puede hacer la misma pregunta a varias mujeres. Pero no estoy segura de que se puedan tomar en serio sus respuestas. Por lo demás, las mujeres no se especializan en el estudio de la belleza femenina como lo hacen los hombres; de manera que no pueden tener igual preparación ni igual experiencia en la solución del problema. También hay que tener presente que las mujeres emplean mucha sutileza al tratar esos temas y muy poca sinceridad. Pero... estos son pequeños secretos que no debemos revelar...

Algunas muchachas bonitas son más atrayentes que otras, independientemente de su belleza. Todas saben perfectamente que son bonitas, pero algunas son demasiado conscientes de su superioridad y no la olvidan ni permiten que los demás lo dejen de tener en cuenta; la mujer linda, natural y sin afectación, es más atrayente que la que demuestra constantemente conocer su propio encanto.

Hay mujeres lindas que visten de manera sorprendentemente inapropiada a su tipo de belleza. Hay trajes que realzan la belleza, otros que parecen atenuarla y, finalmente, algunos que hacen aparecer bonitas a las que no lo son; estos últimos son los que revelan más gusto y mejor discernimiento.

Así como los diferentes trajes convienen a diferentes tipos de mujer, así también sucede con las cosas y circunstancias que constituyen el "ambiente". Una muchacha acostumbrada al aire libre, y que es verdaderamente bonita, parecerá espléndida en el campo de golf o de tennis, con el traje apropiado; y esa misma muchacha en un salón, con traje de etiqueta parecerá insignificante, probablemente o nos causará la misma impresión penosa que un hermoso cuadro pintado sobre un fondo inapropiado. Reconozco que no siempre sucede esto; pero sí insisto en que cada estilo de belleza requiere el marco adecuado que lo realce.

Creo que el más patético de los espectáculos es el que presenta la muchacha "de ciudad", esencialmente artificiosa, colocada en un ambiente agreste, a plena luz y al aire libre. El "rouge" y los cosméticos parecen abominables entre los árboles, las flores, las mariposas y los pájaros expuestos a la luz del sol.

Entre aquellos cuya opinión no es válida cuando se trata de la belleza de una mujer, está en primer término el hombre enamorado. Este ve una belleza ilusoria en la mujer amada, y su criterio está, transitoriamente, falseado.

Los hombres tienen un criterio bastante amplio en estética femenina. Por ejemplo: toman nota de un buen detalle que les es agradable o que los atrae y prescinden de los demás. A la que tiene cabellos de oro o nariz graciosa le son perdonados los defectos menores y se la reviste con el manto de Elena de Troya.

La mujer procede a la inversa. Examina en detalle y no le perdona ni un defecto a la que es presentada como una linda mujer; en este caso no reconoce ni admite la ley de las compensaciones.

Las mujeres son críticos agudos de la belleza recíproca, porque todas son competidoras en el gran concurso de la vida. El hombre es crítico más indulgente, porque está fuera de esa rivalidad.

En el análisis estético, la mujer va buscando las fallas, y el hombre, las perfecciones. Este distinto punto de partida explica la diferencia en las conclusiones. La mujer es muy severa para con la belleza artificial. El hombre la acepta fácilmente y cree en ella; la mujer desmenuza las "causas", el hombre ve solamente "el efecto".

El hombre busca la belleza auténtica y es fácilmente engañado. La mujer no se equivoca jamás; no hay "rouge" ni lápiz que engañe a su mirada experta.

Si ella es también artificiosa, reconocerá la perfección de un trabajo artístico, pero no lo dirá así ni guardará el secreto. Y si no lo es, se sentirá indignada ante el camouflage y retirará su estimación a la que lo emplea.

Es providencial que los gustos estéticos de los hombres sean tan variados. ¿Qué sería de las mujeres si así no fuera? Unas estarían en el pináculo de la gloria las más caerían anonadadas en la derrota.

Helen Mc. Kie.

Ventajoso Remate

El 10 de Diciembre, a las 3 de la tarde

Por auto del Tercer Juzgado Civil, saldrá a remate voluntario el 10 de Diciembre próximo, a las 3 de la tarde, la valiosa propiedad SAN PABLO 1055, perteneciente a la sucesión de don Emilio Salazar, situada a pocos metros del Mercado Central y con una superficie de 1,010 metros cuadrados.

LA TASACION MUNICIPAL ES DE $ 243,700 y saldrá a remate por el bajo

Mínimum de $ 150.000

El precio se pagará con una tercera parte al contado, otra tercera parte a seis meses plazo y el resto a un año con el 8 por ciento de interés anual. La propiedad se entregará libre de todo gravámen tan pronto como se firme la escritura de adjudicación.

Bases y antecedentes en la secretaría del Tercer Juzgado Civil. Títulos en la Caja de Ahorros de Santiago (Agustinas 1190), en poder del albacea ABRAHAM PRADO.

Vendimiadoras "GAROLLA"

Ofrecemos varios tipos.

Raab, Bellet y Cía.

ESTADO 235

INSTITUTO DE CONTADORES DE CHILE

HUERFANOS 1338, INTERIOR. — CASILLA 1175. — SANTIAGO

EVARISTO MOLINA, Director

Este establecimiento es el más antiguo y reputado del país, por su enseñanza individual y práctica en la preparación de Adultos, Jóvenes y Niñas, en carreras profesionales cortas y lucrativas.

Durante todo el año funcionan Cursos Diurnos y Nocturnos y se enseña también por Correspondencia a personas residentes en provincias, campos o montañas.

Se enseña Comercio, Contabilidad, Aritmética, Arte de Calcular, Algebra Financiera, Caligrafía Redacción, Taquigrafía, Máquina de escribir, Estadística, Administración Financiera, Ciencias Económicas, etc.

Se disciernen Diplomas Profesionales.

Matrícula permanente para alumnos de todas edades, a partir de 13 años.

Además, el Director, que es miembro de la Facultad de Leyes, atiende con exactitud, seriedad y discreción toda consulta y trabajo del ramo en su Oficina de Contabilidad, desde el punto de vista jurídico y comercial: inventarios, balances, arreglo de libros, liquidaciones, arbitrajes, informes, cálculos mercantiles, estudios financieros, redacción de estatutos, escrituras sociales, etc.

Sociedad de Pesca y Frigoríficos

Calle San Antonio 774 :-: Teléfonos 2002 y 2002-A

Corbina fresca, $ 2.00 por kilo

Trozado, 40 centavos más

Tenemos constantemente un gran surtido de pescado a

PRECIOS LOS MAS BAJOS EN PLAZA

NOTA.—Esta Sociedad es completamente nueva y no tiene conexión alguna con la antigua Sociedad Nacional de Pesca, que ocupaba nuestro local anteriormente.

SE REPARTE A DOMICILIO

LA VICTROLA VICTOR

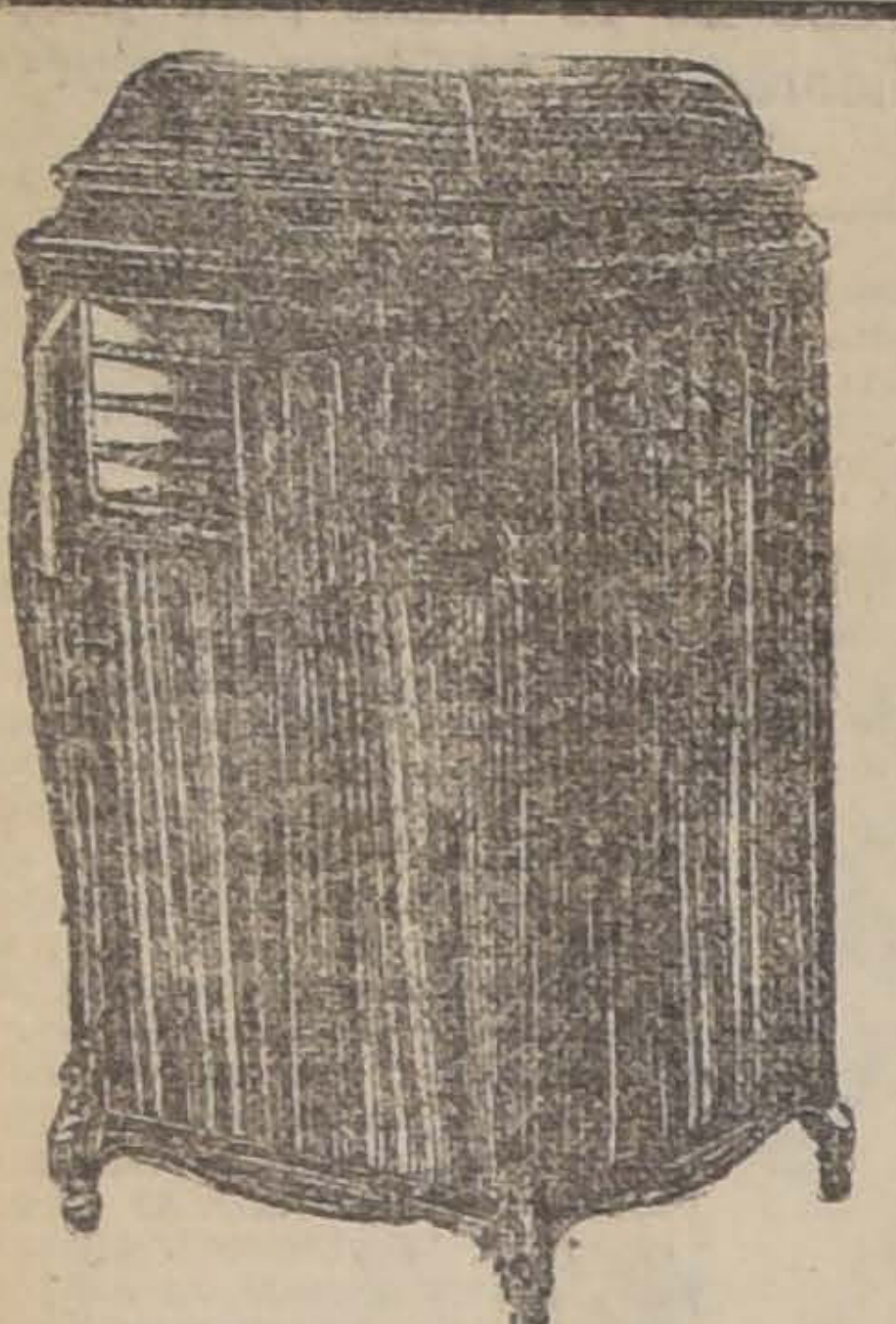

Debe tener un lugar reservado en su hogar

Los grandes artistas del mundo no sólo recomiendan la VICTROLA VICTOR, sino que demuestran su absoluta confianza en ella, dedicándose a hacer exclusivamente DISCOS VICTOR, cuyas reproducciones son verdaderamente magistrales.

En estes DISCOS VICTOR se dominan todas las dificultades técnicas con una facilidad y brillantez verdaderamente admirables.

En la actualidad las VICTROLAS Y DISCOS VICTOR le traen hasta su hogar la mejor música, en la más variada manifestación de este arte, para que Ud. goce con ella, la estudie, la asimile y obtenga el provecho de sus aspiraciones artísticas.

Visítenos y le demostraremos con el mayor gusto este instrumento y sus diferentes modelos a precios al alcance de todas las fortunas, dando facilidades para su pago.

DISTRIBUIDORES EXCLUSIVOS PARA CHILE Y SUR AMERICA DE LA VICTOR

VICTOR TALKING Machine Company N. Y.

CURPHEY & Cía.

ESTADO 67.—SANTIAGO

BLANCO 637.—VALPARAISO

Sub-Agencia en Santiago y principales ciudades de la República.

NOTA.—Complete su VICTROLA adquiriendo una Motrola que sirve para dar cuerda eléctricamente sin necesidad de levantar a mano el DIAFRAGMA, y un REPEATOGRAPH QUE SIRVE PARA REPETIR LOS DISCOS AUTOMATICAMENTE.

Máquinas Ensiladoras para Silos marca "CHELLENGE"

LOS MAS MODERNOS MODELOS

Muy sólidos por ser su marco construído enteramente de acero.
Las ofrecemos en tres distintos tamaños:

NUMEROS 14, 19 Y 25

Rastrillos "EMERSON" para rastro

DE 8 Y 10 PIES

Segadoras "EMERSON" para pasto

Máquinas muy recomendables para obtener una buena cosecha sin molestias por descomposturas o mal funcionamiento.

Para todas estas máquinas tenemos sus respectivos repuestos y accesorios.
Departamento de Maquinarias de

MORRISON & Co.

AHUMADA 65 - 77
SANTIAGO

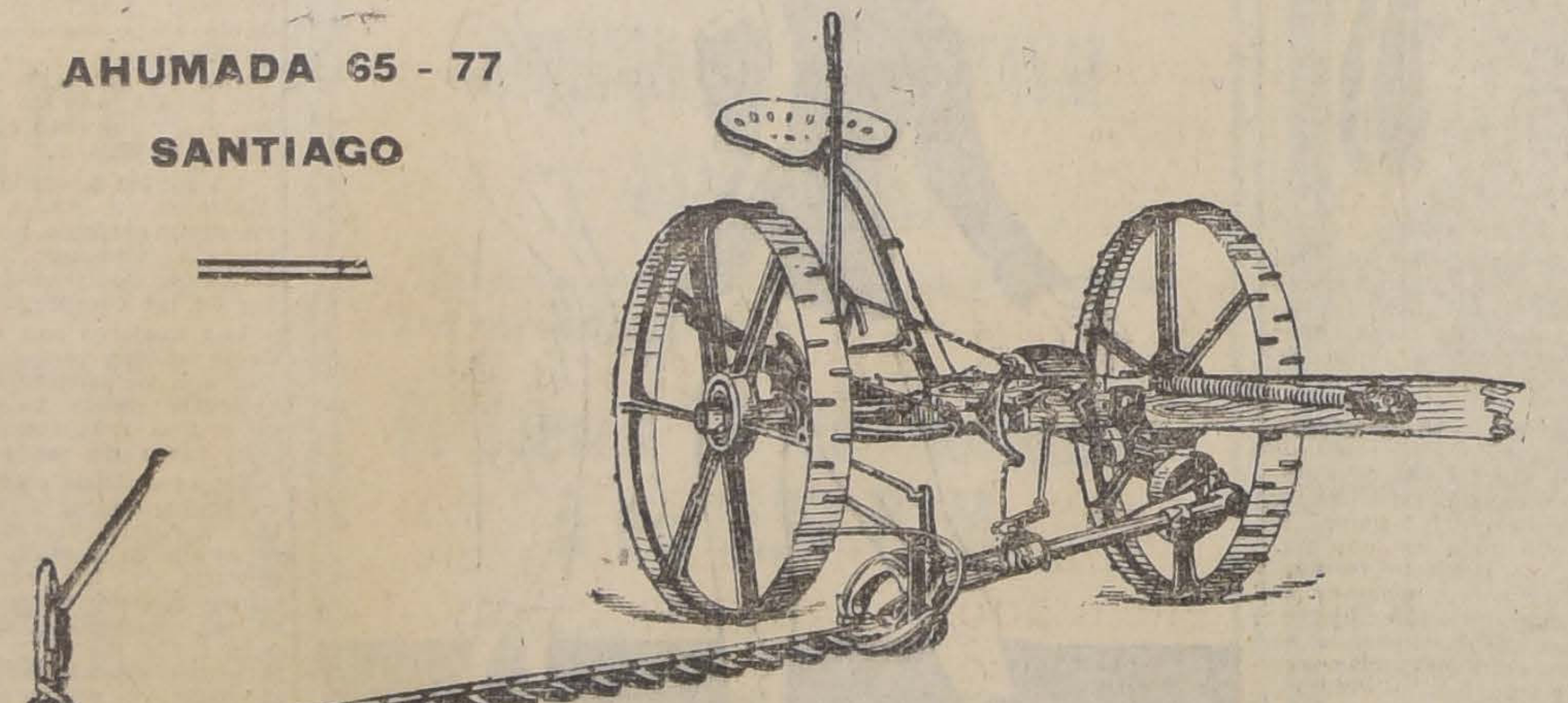

OPORTUNIDAD

Se ofrece al público un bonito surtido de
CASIMIRES INGLESES FINOS
que se liquidan al ínfimo precio de
$ 30 y $ 33 METRO

También hay surtidos para colegiales desde $ 11.50.

En calidades muy finas rayados, cuadros, etc., acabamos de recibir nuevas remesas.

RODRIGUEZ Y RAMIREZ
AGUSTINAS 1052, ENTRE AHUMADA Y BANDERA

PAPEL MERCERIA

— OFRECE —

THE OVERSEA EXPORT & IMPORT CO. LTD.
(COMPAÑIA COMERCIAL DE NORUEGA)
Bandera No. 620 :-: Casilla 7550
SANTIAGO

CASA MUZARD

Sección Zapatería, Anexo: Ahumada esq. Moneda

Suavidad

Llegaron Surtidos
:: para Verano ::

Duración

Zapatones y Zapatillas de Lona para Señoras
:: Calzado de Goma marca "KEDS" ::

Sigue la Baratura en Calzado de Señora

CABRITILLA NEGRA..............	$ 29.00
CABRITILLA COLOR..............	$ 31.00
CABRITILLA CHAROLADA....	$ 32.00
GAMUZA GRIS.........................	$ 35.00

Los más elegantes modelos para caballeros en fabricación nacional hechos con cueros importados

Elegancia

Unicos Depositarios de la afamada marca "Stetson" en SANTIAGO.

PRECIOS BARATOS

FERROCARRILES DEL ESTADO

PROPUESTAS POR CARBON FOSIL

Se pide propuestas públicas cerradas para la provisión de cincuenta mil toneladas métricas de carbón fósil, entregables en puerto chileno antes del 1.o de Marzo del año próximo.

Será motivo de preferencia, la más rápida entrega del carbón.

Las propuestas se abrirán el día 23 del presente, en el Departamento de Materiales y Almacenes, a las 10 horas, donde pueden solicitarse las bases y condiciones de las propuestas.

Santiago, 6 de Noviembre de 1920.

ELECTRIFICACION DE LA PRIMERA ZONA. — SUMINISTRO DE ENERGIA PARA LA TRACCION ELECTRICA DE LA PRIMERA ZONA

Se solicitan propuestas públicas para el suministro de la energía eléctrica necesaria para la tracción de la Primera Zona y para los servicios accesorios.

Bases y especificaciones pueden solicitase en el Departamento de Tracción y Maestranzas (Agustinas 1164).

Las propuestas se abrirán el día 31 de Marzo de 1921, a las 14 horas, en la sala del Director General de los Ferrocarriles, Estación Mapocho.

RECARGO POR PRIMA DE ORO EN LAS TARIFAS DE TRANSPORTE

En conformidad con la ley No 2846, de Enero de 1914 (Art. 54) y Decreto Supremo N.o 276, de 22 de Julio de 1916, se pone en conocimiento del público que por acuerdo de la Dirección General, ratificado por Decreto Supremo, la Empresa cobrará las tarifas que se encuentran publicadas en los folletos de pasajeros, equipajes y carga en el Ferrocarril Central Norte (Cabildo, Pueblo Hundido y ramales) desde la fecha hasta el 10 de Febrero de 1921, con un recargo de 95%.

EL DIRECTOR GENERAL.

Santiago, 10 de Febrero de 1920.

TECHUMBRE CASA MAQUINAS COQUIMBO

Solicítanse propuestas públicas para la provisión y colocación de una techumbre de asbesto acanalado para la Casa de Máquinas de Coquimbo. Las propuestas se abrirán ante el Jefe del Departamento de la Vía y Obras Obras el día 15 de Noviembre, a las 15 horas.

Bases y antecedentes pueden consultarse en la Oficina Red Norte del Departamento de la Vía y Obras, Mapocho, de 14 a 16 horas.

PARAFINA — NAFTA

"CALORIA" "WICO"

Precios del día.—Por cajón puesto domicilio o carro Ferrocarril

Parafina "CALORIA" de 115 o.	$ 33.00
Parafina "CALORIA" de 150 o.	$ 34.30
Nafta "WICO" Etiqueta Verde	$ 41.50
Nafta "WICO" Etiqueta Amarilla.	$ 47.50

Ordenes a sus importadores:

West India Oil Company
BANDERA 84. — SANTIAGO. — TELEFONO 2933

SEÑORA

Seria honorable se ofrece como cajera o cobradora casa mayorista.

SANTO DOMINGO 2369

Dueñas de Casas

Con media tableta " blu", media libra de de lavar, disueltos en hirviendo, agregándole el agua necesaria para de cuatro a cinco docena ropas, tendrán en 25 un lavado perfecto, sin trucción de las más del telas, sin necesidad de gar fuerte y con economí materiales.

Unico concesionario Chile del

Jaun Rexbl

Enrique Cano Pee

AGUSTINAS 1320.—CASIL
3328

Sorteo

DE CONTRATOS COMPRA-TI
TA SEMANAL
el 13 de Noviembre, de
Relojería y Joyer
"CENTRAL"
de
JOSE HUBER
AHUMADA N.o 302, ESQU
HUERFANOS N.o 1001.—
SILLA N.o 526.

Contrato N.o 46 B.—Sorteo N
Favorecido el N.o 36.
Contrato N.o 47 B.—Sorteo N
Favorecido el N.o 40.
Contrato N.o 48 B.—Sorteo N
Favorecido el N.o 36.
Contrato N.o 49 B.—Sorteo N
Favorecido el N.o 22.
Contra N.o 50 B.—Sorteo N
Favorecido el N.o 23.
Contrato N.o 51 B.—Sorteo N
Favorecido el N.o 56.

NOTA.—Está en formació contrato serie B. N.o 52, a semanales.

Se admiten inscripciones provincias, las que se atend a vuelta de correo.

Santiago, 13 de Noviembre

Quinta Recreo

LOS SAUCES

Frutillar Cerro Navia. La na, botes, columpios. Bajo frondosos árboles. Ponch de vino blanco y tinto con tillas, tres pesos.
Restaurant a la carta.
Precios muy módicos.

NUEVO DUEÑO

"LA MISERIA, EL SUICIDIO Y EL IDIOTISMO, TIENEN POR CAUSA EL ALCOHOLISMO".

AHUMADA 89 - IMPORTACION NORTE AMERICANA - 91 AHUMADA

RECIEN LLEGADOS

Catres, Mesas y Lavatorios de Campaña

ADOPTADOS POR LA OFICIALIDAD DE NUESTRO EJERCITO

P. BEZANILLA y Cía.

La moralidad en la moda femenina

La campaña contra la falda corta. — Razones de higiene que aconsejan su mantenimiento. — El cuello alto ha sido desterrado con universal aceptación. — El traje femenino de nuestros días es mucho menos escotado que el de nuestras abuelas. — Nada de inmoral tiene el baile, sino la manera que muchos tienen de bailarlo.

Desde algún tiempo a esta parte trinan contra determinadas características de la moda actual, muchos e influyentes directores de la opinión, y la conciencia pública y sus anatemas, influyendo en el ánimo de personas de condición pacata, van creando serios conflictos en el seno de muchas familias españolas, de esas en que la fuerza avasalladora del prejuicio social y el temor al qué dirán, dominan al sentido común y hasta a la natural vanidad.

Es de suponer que la mayoría de los moralistas, que con tan enconada saña combaten y condenan nuestra manera de vestir, creen hacerlo inspirados en un sincero temor y odio a la deshonestidad; son esos pastores de almas temerosos siempre de que se independicen y logren tener criterio propio sus mansas ovejuelas; son los padres de familia preocupados del alcance y efecto de la crítica mundana; son los esposos y los novios, acicatados por el aguijón de celos que nacen del miedo al ridículo más que de amor y leal afecto; son, en fin, cuantos ayudaron a crear y a sostener esa moral ficticia, basada en la apariencia, y causa tan directa de la desorientción espiritual que padecemos, que a tan graves errores nos expone y que se manifiesta, más que en ningún otro, en el terreno del pudor, honestidad y decencia.

Y no es que creamos exagerado el deseo de fomentar tal cualidad, inequívoca demostración, a nuestro juicio, de delicadeza moral, sino que la excesiva preocupación por aquello que al pudor pueda referirse y el continuo recalcar acerca de ella, antójasenos, más que exceso de virtud, falta absoluta de ella.

Por considerarlo así, nos parece improcedente y dañina la lucha emprendida contra las modas del momento.

Tres cosas hay en la modalidad indumentaria moderna que despiertan cual ninguna otra la ira de los moralistas ya citados, y primera entre ellas la de falda corta, cuyo uso, tan recomendado por los higienistas, ha despertado el recelo y la indignación de los defensores de la honra ajena.

Felizmente para los que deseamos ver al mundo ajustado a un criterio más sincero, decoroso y puro, del que antes nos rigiera, la moda del traje corto no lleva trazas de desaparecer, y no por falta de voluntad de los modistos, ciertamente (¿quiénes más perjudicados que ellos por el estancamiento o continuidad de nuestro modo de vestir?), sino porque así lo impone el género de vida a que hoy se ve obligada la mujer.

Pero aparte toda consideración de comodidad y de higiene, aun siendo esta última razón potentísima defensa de la modalidad que discutimos, ¿acaso hay quien no conozca los peligros de las faldas largas, amparo de microbios y propagadora de enfermedades? Descartado el punto de vista estético, sin duda alguna el menos favorecido por esta manifestación del gusto femenino, justo es reconocer que la falda corta, lejos de ser un peligro moral, ha fortalecido el sentimiento ético popular. Havelock Ellis dedica en su obra "Psicología sexual" atención muy preferente a esta cuestión del indumento femenino, demostrando con gran número de datos que el traje de la mujer es más aparentemente modesto, es decir, más encubridor, circunspecto, recatado o como quiera llamársele, en los países en donde existe mayor preocupación sexual, en donde con más refinamiento se acicata la pasión, pudiendo asegurarse que, en tales ambientes, el vestido de la mujer, lejos de ser una defensa del pudor, es un incentivo al mal pensar.

La moda actual, al acortar las faldas, nos ha demostrado la verdad de tal aserto. Desde que se generalizó su uso puede decirse que desapareció, a la par que una molestia, una preocupación para la mujer. El hombre habituado ya a la nueva costumbre, no comenta, como antes, con frases ofensivas la vista de una milésima de tobillo femenino. Juzga natural la moda, y ésta no provoca en él aquella insana curiosidad que en otro tiempo demostrara. Se nos dirá que entonces fuera recomendable el desnudo completo, y ¿quién puede dudar que así es, en efecto? Nada hay más puro, más libre de toda sugestión torpe, que el desnudo; pero la aceptación de este hecho no podría sobrevenir sino con la desaparición de la civilización mediana que hoy disfrutamos.

El hombre primitivo es siempre inocente; también lo es, por su desarrollo espiritual, el perfectamente civilizado. En ellos no existe la malicia, ni tienen más significado que el natural las grandes fuerzas naturales de la humanidad. No así el que perdió su candor original y no supo alcanzar la plena comprensión moral por el desarrollo de su vida interior. Inclinado siempre a lo malo, busca en la interpretación perversa nuevos incentivos a sus apetitos, y convierte en torpe sugestión los hechos más sencillos e ingenuos.

Para ellos, que son la inmensa mayoría, ha sido un beneficio indudable esa reacción hacia una vida más sincera que en las nuevas modas se advierte; poco a poco han aceptado la de la falda corta como algo lógico y perfectamente admisible, y sería una lástima que la lucha entablada en contra suscitara una vez más insanas preocupaciones, que tanto daño hacen al concepto moral del pueblo, y que nos llevan a peligrosas mistificaciones y a erróneos juicios, retrasando indebidamente nuestro desarrollo espiritual.

Otra característica de la modalidad indumentaria actual, que combaten los moralistas, y en algunos casos son éstos los primeros engañados por sus propias teorías, es la que se refiere al traje escotado, o mejor dicho, sin cuello.

El uso del cuello alto, impuesto durante bastante tiempo a la mujer por exigencia de la moda, vióse abandonado, hará próximamente seis años, y desde entonces acá se ha generalizado de tal modo la costumbre de llevar libre y descubierta la garganta que, puede decirse, que jamás hubo tan universal uniformidad respecto a uso alguno. Con ello se había logrado, a la par que mejorar notablemente la salud de la mujer, fortalecerla espiritualmente, librando su alma de prejuicios absurdos y contraproducentes. Pero he aquí que, llegado a tal extremo, han surgido moralistas de susceptible criterio que han pretendido hallar causa de pecado en lo que por natural y corriente se tenía, con grave riesgo de las conciencias tiernas que se ven nuevamente expuestas a la torturadora angustia del escrúpulo, solapado enemigo de todo corazón recto y engendrador de torpes ideas.

La conciencia no se fortalece con el temor, sino con la razón, la lógica y el ansia de bondad que existe, innata, en toda criatura humana.

El bien y el mal son inconfundibles; si al pretender distinguirlos se siente recelo o duda es porque el criterio se halla bajo el imperio de alguna influencia extraña y malsana: el escrúpulo. Inquietud espiritual la más demoledora y funesta de cuantas provocó la falsa ética a que nos hemos referido.

Y lo extraordinario del caso es que los ardientes defensores de este, a su juicio, maltrecho pudor femenino, achacan los males presentes al libertinaje que consigo trae la vida moderna, a la liviandad y obscenidad de las nuevas ideas.

Olvidan, por lo visto, que el traje de nuestros días está mucho menos escotado que los que tuvieron a gala lucir nuestras abuelas, y no para fiestas de carácter privado, sino para la calle y paseo.

Compárese el retrato de una dama de la época actual, y dicho se está que al hablar de este espinoso asunto nos referimos a personas y costumbres que se mantuvieron dentro de los límites que aconseja la natural prudencia; extravagancias aisladas hubo en todo tiempo; pero de ellas no se dedujo nunca la moral de una época. Comparemos, como decíamos, el retrato de una dama con indumento moderno al de otra vestida según la moda de tiempos pretéritos y veremos cómo el escote es mucho más exagerado en el segundo. Las excelentes costumbres que distinguían a esa tan alabada "antigua usanza" no pueden fundamentar los nuevos y antagónicos criterios. En nombre de éstos, sin embargo, se combate, no sólo la manera de vestir, sino el comportamiento en general, y sobre todo, el baile. El baile moderno es blanco especial de las iras de los directores de la opinión pública, y a nosotros que, estéticamente considerado, nos parece inadmisible la nueva modalidad "terpsicoriana", no vemos razón para la condenación moral a que se la sujeta.

Lo inmoral de que se la acusa, no reside en el baile en sí, sino en la manera que tienen muchos de bailarlo. El mal está en el abuso, y contra el abuso debieran ir dirigidas las protestas.

No se ha querido que así sea, y al reprobarse, total y radicalmente ambas modas, la del vestido y la del baile, se han suscitado conflictos en el seno de muchas honestas familias.

¿No sería mejor y más prudente reprobar sólo el abuso? Así, por lo menos, no se daría vida a tantas inquietudes; las almas serían más fuertes, a la par que más serenas, y no se halagaría la vanidad de las personas de carácter débil, que se someten sin discusión a disciplinas extemporáneas, creyendo lograr con ello una notable superioridad moral sobre el resto de los seres humanos.

BEATRIZ GALINDO.

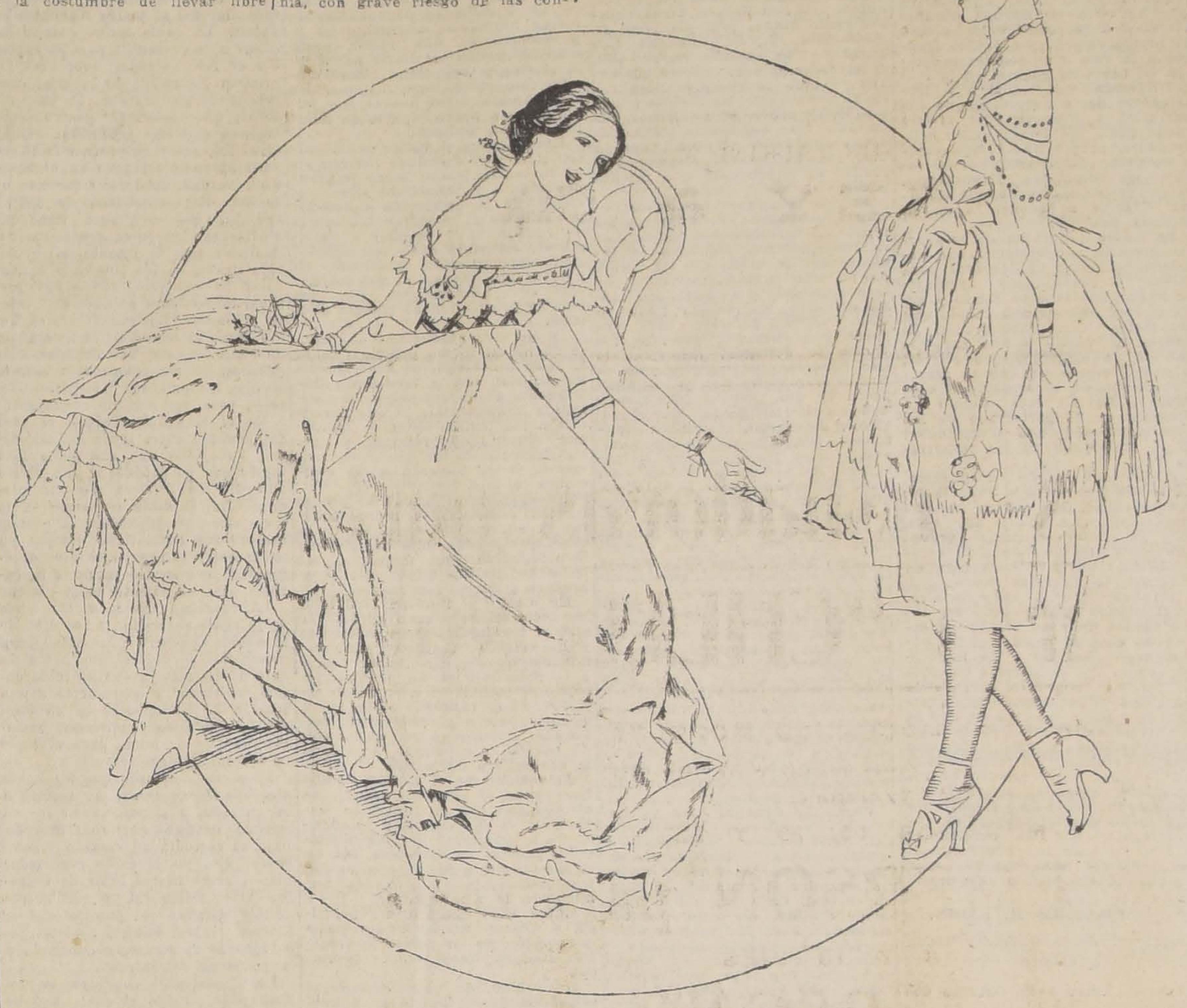

EL VESTIDO DE AYER Y EL DE HOY

Biblioteca Popular
JOSE BERNARDO SUAREZ
CHILOE ESQ. ÑUBLE
Abierta de 2 a 9 P. M.,
Agradece cualquier envío de obras que se le haga.

CIGARRILLOS
CASINO
con tabaco hebra y boquilla Ambré: 50 centavos el paquete.

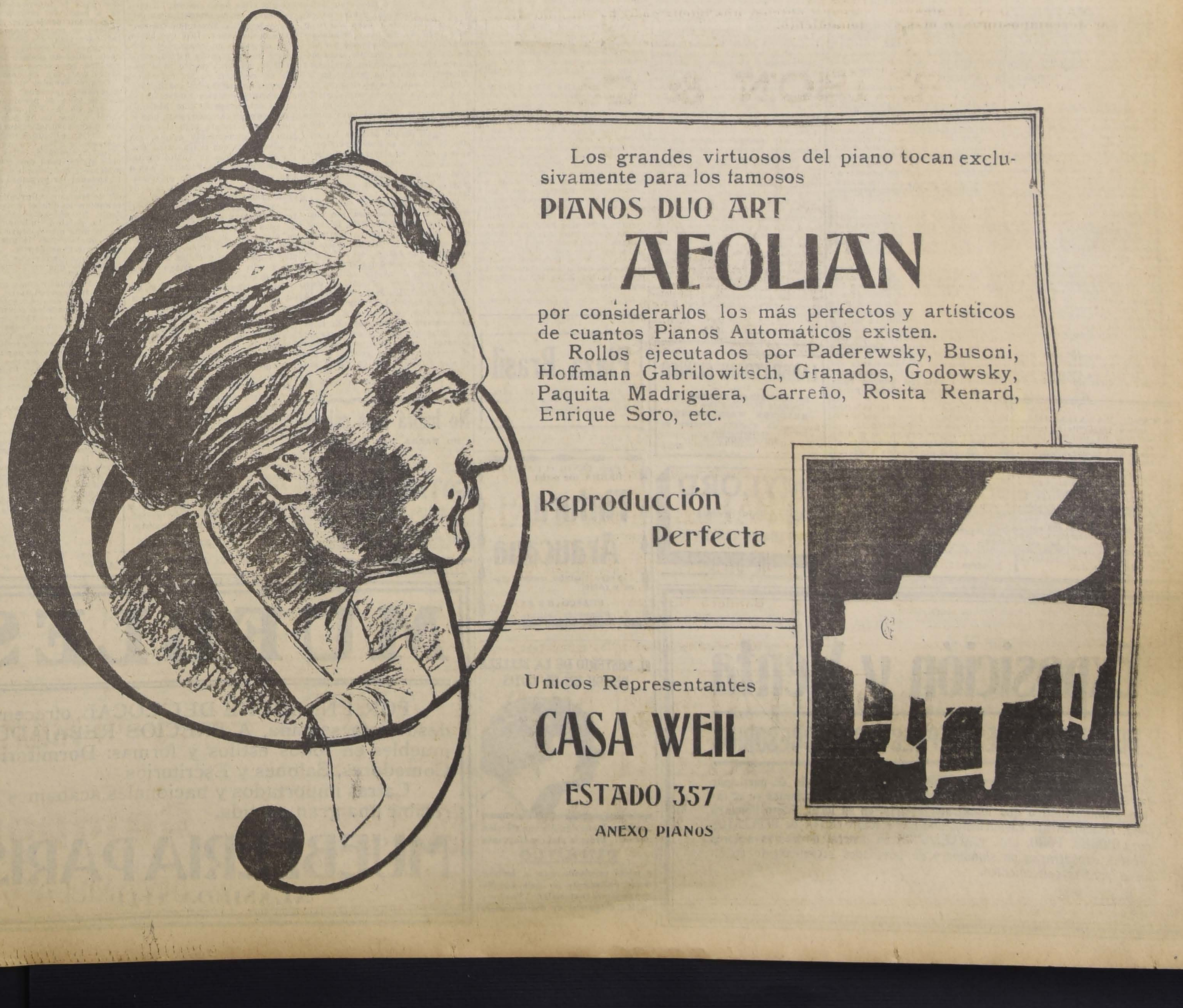

Los grandes virtuosos del piano tocan exclusivamente para los famosos

PIANOS DUO ART
AEOLIAN

por considerarlos los más perfectos y artísticos de cuantos Pianos Automáticos existen.

Rollos ejecutados por Paderewsky, Busoni, Hoffmann Gabrilowitsch, Granados, Godowsky, Paquita Madriguera, Carreño, Rosita Renard, Enrique Soro, etc.

Reproducción Perfecta

Unicos Representantes
CASA WEIL
ESTADO 357
ANEXO PIANOS

CRONICA EXTRANJERA

DE INGLATERRA

Problemas del tráfico aéreo

La perfección alcanzada por las máquinas de volar hace esperar que, dentro de poco, se generalice su empleo en el transporte de pasajeros y carga. Sin embargo, no es posible suponer que los trenes expresos, de recorrido no mayor de 200 millas, sean suplantados por los aeroplanos o dirigibles, que, a pesar de su mayor velocidad, no podrán competir con los trenes en pequeñas distancias, ya que las estaciones ferroviarias están siempre próxima a los centros comerciales, circunstancia que permite a los hombres de negocios ir de sus oficinas al ferrocarril en pocos minutos, mientras que los aeródromos, por razón de su extensión habrán de instalarse siempre lejos de las poblaciones y llegar hasta ellos demandará un tiempo relativamente considerable.

Por lo tanto, se puede decir que aunque la velocidad del aeroplano o dirigible fuese superior en un 100o|o a la del expreso, el tiempo total empleado en igual recorrido vendría a ser el mismo por tierra que por el aire, ya que la rapidez del avión resultaría disminuída con el retardo impuesto por la ida y venida del aeródromo a la ciudad.

Naturalmente, la circunstancia anotada no tendría influencia o importancia en viajes superiores a 250 millas, distancia que permite fácilmente a los aeroplanos y dirigibles sobrepasar a los más rápidos expresos.

Si los ferrocarriles pueden rivalizar con ventajas apreciables en el caso antes citado en cambio los vapores más veloces no podrán competir con las máquinas de volar, cuya rapidez es 6 o 7 veces superior a la del más ligero de los transatlánticos.

El gran ahorro de tiempo, y, por consiguiente de dinero, será la causa que impondrá el uso del dirigible para largos viajes, especialmente los transoceánicos, que hoy, después de la travesía del Atlántico, en menos de 17 horas, por el capitán inglés Mr. Alcock, son un problema resuelto.

El establecimiento de servicios aéreos habrá de requerir una organización completa de campos de aterrizajes, depósitos de combustible y maestranzas de reparación, colocadas a intervalos más o menos cortos y bien situados, tarea que no es difícil ya que para ese objeto podrían servir las actuales bases marítimas.

Las futuras líneas aéreas no habrán de ser rectas, como podría suponerse a primera vista, sino que seguirán las rutas que le marquen las corrientes de aire, pues es más fácil, rápido y económico hacer un rodeo para obtener un viento favorable, que tratar de avanzar contra él. Idéntico es el caso de una línea de ferrocarril, que podría evitarse sólo por un largo y costoso túnel.

No hay duda de que la rapidez es condición esencial para el comercio y que la mejor manera de hacer negocios es tratándolos personalmente los interesados.

El aeroplano llena mejor que ningún otro medio de locomoción esa necesidad, acortando distancias entre los comerciantes, al permitirles enviar con toda rapidez y oportunidad sus muestrarios, planos y presupuestos, documentos legales y otros que sería imposible trasmitir por telégrafo y que hoy tardan largo tiempo en llegar a su destino por las vías ordinarias de correo.

Los grandes dirigibles de último modelo, con capacidad de 30 o más toneladas, habrán de ser luego empleados para el transporte de mercadería y de pasajeros y se calcula que podrán hacer un recorrido de 600 millas con 210 viajeros y 50 libras de equipaje para cada uno, a razón de 75 a 80 millas por hora.

Sólo en casos aislados, cuando se trate por ejemplo, de transportar mercaderías de poco peso y gran valor, como joyas, se emplearán aeroplanos, que no ofrecen las mismas ventajas para el transporte de mercaderías que los dirigibles, por razón de su poco volumen y menor estabilidad. En Inglaterra se está usando ya el aeroplano para el reparto de periódicos de la capital en provincias. Estos aparatos no necesitan aterrizar sino al término de su viaje, pues con el empleo de paracaídas dejan en cada localidad el número de ejemplares que corresponde.

En los países montañosos y de difícil acceso, en que el costo de las líneas férreas de cremallera es tan subida, el dirigible vendrá a satisfacer con ventajas las necesidades del comercio.

La Convención Internacional de París sobre Navegación Aérea, de 1910, tendrá que sufrir, naturalmente, muchas modificaciones, de acuerdo con los progresos alcanzados en estos últimos tiempos por las máquinas de volar.

Desde luego, los reglamentos de aduanas contemplados en esa Convención resultan anticuados, pues nunca imaginaron sus autores que la aviación adquiriría un tan rápido desarrollo, y serían fácilmente burlados hoy por aeroplanos y dirigibles, ya que es muy difícil, si no imposible, el castigar a los que faltaren a ellos, pues con el empleo de paracaídas pueden depositar pasajeros y mercaderías sin necesidad de aterrizar, poniéndose así lejos de la acción de la justicia.

El guardar una frontera aérea requerirá el empleo de aeroplanos militarmente equipados y lo que hoy pasa con los contrabandistas en tierra, ocurrirá mañana en el aire.

Es de suponer que ningún aeroplano o dirigible podrá salir del país con rumbo al exterior sin llenar las formalidades aduaneras y consulares hoy en vigencia para los pasajeros y carga internacional. Pero si es imposible, a mi juicio, controlar la llegada de un avión, lógicamente habrá de tropezarse con idénticas dificultades para conocer su partida o intenciones. Materia de interesante estudio habrá de ser la reglamentación de la aviación interna relacionada con la propiedad privada.

Los países en qua la aviación ha alcanzado mayor desarrollo tienen ya leyes al respecto; pero, día a día, se notan sus vacíos y deficiencias a medida que aumenta el perfeccionamiento de los aparatos y sus aplicaciones.

Seguramente, una de las primeras preocupaciones de la Liga de las Naciones habrá de ser el reglamentar la aviación, ya que en un futuro próximo las relaciones de todo orden de los pueblos entre sí habrán de efectuarse principalmente por medio de los servicios aéreos.

A. URZUA LAVIN.

Londres, 27 de Agosto de 1920.

¿CANAS? "AZABACHE"

Tinta inglesa maravillosa, indeleble, no destiñe, no mancha la ropa, vuelve a las canas, ya sean de la cabellera o barbas, inmediatamente, su primer color negro hermoso, con brillo natural, dando a la fisonomía un aspecto de juventud. Teñirse el pelo no es una necesidad, es un lujo, un capricho, una coquetería. En Estados Unidos, es una costumbre de hombres y señoras. En Europa lo usan los soberanos. Ensayarla es adoptarla, pues la venta del año es de 100,000 estuches de este gran cosmético. No produce color verdoso ni tornasol, como sucede con otros tintes. No hace caer el pelo. Por su duración resulta la más económica.

DE FRANCIA

La vuelta a la vida normal

Durante mi permanencia en Europa, una de las cosas que más ha llamado mi atención ha sido el cambio, de gran importancia, habido en la actitud de la generalidad del pueblo francés, lo que ha traído como consecuencia una rápida vuelta a la estabilidad económica, que fué una de las principales características de Francia antes de la guerra. Esto es el desarrollo más importante de la situación europea.

La reacción más significativa que he visto en Europa durante mi viaje a ese continente ha sido el rápido retorno del pueblo francés a la vida y relaciones normales. El descenso general en la moral nacional, que siguió a la terminación de la guerra, y que caracterizó a Francia del mismo modo que a los demás países beligerantes, parece haber sido completamente dominado; y, en todas las cuestiones importantes, tanto nacionales como individuales, Francia se encuentra en su antigua posición.

Su nuevo programa de impuestos promete proporcionar una suficiente cantidad de ingresos para saldar el presupuesto nacional; su nuevo Gobierno es sólido y sano, y funciona en una forma que demuestra gran inteligencia. El pueblo ha vuelto a sus antiguos hábitos de esfuerzos productivos, lo que promete un rápido restablecimiento de la estabilidad económica. Marcan este cambio un aumento en el porcentaje de las exportaciones y una disminución en el porcentaje de las importaciones.

Pienso que puede asegurarse, sin temor a errar, que Francia ha pasado el período crítico de este problema; y, aunque hay aún, por supuesto, muchas graves cuestiones que no han sido solucionadas, el país se encuentra en situación de hacerles frente.

Algunos juicios superficiales, pronunciados basándose en las discusiones más o menos sensacionales que ha habido en los periódicos de Francia y de Inglaterra acerca de los sucesos corrientes, no dan una idea real de la seguridad fundamental de la situación y de la manera en que se está caminando hacia lo normal. Las relaciones estrechísimas que todo el mundo ha desarrollado con Francia, con respecto al intercambio comercial, hacen la situación de ese país importante para todos los demás; y es reconfortante que las condiciones de Francia sean tan buenas; mucho mejores, por supuesto, que las que habría podido suponerse.

CHARLES H. SABIN.

Presidente de la Guaranty Trust Company.

Nueva York, 5 de Octubre de 1920.

DE AUSTRIA

Un viaje por el Danubio

Antiguamente, lo más sencillo y agradable era realizar un viaje por la Europa Central, en la región danubiana. No precisaban pasaportes; no había ninguna dificultad aduanera y, en cambio, trenes rápidos y hoteles excelentes.

Pero, en la hora actual, dicha Europa, en la forma en que ha quedado transformada por el Tratado de Saint Germain, ha llegado a ser casi tan inaccesible como el centro del Africa o del Asia.

Las regiones bañadas por el Danubio, tan risueñas en otros tiempos están ahora, ¡ay! plagadas de gendarmes y de aduanas. Los puentes, aun cuando hayan sido construídos para ese objeto, no sirven ya para asegurar la libre comunicación entre las riberas opuestas. Están provistos de alambrados de púas tras los cuales los soldados, empuñando el rifle, montan una guardia severa, dispuestos a fusilar el imprudente que intente pasar.

En las estaciones fronterizas —sólo Dios conoce su número—los trenes no corresponden jamás. Las administraciones enemigas se las componen de modo que la salida de un tren preceda siempre, por menos un cuarto de hora, la llegada del otro. Es preciso detenerse días y noches enteras; por otra parte, con cualquier pretexto, los trenes se detienen. En vista de que, últimamente, los dirigentes de Budapest practicaban o dejaban practicar una política considerada demasiado retrógrada, los ferroviarios socialistas austriacos suprimieron radicalmente toda comunicación con Hungría, que se encontró, de ese modo, aislada del resto del mundo. Para ir de Viena a Budapest, ciudades separadas por una distancia muy corta, quedaba como único recurso valerse de la vía fluvial, lo mismo que en la Edad Media, y ese viaje requiere todo un día largo, desde el alba hasta media noche.

Visación y examen de los pasaportes, recargados en tal forma de inscripciones y timbres que ha llegado a ser indispensable agregarles hojas suplementarias. Estas son molestias que se hacen más palpables con los pasapores franceses, que una administración arcaica se obstina en formular sobre un papel quebradizo y difícil de plegar, en vez de adoptar, como lo han hecho todas las demás naciones del mundo, el sistema sencillo y cómodo de la libreta.

Visita de aduana: las valijas, baúles, las menores encomiendas son inspecionadas, registradas y transtornadas completamente, vuestros bolsillos son dados vuelta y se examina el contenido de vuestra cartera. Cada vez que el gendarme cambia de color, cambia también la moneda: coronas tcheco-eslovacas, coronas austriacas o coronas magyares. Hay que llenar los bolsillos con todos esos papeles sucios, cuyo valor difiere y que, con excepción de la moneda tcheco-eslovaca, no valen nada. Por ejemplo, si dáis cuarenta o cincuenta coronas al muchacho harapiento que se hace cargo de vuestro maletín en Budapest o Viena, os las devuelve con desprecio y acompañamiento de insultos.

Las cartas entregadas al correo no llegan. El autor de estas líneas, por dos veces, escribió a un hotel para reservar su pieza y tuvo la sorpresa, a su llegada, de imponerse que ninguna de las dos misivas habían llegado a su destino, como consuelo se le dijo, por otra parte, que siempre sucedía lo mismo, los austriacos culpan de ello a los magyares y esos a los tcheco-eslovacos.

No hay comunicaciones comerciales. Las fronteras permanecen casi constantemente cerradas y una verdadera muralla china separa a cada país de su vecino. En fin, el centro de Europa se encuentra actualmente enteramente "balkanizado", tanto o más de lo que nunca lo fué la península de los Balkanes. Semejante estado de cosas sólo ha traído, en los Balkanes, una larga continuación de desórdenes, convulsiones y guerras. En ese caso sólo se trataba de regiones poco desarrolladas y de escaso tránsito; pero, en el corazón mismo de Europa, es evidente que una situación semejante no podría prolongarse mucho tiempo sin provocar catástrofes inevitables.

R. R.

Viena, Agosto de 1920.

LABORATORIO CLINICO
— DEL —
Dr. LEONIDAS CORONA T.
Delicias 868. Teléfono 2483
REACCION WASSERMANN
Sección de química. Sección de bacteriología
AUTOVACUNAS
N-27

MYLORD
Cigarrillos hechos
CON TABACO MARYLAND
X-

DE ITALIA

Situación general de la industria

Italia, que dispone de poco carbón, se encuentra en condiciones de poder utilizar grandes cantidades de energía hidráulica, acumuladas en las altas cumbres de los Alpes y los Apeninos.

Antes de la guerra, la riqueza hidráulica italiana se utilizaba en modestas proporciones, siendo que efectivamente su potencialidad total disponible en caballos hidráulicos se calcula alrededor de 5 millones, pudiendo tal vez esa cifra ser inferior a la real. Ahora bien, de los 5 millones de caballos de fuerza indicados, solamente en la proporción de una quinta parte eran utilizados en Italia antes de la guerra y hoy están completándose importantísimas instalaciones e iniciándose otras nuevas, que duplicarán en breve espacio de tiempo la cifra utilizable.

Las cuencas y valles de los Alpes y de los Apeninos estarán en un futuro no lejano llenas de grandes diques y tomas de agua, al objeto de la aplicación industrial y agrícola, y mientras las minas de carbón fósil tiendan a extinguirse haciendo cada vez más difícil su extracción, sucederá en cambio que Italia, en sus provincias, verá enriquecerse cada vez más su producción de energía eléctrica.

El porvenir industrial de Italia se funda en forma principal sobre la total utilización de sus riquezas hidráulicas, con la creación y distribución de energía eléctrica trasmitida a distancias, lo que permitirá a las instalaciones de los Alpes servir de reserva a las instalaciones de los Apeninos y así vice-versa de acuerdo a las estaciones del año.

Italia, en la seguridad de poseer en las instalaciones hidro-eléctricas la energía necesaria para la actuación y desarrollo del proceso tecnológico de sus industrias, les ha dado grande incremento y se prepara a darles aun mayor.

En efecto, la industria en Italia ha desarrollado mucho durante la guerra las instalaciones existentes y ha erigido muchos establecimientos nuevos para hacer frente a la gran solicitación de material bélico, y actualmente, en modo especial en el campo mecánico y químico, está hoy recuperando con grande intensidad la producción de cuanto es solicitado, a raíz de la normalidad de la paz.

Al reanudarse el trabajo industrial para el progreso civil, se efectúa éste con un programa dictado por la experiencia y enseñanza de la guerra, y por las dificultades puestas en evidencia, sea en el período de la guerra o en el que inmediatamente vino con la terminación de la misma.

Entre ellos figura como principal el abastecimiento de las materias brutas, de las cuales la industria italiana tiene suma necesidad.

Ha venido, de consecuencia, la necesidad de explorar, ver y buscar si el subsuelo italiano contuviera alguna de las materias primas antes importadas, creándose nuevos astilleros para la construcción de una marina mercantil mayor.

Los industriales italianos a la vez han reconocido la necesidad de asociar la ciencia a la industria, teniendo los grandes establecimientos anexos laboratorios modernos para la creación y estudio de productos.

Los industriales más importantes han contribuído además a la creación de un fondo que servirá a dar incremento a los laboratorios de física y química anexos a las Universidades de Italia, con el objeto de que en ellos se inicien las buscas e inventos de carácter industrial sobre programas especiales, mientras el Estado italiano, por su parte, ha aumentado en forma notable la dotación de los laboratorios universitarios para dar impulso a los descubrimientos de carácter científico. Funciona ya desde el año 1916 el "Comité Científico Técnico para el desarrollo e incremento de la industria italiana", compuesto por las personalidades más eminentes de la ciencia y de la industria, Comité al que se deben las iniciativas en favor de los laboratorios científicos italianos.

Roma, 25 de Septiembre 1920.

Plaza Brasil
Casa esquina con renta, véndese en $ 82,000. Tratar Maturana 342, de 2 a 3.
14-n

Para TEÑIR el CABELLO y BARBA, use usted
Tintura Araucana
Negro, castaño, oscuro, claro y rubio.
FRASCO: $ 3.80
Pídase en boticas.

EL MISTERIO DE LA BELLEZA RESIDE EN EL CUTIS

Considere lo que significa una afección cutánea! Frote la piel con Ungüento
PINKOLO
y podrá proclamar que la belleza reside únicamente en todo aquello que podemos contemplar. Se vende en las droguerías en dos tamaños.

DE JAPON

Impresiones de una función teatral

Una visita al Japón no sería completa sin haber visitado un teatro japonés, y no solamente el Teatro Imperial de Tokio, construcción moderna con palcos y butacas como las salas de espectáculos americanas y europeas, sino también un teatro verdaderamente japonés, a los que se penetra descalzo, sentándose en el suelo y donde la función consiste en piezas esencialmente japonesas.

Fué con esta idea que noches pasadas me fuí al teatro Kabukiza en Tokio. Ya en la tarde, cuando me dirigí a la ventanilla para el expendio de las entradas, sobrevino la primera dificultad: de hacerles comprender lo que deseaba. De paso sea dicho, que nosotros generalmente creemos que los japoneses hablan otros idiomas y que tienen facilidad para aprenderlos; pero en obsequio de la verdad, debo decir que esto no es así. Es sorprendente la dificultad con que uno aquí tiene que abrirse camino entre gente que nada habla sino el japonés, salvo, naturalmente, en los hoteles y ciertas casas de comercio, donde hay personal idóneo para atender a clientes no japoneses. Los chauffeurs en Tokio baten el record de la ignorancia de otras lenguas; uno de ellos, días pasados, no me comprendió cuando le dije las palabras "Imperial Hotel", para que allí me condujera.

En el Kabukiza Teatro, el caso fué similar; entre todos los empleados, hubo sólo uno que sabía más inglés que yo japonés y con él me entendí. Lo primero que me preguntó fué si sabía sentarme en el suelo como los japoneses; la contestación fué afirmativa, porque ya había hecho el ensayo en otra oportunidad; me vendió entonces la entrada para un asiento en la platea.

La función empieza a las cinco de la tarde y termina a las diez de la noche. Concurrí a las cinco para presenciar el espectáculo hasta la hora de comida, ya que no tenía objeto presenciar y escuchar toda una función de cinco horas en un idioma del que nada comprendo; bastaban un par de horas para el objeto por mí perseguido.

El mismo empleado que me había atendido horas antes, me recibió a la entrada, acompañándome a un asiento, después de haber tomado bajo su custodia mi calzado y sombrero. Era yo el único espectador blanco entre tantos hijos de Oriente. Al principio fuí yo más objeto de las miradas del público que la función teatral misma, pero al poco rato se fueron acostumbrando a la presencia del intruso.

Las "plateas" consisten en un almohadón, sobre el cual uno se sienta en el suelo, y no hay palcos propiamente dicho, sino que toda su superficie del local está dividida en secciones de más o menos un metro treinta en cuadrado; dentro de cada cuadrado caben unas cuatro o cinco personas. El local es admirablemente bien ventilado, no por medio de un techo corredizo, sino mediante sus dos costados totalmente abiertos, dando a un jardín; en invierno, los costados se cierran.

La función empieza puntualmente a la hora señalada; consiste en pequeñas piezas, dándose unas cuatro o cinco por noche. Los intervalos son largos, porque durante los mismos, el público se hace servir en la misma sala, té, cerveza o "sake", que es una bebida alcohólica preferida por los japoneses, hecha de arroz. También comen cositas que traen consigo.

No hay actrices; los papeles de mujer son desempeñados por hombres. Un puente que sale del escenario cruza la platea, porque mientras parte de los actores entra al escenario de entre los bastidores, como estamos acostumbrados a ver, otros vienen de afuera, cruzando el puente por entre el público. Esta última disposición existe también en el Teatro Imperial de Tokio y también en éste, como en el Kabukiza, el escenario es giratorio. El telón cae entre los actos y entre las diferentes piezas, pero para cambiar el decorado de una escena, se usa el piso giratorio, que da vuelta con todo el decorado.

El público no asiste en traje de etiqueta; más, para comprender cómo algunos van vestidos, hay que haberlo visto para creerlo. La poca vestimenta es característica en este país, y sería ofensiva a nuestra comprensión del pudor. Diré que había, por ejemplo, un espectador que, aparte de un pequeño calzón, estilo de baño, no tenía puesto nada más que un camisón; en los entreactos se ponen en marcha los ventiladores eléctricos y entonces este señor se puso frente a uno de ellos, abriendo totalmente su camisón, para que le viento le refrescara todo el cuerpo. Esto es rigurosamente exacto, con la advertencia que el Kabukiza Teatro es el segundo en Tokio, capital del Imperio, y está situado a dos o tres cuadras de su calle principal. No se trata, pues, de una sala de espectáculos de orden inferior.

Las señoras vienen con sus criaturas de corta edad, y cuando una de estas últimas llora con demasiada violencia, un guardián, sentado, para mantener el orden, pide silencio, lo que a veces obliga a la madre a salir con su vástago hasta tanto éste se calme.

Sobre la función teatral en sí, nada puedo decir, porque no he comprendido ni una palabra; sé que representaban piezas humorísticas, porque el público de esta raza, siempre sonriente, se reía y divertía en grande.

Distinto fué en el Teatro Imperial, donde también presencié una función; fueron dramas terribles, con hombres que hacen el "harakiri", quiere decir, que se abren el vientre con un sable corto, y el público olvidaba su sonrisa característica para llorar, hombre y mujeres. Fué más fácil seguir la representación, porque en este teatro, amoldado a las costumbres extranjeras, se reparten programas con argumentos impresos en inglés.

Ambas fueron experiencias curiosas, a la par que interesantes y una pequeña enseñanza más para la comprensión de este mundo tan fundamentalmente distinto al nuestro.

Enrique Wulff.

Yokohama, 28 Agosto de 1920.

No habrá mas calvos
NO HABRA MAS CANOSOS, todos quedarán con sus cabellos y con el color primitivo de ellos, porque ya todo el mundo sólo usa El Maravilloso Restaurador de los cabellos
GOTAS DIVINAS
libre de toda sustancia nociva, no es tintura, por consiguiente no daña ni tiñe el cabello; sólo restaura los cabellos blancos a su exacto color natural primitivo. Vea muestrarios en las buenas Droguerías y Boticas.
14-N

DE ALEMANIA

Proyectos de reformas industriales

El Comité de Nacionalización, nombrado últimamente por el Gobierno, acaba de presentar su informe, en el que se pronuncia en contra de la confiscación inmediata de las zonas carboníferas.

La comisión se componía de 21 miembros, que se dividieron en dos grupos, el menos numeroso de los cuales pedía la nacionalización de la producción total y de la distribución del carbón. Este grupo apoyaba las conclusiones de la primera comisión, disuelta hace poco, cuya mayoría recomendaba la confiscación inmediata.

La actual comisión, por un voto de mayoría, ha optado, en cambio, por el proyecto de Walter Rathenau, que da al Estado absoluto control sobre cada tonelada de carbón producida, quitándole a los propietarios toda intervención en lo relativo a disponer de sus productos o fijar su precio. La producción de las minas será controlada, según este proyecto, por un Consejo Imperial de Carbón, que tendría autoridad para fijar los precios y reembolsar a los propietarios.

La comisión estaba unánimemente a favor de la "eliminación de las ganancias inmoderadas de los capitalistas productores de carbón". El plan de Rathenau establece el pago a los propietarios de las minas de una indemnización por el uso de sus plantas y los deterioros que éstas sufran, y el abono de intereses por el capital invertido. Comprende también la fijación de un interés a los nuevos capitales necesarios para la explotación.

La comisión favorece el sistema de conceder a los trabajadores bonos de premio por los aumentos que se lograrán en la producción, y la creación de instituciones de auxilio, pero sugiere también el establecimiento de penas en la forma de deducciones, por la menor producción causada por faltas de los obreros.

La mayoría de la comisión señala que, si sus observaciones son adoptadas, los operadores quedarían inmediatamente privados de la facultad de especular con los precios, desde que no podrían manejar ellos mismos el producto en el mercado, y considera que este plan provisional terminará lógicamente en la completa socialización de la industria en el término de 30 años, opinando que la confiscación definitiva será entonces ampliamente garantizada por el progreso económico alcanzado.

Berlín, 25 de Setiembre 1920.

DE FILIPINAS

Esfuerzos por la independencia

La anunciada independencia de las islas Filipinas es un compromiso sin fecha fija. Cuando los Estados Unidos tomaron las Filipinas dijeron que les iban a dar su independencia en cuanto estuvieran preparadas para la vida autónoma.

No hace mucho estuvo aquí una comisión de políticos filipinos que vino a gestionar ante el Congreso la independencia de las islas. Pero aunque se llevaron muchas promesas, nada definitivo consiguieron. Hay en los Estados Unidos muchos estadistas que opinan que esta independencia debe ser concedida sin demora; hay una buena parte de la opinión pública que piensa de la misma manera, pero no es de suficiente fuerza para arrastrar a la acción.

Ahora acaba de llegar de las lejanas islas, Charles H. Randall, diputado por California, que ha estado viajando por el Oriente en jira de estudio junto con otros miembros de una partida que fueron allá comisionados por el Congreso. Su opinión se sintetiza así: "No se le puede conceder la independencia a las Filipinas antes de un cuarto de siglo". Prácticamente los miembros todos de la comisión piensan lo mismo, dice; muchos de ellos no pensaban así antes —y ese es el caso mío, — pero han cambiado de opinión al estudiar el problema de primera mano.

"Sería un crimen de primera magnitud, tanto contra los filipinos como contra los intereses de los Estados Unidos, dejar aquellas islas y habitantes a la ventura. En primer lugar, nueve millones de los diez millones de nativos, incluyendo todas las razas de las islas, son meros niños en lo que respecta a su preparación y capacidad para el Gobierno propio. Los filipinos mejor preparados, que no sean políticos o no estén deseosos de obtener puestos públicos, están casi unánimemente contra la independencia. Cientos y tal vez miles de las clases ignorantes han sido convencidos por los interesados, de que la independencia los hará ricos y los exonerará de todo trabajo. Tal ha sido la propaganda hecha por los políticos como Quezón y Osmeña.

La verdad es, continúa, que esa agitación pro-independencia ha hecho verdadero daño a las Filipinas. El desarrollo de los vastos recursos naturales de las islas se ha detenido. No se puede conseguir capital para estos importantes trabajos a causa de la incertidumbre que hay en cuanto a la futura situación política del archipiélago.

Cree el señor Randall que si los filipinos logran su independencia caerán en el dominio del Japón, y esto sería de fatales consecuencias tanto para las Filipinas como para los Estados Unidos.

El senador Thomas Sterling de South Dakota, que también acaba de llegar del lejano Oriente, sintetiza su opinión acerca de este problema con estas palabras: "No antes de otra generación". El señor Sterling, además de ser senador, es un educador de nota.

La gran mayoría de los filipinos, — dice, — no están preparados para la independencia política, a pesar del gran progreso que han hecho desde que los Estados Unidos se posesionaron de las islas, hace veintidós años. Concederles ahora la independencia significaría poner en peligro la paz en el Pacífico, pues otras potencias mundiales tratarían de dominarlas.

Cita el senador un caso de su experiencia personal para demostrar la falta de preparación republicana de las Filipinas. Dice que visitó la casa de un filipino, donde fué muy hospitalariamente recibido. Vivían allí un hombre, de como sesenta años, dos mujeres y dos niños. Ninguna de ellas sabía hablar inglés, pero por medio de un intérprete entablaron conversación. El senador les preguntó qué pensaban con respecto a la independencia de las islas. Al principio no comprendían lo que el senador quería decir. No entendían el significado de la palabra independencia. Al fin, la niña menor creyó entender y dijo que sí, que le gustaba mucho la independencia. Se refería ella a una tienda que había en el vecindario que se llamaba "Independencia".

Las Filipinas no han gozado nunca de independencia en el sentido moderno de este concepto. Antes de que los españoles conquistaran el archipiélago, en 1572, gobernaban allí varias tribus separadamente, pero no existían las Filipinas como nación. Actualmente las islas eligen por votación popular las Cámaras, que son las que dictan las leyes. Los Estados Unidos tienen sólo el derecho de veto que pueden hacer valer por medio del gobernador.

El partido demócrata de los Estados Unidos ha sido, desde hace tiempo, partidario de conceder la independencia a las islas. En 1916 el Senado que tenía mayoría democrática aprobó una ley que concedía la independencia a las Filipinas cuatro años después de promulgada la ley. Pero esa ley fué modificada cambiando las palabras "en cuatro años más", por "tan pronto como las Filipinas sean capaces de tener un Gobierno propio y estable".

P.

Nueva York, 30 de Setiembre de 1920.

Exposición y Venta
DE AUTOMOVILES, REPUESTOS Y ACCESORIOS

Besa y Cía., Sección Automóviles, tienen el agrado de participar a su distinguida clientela. Dueños de garages y Comerciantes en el ramo automovilístico que mantienen abierta, en su local, Santo Domingo 883, recientemente ensanchado, una EXPOSICION-VENTA de REPUESTOS para DODGE, FORD, etc., y ACCESORIOS en general donde los señores clientes encontrarán un sinnúmero de novedades recientemente recibidas a precios convenientes.

MUEBLES

POR ENSANCHE DEL LOCAL, ofrecemos desde esta semana, A PRECIOS REBAJADOS, muebles en todos estilos y formas: Dormitorios, Comedores, Salones y Escritorios.
Catres importados y nacionales acabamos de recibir una gran partida.

MUEBLERIA PARIS
ALAMEDA 1141
14-N

LA NACION

Santiago, Noviembre 14 de 1920

EL PROBLEMA MONETARIO

Observación de la experiencia extranjera

Hace algún tiempo, cuando desde estas mismas columnas señalábamos al país y en especial a los organismos encargados de regular su marcha económica, la necesidad de arbitrar medios eficaces para afrontar las perturbaciones que entonces se veían venir y hoy entorpecen el desenvolvimiento de los negocios, un punto sobre el cual insistimos particularmente fué la atención que debía prestarse a la actitud adoptada por los Gobiernos y pueblos de los principales países de Europa y América en presencia de los problemas económicos y financieros de la época.

Hasta el presente hemos observado en nuestros elementos directivos la misma tendencia de otros tiempos a descuidar el aspecto universal de estas cuestiones, que afectan por igual a todos los países que intervienen en el intercambio mundial y en mayor escala al nuestro que está subordinado por múltiples conductos a la influencia económica de las grandes potencias industriales y financieras.

Y la consecuencia de esta omisión es el malestar que se respira en el ambiente comercial del país, al que pudo darse y no se dió la solidez económica necesaria para salvar sin inquietudes el período de incertidumbres y perturbaciones que fatalmente habría de mediar—como ahora lo apreciamos palpablemente— entre las condiciones extraordinarias de la marcha económica del mundo durante una situación mundial también extraordinaria, como la guerra de 1914-18 y la vuelta a la normalidad después de la cesación de las hostilidades.

Iniciado en lógica simultaneidad con la reanudación de las actividades productoras el proceso de la desinflación universal de los valores, ha habido unanimidad en los Gobiernos y las entidades directrices del movimiento económico para apreciar que ha llegado el momento de iniciar también una política que corresponda a los nuevos términos de la situación. Durante la guerra, y para satisfacer las necesidades urgentes y extraordinarias creadas por ella, se echó mano largamente y sin medida de las emisiones fiduciarias. La abundancia de dinero acrecía en proporciones fabulosas a medida que la Europa destruía a cañonazos la riqueza acumulada por las generaciones y la producción del mundo se consumía estérilmente en el abismo sin fondo de las actividades bélicas. Y al firmarse el armisticio, la inflación de los valores llegaba a un 300 por ciento sobre el valor efectivo del acervo de la riqueza mundial.

En esta inflación ha debido reconocerse lógicamente la causa fundamental de la carestía sin precedentes que aqueja hoy al mundo, y la política de los Gobiernos dotados de verdadero sentido económico ha tendido unánimemente a reducirla. Para ello se ha sentado como fórmula central de la política por desarrollarse el precepto, que acaso puede parecer en exceso riguroso, de que "el único procedimiento eficaz para combatir la elevación de los precios es el de volver a la escasez del dinero, y prescindir definitivamente de todas las medidas arbitrarias que puedan facilitar la creación artificial del mismo".

En la Conferencia Financiera Internacional de Bruselas—en la cual nuestro Gobierno desdeñó hacerse representar— se estableció un principio semejante, y en todo concorde con las apreciaciones que reiteradamente hemos formulado al estudiar los fenómenos económicos y financieros del momento. Y cada día nos es dado tomar nota de interesantes manifestaciones de las nuevas normas puestas en práctica en el exterior en servicio del ideal económico que es el mismo en todos los países e impuesto por análogas necesidades: la paridad de los valores con la riqueza efectiva.

Entre esas manifestaciones, debemos señalar preferentemente las disposiciones adoptadas para limitar la demanda de capital, de las cuales la más eficaz y la que mayor interés ofrece desde el punto de vista nuestro, es sin duda la que tiende a restringir el crédito, negándolo resueltamente cuando es destinado a empresas que puedan tardar mucho en ser remuneradoras, o a la formación de monopolios que nada añaden a la capacidad productora del país, o a la adquisición de objetos simplemente suntuarios.

Por otra parte, de la observación atenta de los fenómenos económicos exteriores y de los efectos producidos en la situación de los diversos países por las medidas gubernativas se puede recoger un conjunto de enseñanzas que nuestros dirigentes no deberían perder de vista. Si hubieran adquirido la conciencia de que en la época actual no puede prescindirse de las circunstancias externas que influyen sobre el desenvolvimiento económico de una colectividad, habrían podido imprimir a nuestra política financiera la orientación segura y definida que habría de llevarnos sin incertidumbres ni vacilaciones a la solución de los complejos problemas del presente económico.

En esta época en que la instabilidad de la moneda es una dificultad casi universal que todos los Gobiernos se esfuerzan por eliminar, se ha podido definir claramente cuál es la causa principal de las irregularidades que se trata de remediar. Se ha establecido que la falta de crédito de un país—que se refleja en la desvalorización de su moneda en el mercado internacional— se halla en relación directa con la incapacidad de su Hacienda Pública, y que por esta causa no puede ser estabilizado el valor de la moneda mientras el Estado no desarrolle una política de verdadera economía fiscal y encauce dentro del mismo criterio las corrientes del crédito interior.

La reorganización de los sistemas financieros en la mayoría de los países europeos—ex-beligerantes o no— ha respondido al reconocimiento de la fuerza axiomática de estos principios. Ya en anteriores oportunidades hemos expuesto en síntesis los hermosos resultados de esta acción, traducidos en una vigorosa reacción de los cambios, en la que debe lógicamente verse el primer paso hacia la estabilidad monetaria de los grandes mercados mundiales.

Entre nosotros, mientras tanto, la danza del cambio continúa imprimiendo a los negocios los altibajos desconcertantes que nos hemos habituado a contemplar en los últimos años. Y hasta este momento no hay indicios en la dirección superior de nuestra marcha financiera de que se hayan tomado en consideración los principios esenciales de la economía universal después de la guerra, y en los cuales se ha inspirado, con el buen éxito que en reiteradas ocasiones hemos descrito en estas páginas, la acción de los verdaderos estadistas de los países "leaders" de la industria y el comercio mundial.

Produce cierta decepción en el ánimo esta prédica incesante y estéril en que desde hace ya tan largo tiempo estamos empeñados para enmendar los rumbos de la dirección financiera y económica del país. Clamamos en el desierto. En la Moneda y en el Congreso parece existir un estado de inconciencia que va día a día agravando una situación que se traducirá al fin en una catástrofe para el país.

De cuando en cuando se levantan voces aisladas para pedir cordura y previsión; pero estas voces intermitentes no tienen influencia, por lo mismo que son aisladas y porque falta la mente directora, la visión amplia para abarcar el problema en sus grandes fases y buscar la solución frontal de las dificultades de hoy y de los peligros de mañana.

No falta buena voluntad, justo es decirlo, ni modesto anhelo o consagración al detalle tal o al proyecto cual; falta la concepción superior para abarcar el problema en sus variados aspectos y la influencia efectiva para resolverlo.

Y mientras subordinamos la vida económica del país y el bienestar de sus habitantes a las exigencias de una política estrecha y ocasional, mientras seguimos en el régimen de incoherencia financiera que nos domina, dejamos que la especulación siga su curso, que la riqueza de unos pocos se labre a costa del trabajo nacional y del empobrecimiento del país y que el comercio sufra las perturbaciones que son propias de las fluctuaciones en el valor de la moneda.

La observación de la experiencia extranjera, y los efectos que sobre nosotros produce la política económica y financiera de los países reguladores del comercio internacional, no pasan de ser noticias de diario, que se leen, se miran y se dejan pasar, porque la capacidad directiva del país no va más allá de la afanosa actividad de los intereses de partido.

LA SITUACION FISCAL Y SUS PELIGROS

La exposición del Ministro de Hacienda sobre la situación del Erario Nacional, hecha ante la Comisión Mixta de Presupuestos en Setiembre último, puso de manifiesto la gravedad de la situación fiscal, que ofrecía las más desconsoladoras expectativas si el Congreso no concedía al Estado nuevas fuentes de recursos.

El déficit que produjo el ejercicio financiero de 1919 fué debido a la disminución que experimentaron las exportaciones del salitre durante los diez primeros meses del año, y falló con esto la base principal de las previsiones financieras en que descansaba el presupuesto para aquel año. Por suerte, las exportaciones aumentaron considerablemente durante los últimos dos meses, en términos que permitieron cerrar el año con un déficit algo menor que el anunciado, que ascendía, en cifras redondas, después de descontados los sobrantes con que había empezado, a 25 millones de pesos en oro y 52 y medio millones de pesos en billetes.

Esta sola cifra, conocida del Gobierno, aconsejaba proceder con la mayor economía en el presupuesto de 1920. Al preparar éste había que pensar, en primer lugar, en mantener la continuidad de los servicios administrativos, que se sustentan con las entradas que mes a mes van produciendo los impuestos. En seguida había necesidad de arbitrar recursos para saldar el déficit y reponer los fondos especiales que se habían consumido para efectuar los gastos.

En lugar de esto, las Cámaras despacharon para 1920 un presupuesto que adolecía del grave vicio de nacimiento de arrojar un déficit en billete de $ 25.069.390.87, como lo hace notar el Ministro de Hacienda en su exposición de Setiembre último.

Hecho es este al cual la prensa no ha prestado toda la atención que merecía. La ley de 16 de Agosto de 1912 había sido dictada precisamente con el objeto de evitar estas situaciones, para lo cual consultaba medidas encaminadas a equilibrar los gastos con las entradas. Según esta ley, la Comisión Mixta debe primero aprobar el cálculo de entradas probables; en seguida ella procede a la distribución de este total entre los diversos Departamentos de Estado, o sea, fija la suma máxima asignada a cada Ministerio, la cual no pueden sobrepasar los gastos. En la discusión del presupuesto en las Cámaras no es permitido hacer indicaciones de aumento de ninguna especie, y las que se presentaren deben tramitarse como proyectos de ley separados.

Respetando las disposiciones de esta ley es imposible el despacho de presupuestos desequilibrados.

¿Cómo ha podido ocurrir el hecho, al cual el Ministro de Hacienda llama con justicia la atención, de que los presupuestos para el año en curso fueran aprobados con un saldo en contra, en billetes, de veinticinco y tantos millones?

La ley de 1912 había sido aplicada hasta ahora sin mayores inconvenientes. Ella había producido los saludables resultados que con su dictación se perseguían. Esperamos que la Comisión Mixta y el Congreso no incurran en la misma infracción legal al aprobar los presupuestos para el año próximo.

Si mal se inició el año en curso, bajo el punto de vista del buen orden financiero, no ha sido mejor la vida que ha llevado.

Los gastos aprobados por el Congreso hasta Setiembre último, ascendían a $ 1.614.000 oro y $ 34.72.000 papel, y los proyectos pendientes, o sea, los compromisos probables que, según expresaba el Ministro, correspondían a legítimas exigencias de los servicios públicos, sumaban $ 41 millones 885,000 billete y $ 18 millones 867,000 oro.

En el despacho de los nuevos gastos, tampoco se han observado las precauciones exigidas por nuestra legislación. La ley sobre formación de presupuestos y cuentas de inversión de 16 de Setiembre de 1884, dispone en su artículo 10, que todos los nuevos gastos y suplementos a las partidas del presupuesto ya aprobado, contengan la indicación de los recursos con que han de cubrirse.

Esta disposición legal, que no puede ser más sabia y previsora, es letra muerta si se dice que el gasto ha de hacerse de rentas generales, o si se señalan como fuentes de recursos entradas que son imaginarias, como ser, la mayor entrada de los derechos de internación, que no se ha producido, pues durante los meses del año corridos hasta Setiembre, ha habido en los derechos de internación una menor entrada, sobre la que se había calculado, de $ 5.202.000. Sin embargo, algunas de las leyes que autorizaron nuevos gastos les asignaban como fondos esta supuesta mayor renta de los derechos de internación.

Hasta el mismo mes del año en curso, el salitre, generoso proveedor de nuestras arcas fiscales, ha producido una mayor renta de $ 12.337.000 oro de 18 d. A diferencia de 1919, el año ha sido favorable por lo que dice al rendimiento del principal de nuestros impuestos, de modo que el déficit propio del año que corre tiene su origen única y exclusivamente en el inconsulto despacho de las leyes de gastos, sin la consiguiente creación de nuevos impuestos.

No es de extrañarse que liquidemos el ejercicio financiero con un saldo en contra de ciento veinte o ciento treinta millones, que no sólo gravitan pesadamente sobre el Erario, situación que es subsanable si el Congreso Nacional y el Gobierno la afrontan con energía y exigen de la riqueza del país las contribuciones necesarias; pero que, por desgracia, tiene consecuencias mucho más graves, aunque no puedan expresarse en cifras, para la economía nacional, para el buen régimen monetario, para el prestigio de la administración financiera. Con una situación fiscal oscura y un desequilibrio en los gastos como el existente, es difícil, si no imposible, toda política que tienda a la estabilización de nuestra moneda.

El proyecto de ley aprobado por el Congreso Nacional en estos días, que autoriza la emisión en vales de tesorería por treinta millones de pesos, para reponer los fondos consumidos por el Estado y que provienen de la devolución de los auxilios salitreros; que lo faculta, además, para contratar un préstamo en cuenta corriente por veinte millones, es un ligero y momentáneo desahogo, que sólo posterga la solución. Esta ley le proporciona al Gobierno recursos para pagar los sueldos y los gastos durante uno o dos meses más, y entonces cuando también se hayan consumido estos fondos ¿qué sucederá?

¿Vendrá la gran emisión de cien o doscientos millones, con que sueñan los fallidos o los que están próximos a serlo, los que sólo saben consumir sin producir, las personas a quienes la inflación de los valores proporciona fácil y abundante renta para vivir sin esfuerzo, los deudores que desean ver el cambio a 4 y 3 peniques oro, sin importarles su consecuencia para la colectividad?

Sólo un camino hay para evitar que lleguemos a semejante extremo, y es poner orden a la situación financiera, no continuar en la culpable apatía en que se deja transcurrir el tiempo, dejando crecer el alud de los gastos, consumiendo los últimos fondos que quedan de antiguos préstamos o haciendo emisiones en forma de vales, para seguir en la misma forma que hasta ahora por algunos meses más.

LA OPERACION DEL EMPRESTITO

Revelaciones y responsabilidades

El Senado acaba de despachar el proyecto que renueva y transforma una ley anterior que autorizaba la contratación de un empréstito para los Ferrocarriles del Estado. Dijimos muchas veces en estas mismas columnas que este préstamo pudo y debió contratarse hace mucho tiempo, con lo cual se habrían evitado todos los males que la Empresa y la economía nacional han tenido que sufrir a causa de la deficiencia creciente de los servicios de movilización terrestre.

LA NACION afirmó en repetidas oportunidades que el principal obstáculo para la contratación oportuna de ese empréstito había residido no en la actitud de los banqueros extranjeros sino en la del propio Gobierno chileno. El reciente debate del Senado ha venido a confirmar una vez más nuestras reiteradas aseveraciones, prestando nuevo vigor a las reflexiones que nos ha sugerido la verificación de un hecho que exhibimos a la luz pública, apreciando cuánto ofrecía de inverosímil e inexplicable, y proporcionándonos la penosa satisfacción de verlas justificadas plenamente por opiniones de la más alta autoridad entre nuestros elementos directivos.

El honorable senador por Atacama, señor Mac-Iver, interrogó dos veces al señor Ministro de Hacienda acerca de las causas precisas por qué no había sido colocado el empréstito en el exterior, y pidió con insistencia que se le informase sobre las dificultades con que se había tropezado, para poder así apreciar la situación actual.

La respuesta del señor Ministro no correspondió precisamente a los términos categóricos de la consulta del señor Mac-Iver; señaló, hablando en términos generales, en el largo plazo que para la cancelación total del préstamo determinaría el tipo de amortización propuesto, el obstáculo a que podía atribuirse la no aceptación del empréstito en los mercados extranjeros. Esta explicación reveló en el señor Ministro el deseo tal vez de evitar un esclarecimiento sobre las causas íntimas del fracaso de la colocación del empréstito el año pasado, actitud plausiblemente discreta en su situación, pues ya es bastante con que su ingreso al Ministerio haya sido el punto de partida en la reacción que felizmente se ha observado en la política que se seguía a este respecto.

Fué el honorable señor Tocornal quien hubo de encargarse, en la sesión consagrada al día siguiente al mismo debate, de revelar al país los rasgos íntimos de este negocio lamentable. De sus declaraciones surgen deslindadas con cristalina evidencia las responsabilidades que la nación, lesionada en sus vitales intereses, buscará al palpar las consecuencias de la desorganización ferroviaria sobre su economía y es considerar los profundos daños que se derivan de la política estrecha y personalista que ha singularizado al Ejecutivo durante la administración presente.

Expuso el señor Tocornal que la Casa Rothschild había ofrecido un emprésito para los Ferrocarriles, emitiendo bonos a un tipo dos o tres puntos máe alto que los que tenían entonces los bonos de Chile en el mercado.

"Afirmo este hecho, — agregó
" —porque me consta, como me
" consta que el Ministro señor
" Edwards envió al Gobierno un
" telegrama sobre el particular, y
" este funcionario me declaró
" que no había recibido respues-
" ta alguna de la Moneda."

El señor Tocornal había tomado conocimiento de esa oferta, dando cumplimiento al encargo que recibiera al salir del país en misión especial ante el Gobierno de S. M. B., y apenas alcanzado este positivo éxito, se apresuró la Legación de Chile a comunicarlo al Gobierno. No recibió respuesta.

En el mismo año, la Misión Financiera y Comercial, enviada al exterior bajo la presidencia del senador don Eliodoro Yáñez, realizó en los Estados Unidos, llevando a efecto uno de los principales puntos de su programa de trabajo, gestiones para cooperar a la obtención del empréstito ferrocarrilero. La Embajada de Chile en Washington estaba encargada de esta operación, y al llegar a aquel país la Misión Yáñez, dió un vigoroso impulso a su labor, débil aún, que se había iniciado con tal fin ante los banqueros norteamericanos.

El número de interesados en el empréstito fué considerable. Fuertes instituciones bancarias de Boston, New York, Chicago y Saint Louis; algunas firmas como la de Imbrie y Cía., que acababa de realizar una operación análoga en el Brasil y ofrecía condiciones más favorables para Chile, y varias empresas industriales de primer orden y de gran potencialidad financiera, manifestaron deseos de cubrir el préstamo, algunas de ellas ofreciéndolo en la forma ordinaria y otras proponiendo el suministro de materiales y la ejecución de las obras de modernización de los Ferrocarriles bajo el control del Estado. Ninguna de estas propuestas fué tomada en consideración por el Gobierno de Chile. Por le contrario, se autorizó a la Embajada en Washington, a pedido de ésta, para que prescindiera del encargo que había hecho a la Misión Financiera y encomendara al señor Mac-Adoo la gestión de colocar el empréstito.

Este procedimiento estaba condenado de antemano al resultado negativo y fecundo sólo en incidencias humillantes para nuestro crédito que todos conocen. El señor Mac-Adoo no era—y el Gobierno fué informado de ello con amplia oportunidad—persona grata en los círculos bancarios, y desde el primer momento encontró cerradas todas las puertas. Esta situación venía a servir, sin embargo, para frustrar la contratación del empréstito aparentando que se procuraba realizarlo; se apaciguaban las inquietudes de la opinión con la noticia de las gestiones iniciadas para obtener los medios de mejorar los servicios ferroviarios, a la vez que se proseguía el "bloqueo económico" establecido sobre la Empresa.

Entretanto, la Misión Financiera de Chile continuó su labor en Amsterdam. El consorcio de los Bancos holandeses ofreció tomar el empréstito en conexión con los Bancos norteamericanos, esto es, encargándose de colocar una parte en Nueva York para facilitar la operación y no contrariar el interés que en ella habían manifestado esas instituciones. La oferta fué comunicado al Gobierno por el Encargado de Negocios de Chile en La Haya, y el Gobierno, como en el caso de la firma Rothschild, dejó esta proposición sin respuesta.

Hay más todavía. Algunos banqueros franceses—tenemos serios antecedentes para creerlo—habrían tenido interés en intervenir en la realización del empréstito, si la Legación de Chile en Francia hubiera desarrollado alguna diligencia en los círculos financieros; pero no hubo de parte de ella el deseo de tomar contacto con los interesados en efectuar la negociación.

Cuando la Misión Yáñez estuvo en España, el Rey don Alfonso, fiel a su ideal de acercamiento financiero y comercial entre la Madre Patria y las repúblicas sur-americanas, manifestó un vivo interés porque el empréstito para nuestros ferrocarriles fuera colocado en ese país.

Con tal fin ofreció como base de la negociación un interés no inferior a 5% ni superior a 6%, colocándose los bonos al 99%. El propio Soberano ofrecía suscribir personalmente una parte, y el resto, o sea el grueso del empréstito, lo tomaría el Banco de España, que en aquella época era una de las instituciones de mayor solidez en el continente europeo. Dos mil millones de pesetas había depositados en sus arcas; suministros importantes de dinero había hecho a casi todos los países de Europa y tenía en estudio un préstamo solicitado por la República Argentina.

El Gobierno de Chile fué informado de estas ventajosas posibilidades de obtener el dinero necesario para resucitar sus ferrocarriles y devolver todo el vigor de su circulación a nuestras fuerzas económicas aletargadas por la falta de transportes; pero se desdeñó sistemáticamente tomarlas en cuenta, como las que se ofrecían en Nueva York, Londres y Amsterdam, y el empréstito no fué colocado.

¿Cuáles eran las razones supremas en que el Ejecutivo fundaba tan terca resistencia a considerar las proposiciones que insistentemente se le formulaban para realizar la negociación?

Son, simplemente, las mismas que hemos expuesto en repetidas ocasiones en estas columnas: las que el Ministro de Hacienda hubo de silenciar con piadosa discreción ante las interrogaciones insistentes y severas del honorable senador por Atacama; las que el señor Tocornal ha exhibido a los ojos de la opinión pública: las mezquinas razones de bandería política que han inspirado generalmente los actos de la actual Administración, con desdén absoluto de los dictados del interés nacional.

Ahora, es preciso agregar al pasivo de la Administración que va a expirar, las cuantiosas pérdidas que, por el concepto de insuficiencia de los transportes terrestres, ha ocasionado a la economía nacional el largo período que ha mediado entre la fecha en que el empréstito pudo contratarse y la en que posiblemente se le obtendrá. Pero no es esto sólo. En aquella época el empréstito pudo ser contratado en condiciones mucho más favorables. No existía entonces la restricción de créditos que se observa en todos los mercados financieros del mundo. El dinero si no abundaba, se le obtenía con relativa facilidad. La tasa de interés era considerablemente más baja. Aun no se había lanzado en los Estados Unidos el gran empréstito francés y el interés en Nueva York no excedía del 7%. En Amsterdam el dinero se cotizaba al 4 x 5 1|2% a 6%. Y en España se habría podido poner, gracias a la influencia real, al 5% o 5 1|2%. En la actualidad el interés es mucho más alto, porque el dinero es más escaso y el crédito más restringido, y el gravamen que significará para el país el servicio de la deuda será más considerable.

A este precio pagará el país la satisfacción que un día se dieron sus gobernantes, de ejercitar con el éxito más halagador la política partidarista y de estrechas miras personales en que se ha inspirado la actual administración. Y la historia de este empréstito y los daños incalculables que ha originado a la economía nacional la prolongada crisis ferroviaria, quedará como una muestra de la mente que ha dominado en el Gobierno durante el período que termina.

NECESITAMOS
CHALETS — QUINTAS
MODERNOS AMOBLADOS
Y SIN MUEBLES

Barrios Providencia, Los Leones, V. Mackenna

Daremos cumplimiento a las órdenes en un plazo de DIEZ DIAS. Tenemos interesados por cánones desde $ 300 hasta $ 1,000 para tomar en ARRIENDO inmediatamente.

Freudenburg y Balmace
330 MORANDE 330

PROPIEDADES DE RENTA

LORD COCHRANE. — Construcción de adobe, con techo de fierro galvanizado. Consta de dos piezas a la calle y ocho interiores. Alcantarillado. Renta: $ 1,800 anuales.
Precio: $ 18,000

ROSAS. — De esquina.—Propiedad que mide 48 metros de frente a calle Rosas por 40.50 metros a calle atravesada. Se compone de un almacén de esquina con casita habitación cén de esquina con casita habitación aneza ,una cité con doce piezas, una casa habitación con cinco piezas y dos patios y casa habitación con cinco departamentos de familia, tres de servicios y dos patios; a la calle atravesada, casitas en regular estado de conservación. También se vende en lotes. Reconoce deuda de $ 44,000 a la Caja Hipotecaria.
Precio: $ 123,000

BULNES. — Inmediata a San Pablo.—Cité construcción moderna, de dos pisos y fachada y divisorias de ladrillos. Consta de cuatro casas a la calle y ocho interiores. Instalaciones de luz eléctrica y alcantarillado. Mide 31 metros de frente por 44,50 de fondo. Reconoce deuda de $ 80,500 a la Caja Hipotecaria.
Precio: $ 160,000

CARLOS OSSANDON B.
168 — BANDERA — 168

Inspección General de Aviación

1) Se piden propuestas para terraplenar una superficie de 460 por 470 metros cuadrados en el Cantón de Aviación.
2) Construcción 350 metros de cierros con ladrillos.
Bases y especificaciones pueden consultarse en el terreno y en la oficina, Delicias 1416, de 4 a 6 P. M.
Las propuestas se abrirán el 16 del presente, a las 3 P. M.

EL INTENDENTE.

Jorge Balmaceda Pérez
MARTILLERO DE HACIENDA
1871 - COMPAÑIA - 1871
TELEFONO 2962

Remates, Tasaciones, Consignaciones y Comisiones en general

Pasto de la nueva cosecha
DE PRIMER Y SEGUNDO CORTE

Tenemos orden de vender
la producción de varios
fundos, puesto en línea y
a domicilio en Santiago.

URETA Y CIA.
BANDERA N.o 185, CASILLA 1340
14-N

Maquinitas para cortar pelo
"Bressant"
Acaba de llegar un surtido de estas acreditadas máquinas las que vendemos al precio excepcional de:
$ 17 m|cte. c|u.
ENRIQUE DAVIS
SAN ANTONIO 456. — SANTIAGO. — CASILLA 693
4-N

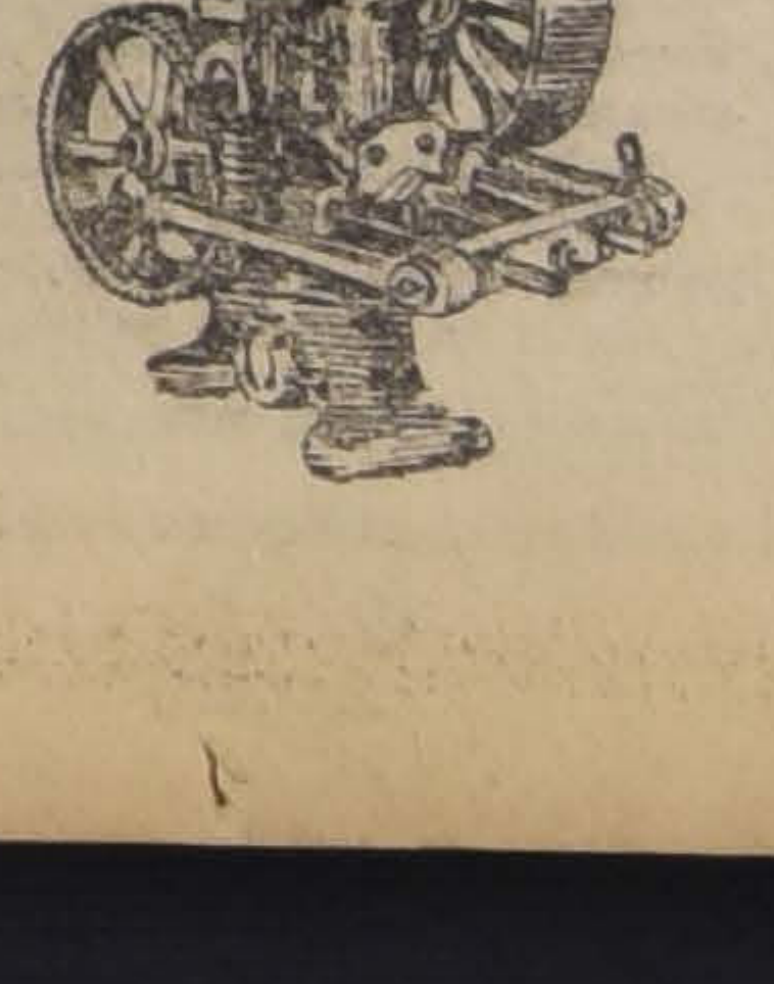

ARIETES
Y BOMBAS
de todas clases, para regadio
OFRECE:
Fundición Libertad
LIBERTAD 53-58

El proyecto de Asociación de Productores de Salitre

Como decía en mi artículo último, y muy incidentalmente, dicho proyecto abarca mucho y es de temer que apriete poco. Sin duda al elaborarlo sus autores de la Comisión Especial de diputados obedecieron al genio de la raza, que quiere hacer mucho en el menor tiempo posible; y como dichos señores no son perfectamente enciclopédicos y no llamaron a sí a ningún representante de los salitreros que, dígase lo que se quiera, son los que más entienden de salitre (como los que más saben de zapatos son los zapateros), el proyecto peca por el lado dicho, y hay en él muchos puntos que se contienen en los Estatutos de la actual Asociación, y en otros mira demasiado a un porvenir distante. Mas laconismo y concisión deben los legisladores usar en sus lucubraciones, si quieren, como lo pide el país, que se conviertan en actos; porque es perfectamente sabido que el hábito de discutirlo todo se ha hecho una costumbre dilatoria en el despacho de lo que cae bajo el dominio de las Cámaras.

Pero cualesquiera que sean los defectos a que aludimos son bien poca cosa comparados con tres o cuatro de sus artículos contundentes: como el de rebajar a la mitad los derechos de exportación a los salitreros asociados; el que fija al Fisco y a los productores la misma contribución para los gastos del consorcio, y cuya mayor parte, sin duda alguna, se ha de destinar a la propaganda del consumo; el que remunera a los directores, etc., etc.

Pero no están bien en el proyecto las limitaciones que estatuye para el traspaso de cuotas entre productores y para las ventas del nitrato entre los asociados.

Si la Comisión hubiese llamado a sus sesiones un representante de los salitreros, le habría dicho que hay asociados que representan varias oficinas y que en circunstancias dadas les conviene hacerlas funcionar todas; en otros, algunas, y a veces, una sola, sin que por ello dejen de producir su cuota total.

En efecto, la firma X, por ejemplo, posee o administra 4 oficinas, y su cuota es de un millón de quintales para todas; pero sea que tenga que hacer reparaciones en una o dos, o que escaseen los brazos en estas o en aquellas, o que el ferrocarril de que se sirven no pueda o no quiera acarrear de una o de varias el nitrato que produce; o que no pueda disponer en su oportunidad del combustible necesario, o de los sacos, etc., etc., en tales emergencias, un buen administrador de esas fábricas procederá cuerdamente paralizando las que creyere convenirle, o sus acarreos o sus embarques en tal punto para verificarlos en otro, etc., etc., y ninguno ha de impedírselo, y mucho menos el Fisco, cuya ecuanimidad debe ser máxima dentro del interés de la industria que, bien mirado, es el del país. En el ejemplo propuesto, la firma X deberá satisfacer su cuota, un millón de quintales, venga de donde viniere, que, en todo caso, no será mal habida.

La Asociación Fisco-Salitrera debe dejar mayor libertad en los puntos recién comentados a los productores, ya sea que se auxilien o reemplacen en sus obligaciones.

Esa misma libertad deben disfrutar en la compra-venta de nitrato entre asociados. Es un mecanismo interno y de mutua conveniencia y en el que el Fisco no tiene por qué ni para qué intervenir facultado por una ley más realista que el rey.

Lo natural y lógico es que los productores se prefieran en igualdad de circunstancias; y en ello no hay mal alguno, sino que, cuando menos, mayor expedición en el comercio y movilización del salitre.

Como dijo el Presidente Santa María: el Fisco debe aguardar al salitre en las aduanas, y para él tanto da que sean A, B o Z los productores o los puertos en que se hagan los embarques. La experiencia de los productores en estos puntos y su propio interés los guía por la ruta más expedita, y no hay temor alguno de que se manifiesten reacios en lo que a ellos les interesa por lo menos tanto como al Fisco.

P. LYON.

Noviembre 9 de 1920.

LA DISMINUCION DE LA NATALIDAD

De cuando en cuando la prensa de la capital observa los datos estadísticos que acusan una mortalidad mayor que la natalidad y da el grito de alarma, pide que se estudien las causas de ese fenómeno que nos deprime y es precursor de una decadencia precoz. Al día siguiente, el silencio, y nadie vuelve a acordarse del vergonzoso problema.

La disminución de la natalidad y la mortalidad infantil son la consecuencia lógica de causas muy conocidas, de costumbres que han ido arraigándose poco a poco en nuestro pueblo, del olvido de los deberes, del doble matrimonio, de la gran abundancia de madres abandonadas de que da testimonio la necesidad, siempre creciente, de fundar casas de caridad y de asistencia pública.

Esas causas están en conocimiento de las autoridades que no pueden remediarlas; de los legisladores que no se han dado el trabajo de estudiarlas; de nuestros filántropos que se limitan a poner remedio en sus efectos, y no en sus causas. Hoy son dos hogares que se rompen; mañana doscientos y, en pocos años, serán dos mil; esa es la proporción de la marcha hacia la corrupción impune y desbordante: el placer, como señor; la ley natural burlada; la miseria para la mujer que es víctima, y los niños creciendo en medio de un abandono material y moral; el desarrollo físico deficiente, y, más tarde, las enfermedades hacen su obra; y el poder nacional, que descansa en la energía de todos los ciudadanos, se vá debilitando de generación en generación.

Ese cuadro todos lo conocemos, lo palpamos; pero dedicamos nuestros esfuerzos a la defensa de los intereses políticos del momento, aparentando ignorar que existe un problema más grave, más urgente y que nos impone la obligación de dedicarle nuestra atención preferente.

¡El problema de la raza! En las naciones bien organizadas, que tienen el orgullo del pasado y la previsión del porvenir, constituye el primero de los problemas.

Se estudia la defensa de la raza en sus orígenes históricos, en la influencia de los climas, en la alimentación, en la enseñanza de la moral y de la religión.

Se le estudia también en sus consecuencias, y la natalidad es considerada como la base de la defensa nacional y de la expansión comercial.

Conviene seguir esos estudios, meditar esos razonamientos y deducir para Chile las consecuencias que se derivan de su aplicación en Alemania, en Francia, en Gran Bretaña y en España.

Una abundante obra literaria existe sobre la pretendida decadencia de las razas latinas y el dominio de las razas germánicas. Los autores buscan los fundamentos de sus teorías en la división de la familia de Noé; e inician su demostración recordando que los blancos del Oriente descienden de Sem, los negros, de Cham y los blancos del Occidente, de Japhet. Los judíos, según esa teoría, constituyen la nobleza de la humanidad, porque vienen directamente del hijo mayor de Noé; a ellos les pertenece la reyecía y la dominación definitiva sobre todas las razas, comprendidos los hijos blancos de Japhet.

Otros autores conceden el predominio a la raza de Ayr, el hijo mayor de Japhet, y sobre la raza aryana se han escrito muchos volúmenes para deducir consecuencias sobre la mayor o menor pureza de los retoños que en nuestros días se disputan el dominio de la humanidad.

Un diplomático francés, el conde de Gobineau, escribió tres volúmenes en los años primeros de la segunda mitad del siglo XIX para demostrar la superioridad de las razas germánicas sobre las latinas, porque éstas, en el transcurso de los siglos, se habían mezclado con la de Sem y en España y en el sur de la Italia, con la de Cham, porque las inyecciones de sangre morisca no estaban exentas de sangre negra.

El conde de Gobineau vivió gran parte de su vida en Alemania, y pudo estudiar las virtudes de esa raza; el amor al trabajo imbuído en el cerebro de sus hijos desde la más tierna juventud; la enseñanza en las escuelas públicas y privadas encaminada a las profesiones prácticas, y destinadas solamente a jóvenes muy seleccionados, la instrucción científica y las carreras meramente literarias; la gran natalidad de la familia alemana que, en todos los países y en todos los tiempos, es inseparable del cumplimiento del deber, del dominio de las virtudes y de las prácticas de la religión. Los padres, para mantener una familia numerosa, se privaban de todo gasto suntuario, y una mayor economía y un esfuerzo mayor para el trabajo se imponían como regla en todo hogar en que nacía un nuevo hijo.

Los discípulos de Gobineau, después de estudiar las virtudes de la vida de familia en Alemania, hacían la comparación con el desorden que el lujo y el amor desenfrenado a los placeres, había introducido en los países latinos. Se hizo memoria de lo que fueron los españoles y los portugueses del siglo XV y del siglo XVI; y lo que fué la Francia de las Cruzadas; y de la comparación resaltaban las diferencias que existían entre la familia alemana sobria, trabajadora, modesta, y la familia que comenzaba a decaer en los países latinos, para llegar a las consecuencias inevitables: "la raza latina decaía definitivamente y la raza germánica debía suplantarla en breve plazo en la dominación del mundo; en la política, porque será mejor gobernada; en las ciencias, porque la instrucción es más racional ;en las industrias y en el comercio, porque la mayoría de sus hijos se prepara para servir en la expansión de los productos de esos dos ramos de la riqueza; en el dominio militar porque la natalidad es mayor y la raza más vigorosa.

El conde de Gobineau, que escribió en 1853, resultó ser un gran profeta veinte años más tarde. Pero la base de su raciocinio no consistía sólo en su poder de observación; pudo predecir los resultados de la comparación entre la enseñanza alemana y la enseñanza latina; entre la familia germánica y la familia francesa y, en ese caso, sus previsiones podrían servir de modelo para el estudio del problema de las razas y de la decadencia de las naciones; pero no limitó su trabajo a la observación del presente y buscó, en el más remoto pasado, las causas del resurgimiento que él vaticinaba para la raza que él consideró ser la legítima heredera de Ayr.

La obra de Gobineau está por ese motivo, olvidada; y fuera de las fronteras de Alemania, ha sido considerada como una teoría ingeniosa que carece de base científica y destinada a morir conjuntamente con el predominio de las razas germánicas.

Formáronse en Alemania sociedades **gobinistas** y, a una de ellas, la **Gobineau Vereinigung**, perteneció el gran Wagner, su hijo Sigfrido y todos sus amigos y parientes. Wagner destinaba al amor de la patria las primeras fibras de su corazón de artista y no separaba de su alma el culto de la idea religiosa como íntimamente unida al de esa misma patria que deseaba ver grande y dominadora. Si se observa su obra, puede comprenderse que no era un efecto de la casualidad su pasión por el dios de la fuerza, culto que dominó en sus primeros años; en su vejez, sus preferencias fueron por el dios de los caballeros del Graal, y su última obra honró los ideales de pureza que él deseaba implantar en las costumbres de los favorecidos de la fortuna.

Como Wagner, comprendieron los alemanes del último siglo que, dentro de su patria, existía una gran fuerza que, algún día, debía darles la situación a que tenían derecho en las luchas de la vida mundial. Bismarck tuvo un colaborador en la construcción del grandioso edificio levantado en sus treinta años de gobierno, en cada familia educada en la sobriedad y en el cumplimiento de los deberes, cuyos miembros renunciaban voluntariamente a los goces excesivos de la vida de placeres.

La demostración de los volúmenes de Gobineau de que la raza germánica dominaría como tenedora de la herencia, desprovista de toda mezcla, de la descendencia de Ayr, y de su sentencia contra las razas griegas y latinas que debían caer en lenta, pero inevitable decadencia, por haber recibido la infusión de la sangre fenicia en los primeros tiempos, y de la raza morisca en los fines de la Edad Media, carece de una base sólida. Si se hubiera dedicado únicamente a demostrar que la raza germánica, oprimida desde la guerra de los Treinta Años, estaba destinada a recobrar su predominio por las virtudes acumuladas de sus propios hijos, por la práctica del Decálogo, por los beneficios de la instrucción práctica que se daba a sus hijos, sus profecías habrían merecido ser recordadas en todas las épocas.

Trascurrieron los años y el país vencedor y dominador comenzó a ver olvidadas las leyes que le habían conducido a la victoria y al predominio; la natalidad decaía, el lujo invadía los hogares, célebres por su sobriedad, de las familias burguesas, y ni cien condes de Bismarck habrían sido capaces de contener esas consecuencias que, según la ley histórica, son inevitables.

Hoy los filósofos y los economistas han olvidado la teoría de Gobineau y buscan el remedio a la disminución de la natalidad y a la decadencia de las razas en causas más sencillas y de más fácil demostración. Se ha abandonado la agricultura, se dice; los hogares de los campos van quedando despoblados y cunde la población flotante y desmoralizada de las ciudades y, en esos dos hechos, se encuentra la verdadera explicación del gravísimo mal que se preocupan de remediar los moralistas y los gobernantes previsores.

¿Por qué se despueblan los campos? ¿Cuáles son los medios de que dispone el Estado para impedir ese éxodo que perjudica al poder defensivo de las naciones; aumenta el precio de los productos nobles de la tierra; disminuye la natalidad; acumula en las ciudades elementos de desorden y constituye un factor importante para el fomento de las huelgas?

La ciencia económica trata inútilmente de buscar otra solución que el retorno a lo antiguo. Para impedir la despoblación de los campos algunos viejos sociólogos proponen la disminución de los impuestos para la pequeña propiedad agrícola y el establecimiento de premios para las familias numerosas de los campos.

El eminente académico Etienne Lamy, antes de morir, fundó, con un capital de 500 mil francos, un premio anual para las familias de campesinos franceses, que debían ser elegidos entre los que tuvieran mayor número de hijos, sólidas creencias religiosas y conservaran intactas las antiguas buenas costumbres.

Con ese motivo uno de sus biógrafos, dirigiéndose a los campesinos de Francia, les decía: "Habitantes de los hermosos campos de la antigua Galia, escuchad a ese benefactor insigne, que fué ilustre por tantas obras literarias de la mayor importancia moral, y que ha querido coronarlas con una soberbia fundación social. Esta fundación es, al mismo tiempo, un estímulo y un aliento a la familia numerosa, a la vida agrícola de los campos y a la conservación del espíritu religioso".

Ese ejemplo tuvo imitadores y hoy se considera como una verdad que no admite discusión la existencia de una íntima relación entre la reconstitución del país y el crecimiento de la población rural. Diversos proyectos están en estudio encaminados a ese fin. En Chile, el problema de la natalidad debe estudiarse conjuntamente con el de la protección al pequeño propietario y su arraigo en el suelo que lo vió nacer.

J. M. ECHENIQUE GANDARILLAS

Don Arturo

CIGARRILLOS

Por su fragancia, calidad, presentación y precio no tienen rivales.

14 CIGARRILLOS
HABANOS EXTRA

$ 0.80

Guarde Ud. las cajetillas vacías y canjéelas por 5 centavos cada una en

S. ANTONIO 514
TELEFONO INGLES 8

Ventas al por mayor.

11-N

Club Social Estación

ALAMEDA 3081

Se ruega a los socios pasar por la tesorería de 5 1|2 a 6 1|2 P. M. Próximamente se efectuará la inauguración.

EL TESORERO

PERMUTO

Bonita y cómoda casa en calle Pío Nono, por chalet o casa en Avenida Pedro Valdivia, de un valor hasta $ 70,000.

Ramón Guzmán A.
HUERFANOS 1250

14-N

Cadetes de Marina

Se llama a concurso en la Escuela Naval para llenar 30 vacantes de cadetes pensionistas. El examen de admisión se efectuará el 3 de Enero próximo, a las 10 horas, simultáneamente en Valparaíso, en la Escuela Naval; en Santiago, en la Escuela Militar; y en Talcahuano, en la Escuela de Ingenieros.

Las solicitudes deberán encontrarse en la Dirección de la Escuela antes del 20 de Diciembre entrante. Los programas de admisión deberán solicitarse del Sub-director.

EL DIRECTOR DE LA ESCUELA NAVAL.

GUIA PROFESIONAL

ABOGADOS

ARTURO ALESSANDRI
ARTURO ALESSANDRI R.
FERNANDO ALESSANDRI R.
VICTOR ACEVEDO L.
Domicilio y estudio: Delicias 1158. De 9 a 11.30 y 4 a 6. Teléf. Inglés 1414 Nac. 1838.

ALFREDO ALDUNATE ECHEVERRIA
Galería Alessandri 17. Casilla 1949. Teléf. 2241. 2185-O-30

ERNESTO BARROS JARPA
CESAR JIMENEZ FUENZALIDA
Gálvez 88. Teléfono 1840.

LUIS MALAQUIAS CONCHA S.
Asuntos civiles, criminales, accidentes, apelaciones. Compañía 1065. Casilla 1088.

CLARO Y Cía.
Luis Claro Solar, Samuel Claro Lastarria, Héctor Claro Salas, Fernando Claro Salas Morandé 231. Teléfono 2355.

NAZARIO CHACON DEL CAMPO
Morandé 466. Teléf. 965. Cas. 3211.

PEDRO DAZA BRANTES
Morandé 440. Casilla 2281.

ALBERTO DURAN B.
LEONIDAS DURAN B.
Santo Domingo 1145. Cas. 2914.

ROBERTO DE PETRIS
San Diego 65. Teléf. 156. Cas. 4044. Juicios civiles, criminales, de comercio, asuntos jurisdicción voluntaria.

FERNANDO ERRAZURIZ TAGLE
Notario-abogado. Bandera 345. Casilla 936. Teléf 3324. Desde las 9 A. M., hasta las 6.30 P. M.

JORGE ERRAZURIZ TAGLE
LUIS A. QUINTEROS T.
Amunátegui 301. Teléf. 633. Cas 2592.

HERMAN ECHEVERRIA C.
Moneda 1148. Teléf. 3421. Domicilio: Carrera 172. Teléfono 1594.

LADISLAO ERRAZURIZ
HERNAN LEIGH BAÑADOS
De 3 a 5 Alameda 1902.

NICANOR ELGUETA N.
Galería Alessandri 19-A (altos). Teléfono Inglés 536.

DANIEL FELIU
y OSCAR FELIU H.
Merced 557. Teléf. 582. Cas. 3177.

FERNANDO FIGUEROA VIAL
Galería Alessandri 24. Piso 2.o Casa 5.

LUIS FIDEL YAÑEZ
Defensor de Ausentes y de Obras Pías.
Moneda 1935.

GALV. GALLARDO NIETO
Ahumada 168, altos Teléfono 2343.

JORGE GALLARDO NIETO
Asuntos civiles y criminales. Se trasladó Morandé 244.

EDUARDO GREZ PADILLA
Catedral 1245. Teléfono 1144.

MANUEL GAETE FAGALDE
Notario-abogado. Huérfanos 1242. Teléfono Inglés 1355. De 9 a 18.30. Domicilio: Vergara 261.

MARTIN Y HERNAN
FIGUEROA ANGUITA
717 San Antonio. Teléfono 1681.

OSVALDO HEVIA L.
Morandé 244. Casilla 1831.

GUSTAVO KALTWASSER DIAZ
Huérfanos 1175. Casilla 855.

BERNARDINO LEIVA
Abogado. Bandera 552.

MIGUEL LUIS LAGOS
Abogado Banco Hipotecario de Chile. De 11-12 y de 3 a 4 Casilla 1455.

LORENZO MONTT
AMBROSIO MONTT WILMS
Compañía 1207. Teléfono 2307.

MANUEL MERINO E.
LUIS MERINO E.
Agustinas 584. Teléf 2077. Casilla 2407. De 4 a 5.30

MANUEL OLIVA
Galería Alessandri 15-A. Juicios civiles, de comercio y criminales.

ANTONIO PLANET C.
Abogado. Especialmente cuestiones comerciales. Estudio: Bandera 575, oficina 34. Casilla 4034. Teléfono Inglés 1137. 3 a 5 P. M.

ALFONSO REVECO
Alegatos Corte Suprema. Apelaciones. Nueva York 59 (frente Bolsa Comercio). Teléfono 455.

CARLOS SALAS HERRERA
Abogado. Bandera 552. Casilla 3366. Teléfono 2177.

LISANDRO SANTELICES E.
Morandé 450 Especialmente: Particiones, juicios sobre propiedades y estudio y arreglo de títulos.

HUBERTO SALGADO GALLARDO
Causas militares, civiles, criminales. Alegatos Corte Suprema, Apelaciones. Bandera 152.

ENRIQUE TAGLE MORENO
Estudio: Compañía 1223.

EMILIO TAGLE RODRIGUEZ
Abogado. Huérfanos 840. Teléfono 2018. Atiende preferentemente asuntos comerciales y mineros.

LEOPOLDO URRUTIA
Bco. Hipotecario de Chile, de 2-5. Domicilio: Santa Rosa 128. Teléfono 2323

HUMBERTO YAÑEZ VELASCO
Compañía 1223. Teléfono 1614.

LUIS VALENZUELA DIAZ
J. ANTONIO
VALENZUELA DIAZ
Compañía 1264. Casilla 22.

INGENIEROS

C. GARCIA CROSS
Ingeniero de Minas. Estudios en Estados Unidos. Especialidad minería de oro. Teléfono 1893. Huérfanos 1759.

ALFREDO LEA-PLAZA
Santiago Huérfanos 2334. Oficina Moneda 1168. Teléfono 137.

MEDICOS

Dr. ARNELLO
Cirugía, anestesia general, Venéreas. García Reyes 17. De 12-3. Hospital San Vicente 4-6.

Dr. LEONIDAS AGUIRRE A.
Especialista enfermedades niños y afecciones pulmonares. De 10-11 y 1.30-3.30. San Francisco 116

Dr. AMENABAR OSSA
Oculista, 14 años Europa, 3 años Médico-Director Hospital de Ojos Condado Stafford (Inglaterra). Merced 494. De 1.30-4. Teléfono 602.

Dr. ALONSO ACUÑA R.
Moneda 1035. Consultas de 2 a 4.

Dr. ITALO ALESSANDRINI I.
Cirugía y Ginecología. Consultas 1 a 3 Merced 324. Teléfono 3555. 1015-Nov. 30

Dr. BISQUERT
Vías urinarias, Sífilis, Moneda 859. De 3 a 6. Casilla 2563.

Dr. BORQUEZ SILVA
Estudios Europa. Pulmón, corazón, Estómago, Intestinos, Rayos X. 3 a 6. A. Prat 80. Teléf. 19. Matadero.

Dr. CARLOS BOLIVAR S.
Medicina general. Delicias 210. De 1 a 2.

Dr. JULIO BUSTOS
Médico de Ciudad de Santiago.— Medicina interna, niños, sífilis. Recoleta 707. De 2 a 4.

Dr. I. DIAZ MUÑOZ S.
Medicina general. Vías urinarias. Consultas de 2-4. Bandera 574

Dr. ARTURO BARRAZA A.
Vías urinarias, sífilis. Puente 557. De 3 a 6.

Dr. BRAGA CASTILLO
Rayos X. Merced 136. Teléfono 1393. Consultas: de 9 a 10 y de 1 a 4.

Dr. CORREA CORTES
Medicina interna, Sífilis, Afecciones externas de la vista. 2-5. Echaurren 48

Dr. CAMPOS MENDEZ
Medicina interna. Enfermedades y desórdenes sexuales. De 10 a 3. Santo Domingo 2177.

Dr. MANUEL CALVO MACKENNA
Médico Pensionado San Vicente. 1 a 3. Santo Domingo 1412. Teléfono 596.

Dr. PEDRO CONTRERAS A.
Consultas: Lunes, Miércoles y Viernes: 2-4. Compañía 1470.

DOCTOR CHARLIN
Enfermedades de la vista. Compañía 2116. Consultas: de 3 a 6 P. M.

Dr. LEONIDAS CORONA T.
Laboratorio Clínico, Delicias 868 (frente a Estado). Consultas: de 4 a 6. Teléfono 2483

Dr. W. E. COUTTS
Sífilis, Vías Urinarias. Consultas: de 3 a 5. San Martín 372.

Dr. CASTRO OLIVEIRA
Garganta, nariz, oídos. Estado 62. De 3 a 6.

Dr. ALDO CONTRUCCI
Estudios en Europa. Medicina interna, Sífilis. San Antonio 451 De 2 a 4. Teléfono 188, Providencia.

Dr. GARCIA COLLAO
Estudios Europa. Ojos, Nariz, Garganta y Oídos. San Antonio 148, frente Teatro Municipal.

Dr. R. CASTAÑON SALINAS
Jefe Policlínica Prof. García Guerrero Medicina interna. De 5 a 7. Maestranza 374.

Dr. CASTAÑEDA IGLESIAS
Ex-médico residente Hospital de Niños, Catedral 1882. Teléfono 254. 1 30 a 3.30.

Dr. DIAZ VELASCO
Medicina interna. Niños, Sífilis. 1 a 4. Vergara 474. Teléfono 236. Parque.

Dr. A. DIMITSTEIN G.
Medicina general, especialmente Corazón, Estómago, y Pulmón. De 1 1|2-5. Delicias 1478. Se atienden llamados nocturnos.

Dr. EUGENIO DIAZ LIRA
Cirugía de niños y ortopedia. — Agustinas 1270. Teléfono 2285

Dr. RICARDO DONOSO
Estudios en Europa. Medicina interna, especialmente pulmón, corazón. Agustinas 619. De 1.30 a 3.30.

Dr. ESPINA
Rayos X. Medicina interna. Estudios Europa Delicias 1228 esquina Gálvez. Teléfono 2102. De 1,30 a 4.

Dr. JULIO EASTMAN
Catedral 2673. De 1.30 a 3.30. Teléfono 2637. Casilla 1571

Dr. FUENZALIDA BRAVO
Profesor de enfermedades niños. Merced 560. Teléfono 1721. De 2 a 4.

ARTURO FRITZ
Medicina general. Jefe Policlínica. Piel y sífilis. De 3 a 5. Huérfanos 1353.

DOCTOR GIANELLI
ESTUDIOS EUROPA
Sífilis, Piel, Vías urinarias. 21 de Mayo 562. Consultas de 2 a 6.

Dr. ENRIQUE GONZALEZ H.
Estudios en Europa Especialmente estómago, intestinos, hígado, diabetes, obesidad y reumatismo. Ejército 660. Consultas; 2-4.

Dr. ARISTIDES GONZALEZ C.
Prof. extraordinario. Obstetricia, enfermedades señoras. 1-3. Cas. 1551. Teléfono 2789 San Martín 272.

GONORREA E IMPOTENCIA
Debilidad vital y gonorrea con sus afecciones, prostatitis, supuraciones por más crónicas que sean, se curan en pocos días, garantida. Sistema nuevo, Dr. Winkelman. Alameda 880.

Dr. ERNESTO GREENE
Estudios Europa. Cirugía, ginecología. Consultas: 2-4. San Martín 509, esquina Catedral. Teléfono 2860.

Dr. HERRERA ROGER
Médico Hospital de Niños Teléfono 2679. Delicias 2558. De 1 a 3.

Dr. F. ROMERO AGUIRRE
Partos. Enfermedades señoras. Cirugía. Catedral 2429.

Dr. ALEJANDRO INFANTE
Enfermedades niños. Médico Hospital Niños San Luis. Consultas: 1-4 Delicias 253.

Dr. AGUSTIN INOSTROZA
Cirugía, Ginecología, Sífilis. De 5 a 6. Puente 559.

A. ICAZA BARROS
Médico cirujano Bandera 736. — Teléfono 233. Consultas: 5 a 6.30.

Dr. ROBERTO JARAMILLO B.
Ejército 707. Teléf. 142, Parque

RICARDO KUSCHEL S.
Cirugía general. De 3-4, excepto Sábados. Merced 186. Teléf 1344.

DOCTOR KONIG
Neurastenia, Typhus, Corazón, Bronquitis. Calle Claras 549. 2-4.

Dr. A. KORNER ANDWANDTER
Estudios en Estados Unidos. Cirugía, Ortopedia. Consultas: 2-4. Santo Domingo 623.

DOCTOR ADOLFO KAPLAN
Rayos X, medicina interna, especialmente estómago. Ausente en Europa.

Dr. LAVAL
Medicina interna. Rayos X. Delicias 1626. De 2.30-4. Teléfono 2844.

PROFESOR LUCO
Enfermedades nerviosas y mentales. Merced 236. Consultas de 1 a 3

Dr. MALBRAN
Enfermedades mentales y nerviosas. De 2 a 5. San Antonio 584.

Dr. MORAGA FUENZALIDA
Medicina y cirugía de niños. Cochrane 118. Teléfono 2804. De 1 a 3.

Dr. MEZA OLVA
Estudios Europa Medicina interna, pulmón, corazón, riñones, sífilis, 3 a 4. Dieciocho 268. Domicilio: Vicuña Mackenna 955. Teléfono Santa Elena 9.

Dr. JUAN MONTENEGRO M.
Enfermedades niños. De 2 a 4. — Compañía 1770. Teléfono 2120.

Dr. MONTERO
Prof. Dermatología, Sifilografía. Piel, Sífilis, génito-urinarias. Prat 303.

Dr. ITALO MARTINI Z.
Ojos, oídos, nariz y garganta. Delicias 411. Consultas: 2 a 4.

Dr. LUIS G. MIDDLETON CRUZ
Oídos, nariz garganta. Trasladóse: Miraflores 540. De 4 a 6.

Dr. JULIO MOORE F.
1 30-3.30. Niños, sífilis. Vergara 155. Teléfono 3074.

NEUMOTORAX ARTIFICIAL
Tratamiento Tuberculosis pulmonar. Dr. Moreno. Estudios Europa. Recoleta 561. De 2.30 a 4.30

Dr. MOUAT S.
Ginecología, partos. Ex-Jefe Clínica Ginecológica Dr. Korner. Brasil 25.—De 1 a 4.

Dr. OHLERICH
Titulado Alemania y Chile. Medicina general adultos y niños Teléfono 332. Consultas: 2 a 4. Teatinos 332.

Dr. DAVID PULIDO
Enfermedades niños. Santo Domingo 1646. Teléfono 2152. Consultorio: Santo Domingo 1695. 1-4.

Dr. OTTO PHILIPPI
Enfermedades niños. Santo Domingo 820 esq San Antonio. Consultas: 1 a 3. Teléfono 2415.

Dr. RAFAEL PEÑARANDA R.
Medicina general, especialmente corazón, estómago, hígado, riñón, sífilis, venéreas. De 2 a 4. Catedral 2219.

PROFESOR PARDO
Cirugía y enfermedades de señoras. Consultas de 2 a 4. Ejército 119.

Dr. OSCAR PERALTA C.
Arturo Prat 671. Consultas 2 a 4 Policlínica de 8 a 9.30.

Dr. PAREDES F.
Especialmente enfermedades señoras Jefe Policlínica Prof. Korner. Medicina Cirugía Abdominal. Amunátegui 33. De 2-4.

Dr. PRUNES
Estudios en Europa. Jefe de Clínica. Piel, sífilis, venéreas. Merced 490. Casilla 2894.

DOCTOR PANTOJA
Medicina interna, corazón, pulmón, estómago, sífilis, 2-4 y 7-8 Sto. Domingo 1036. Teléf. 574. Domicilio: Monjitas 392.

Dr. RAFAEL PEÑARANDA R.
Medicina general, especialmente corazón, estómago, hígado, riñón, sífilis, venéreas. Consultas de 2 a 4 P. M. Catedral 2219.

Dr. RICARDO PERALTA G.
Cirugía general, especialmente de niños. Claras 471.

Dr. MARCIAL PARADA
Oídos, nariz, garganta. Delicias 1626. Teléfono 2344 De 3 a 5.

Dr. QUIROGA
Enfermedades nerviosas y mentales. Puente 559. Consultas de 3 a 5.

Dr. EDUARDO DE RAMON
Cirugía. Enfermedades señoras. De 1 a 3 Agustinas 1669.

Dr. NACIANCENO ROMERO
Laboratorio Clínico. Bandera 574. Consultas 5 a 7. Casilla 3871.

Dr. F. ROMERO AGUIRRE
Partos, enfermedades señoras, cirugía. Catedral 2429.

Dr. JOEL RODRIGUEZ P.
Estudios Europa. Medicina interna, especialmente estómago, intestinos. Rayos X, de 2-4. Amunátegui 559. Teléfono 2810

Dr. MARCO A. SEPULVEDA R.
LABORATORIO
Abierto a toda hora Bandera 736. Teléf. 233. Exámenes completos: Orina, sangre, desgarro, etc. Investigaciones: tifus, difteria, etc. Hemoculturas. Autovacunas.

Dr. SCROGGIE
Médico interno Hospital de Niños. Consultas 2-4. Matucana 303. Teléfono Inglés 981-1771.

Dr. SANTANDER
Estudios Europa. Enfermedades corazón, riñón, sífilis, especialmente estómago e intestinos. Examen del enfermo por rayos X y laboratorio. Moneda 821.

SIFILIS
VENEREAS Y PIEL
Doctor Félix Grohnert E.
Castro 238. Consultas: 2-6

Dr. OSVALDO SALAS C.
Catedral 2529 Jefe Clínica Niños. Niños, adultos. De 1-3. Teléf. 2791.

Dr. CARLOS A. SOMMERS
Enfermedades del pulmón. De 1-3. Catedral 2099.

SANATORIO
PENSIONADO PARTICULAR
Av. Matta 586—Tel. 37 (Matadero)
Partos, operaciones, enfermedades de señoras, corazón digestivas, nervios, **Morfinomanía:** aislamiento y curación. Sala de operaciones, laboratorio electroterapia, Rayos X. Parque, jardines.
Dr. AQUILES RIVEROS

Dr. STUARDO
Estudios Europa. Enfermedades niños. De 1 a 4 Agustinas 1684. Tel. 2245.

J. SCHWARZENBERG L.
Enfermedades niños. 1-3, excepto Jueves y Sábado, Merced 186. Teléf. 1344.

DOCTOR STOLTING
Oculista. Médico recibido en Alemania y Chile. Compañía 1392. De 3 a 5.

Dr. SOTO PARADA
Laboratorio Clínico — Jefe Laboratorio Prof. García Guerrero. Exámenes completos; orina, sangre, etc. 2-6, Moneda 1035.

Dr. SUAREZ ALVAREZ
Oculista. Jefe Clínica Ojos. De 1 a 3. Santo Domingo 1283.

Dr. TORRES TORRES
Jefe Clínica Prof. Korner Enfermedades señoras, cirugía, Catedral 1249. De 3 a 5.

Dr. UGARTE MONTES
Medicina interna, cirugía, sífilis. Sotomayor 541. 1.30 a 3.30.

DOCTOR VARGAS SALCEDO
Cirujano, Martes, Jueves y Sábado. 2-5, Teatinos 254. Teléf. 1060

Dr. G. E. VIDAL S.
Consultas 2 a 6. Delicias 2646.

Dr. WAUGH ALDUNATE
606
914
Estudios Europa. Medicina interna. Venéreas, Sífilis Reacción Wassermann, 2 a 4 Catedral 1988.

Dr. ZUÑIGA C.
Enfermedades señoras. Jefe Clínica Obstetricia, Avenida España 472. De 1-3. Teléf. 111. Parque.

Dr. WIREN
Oído, nariz, garganta. Claras 471. 2-4. Policlínica, no funciona hasta nuevo aviso.

DENTISTAS

M. AYLWIN
Estudios en Europa. EE. UU. — Carmen 175.

A. ARREDONDO REYES
Delicias 2774 (Portal Edwards). Porcelanas, orificaciones, puentes. Trabajos garantizados.

BAHAMONDES INZUNZA
Ex-Ayudante Clínica Esc. Dental. Tratamiento enfermedades boca, 2-5. Huérfanos 1353. Regresó.

Dr. CERDA LOPEZ
Dentista Trasladóse Santo Domingo 849. Consultas 9-12 y 2-6.

F. CASTRO C.
Ayudante Escuela Dental Puentes, coronas. Estado 250.

Dr. DE PETRIS
Dentista. San Diego 65. Denta- ras fijas sin paladar, desde $ 1

SALVADOR CASTILLO
Jefe Clínica. Prótesis E Dental. Moneda 1588.

CARLOS MAGOFKE
Dentista. Ayudante Escuela Dental. Ahumada 68. Teléf. 2013. 1727-X-3

AURELIO DE LA FUENTE
Clínica Dental del doctor Valenzuela Basterrica. Huérfanos 1616. Teléfono 1642.

MUÑOZ LOBOS Hnos.
Extracciones sin dolor. Sommoformo, puentes, placas, tratamientos rápidos, San Diego 307-148.

MANUEL VEAS F.
Trabajos rápidos. Extracciones sin dolor. 9-12 y 3-7 Prat 293.

JOSE MARIA SAAVEDRA
Alameda 1313, pasado Teatinos
ESPECIALISTA EN PIORREA ALVEOLAR
(Encías supurantes, dientes mo- bles). Consultas en Valparaíso los Sábados. Condell 88.

DR. ROGAT
PIORREA ALVEOLAR
Bolsa de Comercio
Oficina 212-213

CARIOLANO LARA VALLE
Trasladará su consultorio a domicilio: Rosas 1567.

ENRIQUE MORENO OLEA
Especialista. Clínica Dental Valenzuela Huérfanos 1616. Teléfono 1642.

EDUARDO HOLLSTEIN
Dentista. Catedral 1737.

VICTORINO ALONSO
Dentista. Estudios en Philadelphia. Moneda 1164.

J. A. CASTRO OLIVEIRA
R. CASTRO OLIVEIRA
Estado 62

Dra. ELVIRA ROSAS B.
Dentista. Bandera 76

ALEJANDRO VALENZUELA DIAZ
Ayudante Escuela Dental Extracciones, sommoformo, Electronización contra Piorrea. Morandé 131.

CESAR VACCARO F.
Dentista. Merced 778.

SALAZAR ROIJERS
Dentista. Alameda 2740. Garantiza rapidez, duración. Dentaduras en 24 horas.

ARQUITECTOS

EDUARDO TASSO
Construcciones, transformaciones, reparaciones, Honorarios sólo planos, presupuestos Morandé 111.

MATRONAS

M. AVILA
Matrona ginecologista, atiende enfermas toda época embarazo, pensionistas. García Reyes 58.

CARMELA ALFARO ZUÑIGA
Atiende llamados de provincias. Cóndor 1172.

CLINICA PRIVADA
DE OBSTETRICIA
Señora Reyes, Matrona Ginecologista. Establecimiento moderno. Atendido por dos cirujanos especialistas. Recibe enfermas todas partes del país. Curaciones internas. Partos indoloros. Absoluta reserva. Asistencia a domicilio Esmeralda 636.

CLINICA
Ana G. de Vargas Barrera. Partos, enfermedades señoras. Recibe pensionistas. Cochrane 985.

R. VARELA
(Matrona ginecologista. Recibe pensionistas, toda época embarazo. Victoria 743.

Consultas Gratis
Me dedico en los alumbramientos sin dolor y dolencias femeninas. Las señoras en estado interesante pueden disponer de dormitorios higiénicos, luz, baño y pensión, sólo por $ 5 diarios. — **Avenida Matta 1127. Instituto Doctora Lastarria**

CELIA CASTILLO
Clínica Privada. Recibo pensionistas. Atiendo llamados fuera Santiago. Unión Americana N.o 32.

CONSULTORIO FEMENINO
Sara Novoa. Partos desde $ Curaciones, Inyecciones. Pensionistas Nataniel 588.

Mme. E. FRAGNAUD
Matrona francesa. Consultas de 1 a 5. Manuel Rodríguez 647.

CARMELA TORO G.
Pensionistas. Curaciones. Atiendo a toda hora. Matucana 640.

MATRONA ERAZO
Huérfanos 2460. Partos, Enfermedades señoras, Raspaje, Curaciones Inyecciones. Consultas absolutamente privadas. Recibo pensionistas.

AMELIA GUTIERREZ
Partos, llamados provincias, curaciones. Camilo Henríquez 109, próximo Rancagua.

DELFINA GONZALEZ
Chacabuco 615. Atiendo toda época embarazo, pensionistas, economía secreto profesional, llamados provincias.

PENSIONADO MENARES
Pensionistas. Partos. Pensión $ Curaciones, masaje médico. Cochrane 846.

J. MORENO
Clínica Especialidad curaciones internas. A. Prat 1579.

ROSA MONTOYA
Enfermas, pensionistas, atención médica permanente. Operaciones, Inyecciones, Curaciones. Maestranza 283.

"PENSIONADO MURFFI"
Especialidad enfermedades señoras. Partos. Pensión desde $ 40. Curación flores blancas Cobro después mejorada enferma. Inyecciones. Exámenes gratis San Diego 360.

MERCEDES ROJAS
Matrona. Clínica Privada. Enfermas cualquier tiempo. Precios módicos. San Diego 932.

CLINICA "Dra. VICENTINA"
Especialidad enfermedades de señoras. Curación catarro, flores blancas Pensionado higiénico. Partos Asistencia completa: $ 50. Exámenes gratis. San Diego 57.

VARIOS

VELLO DE LA CARA.—EXTRACCION RAPIDA Y SEGURA
Masaje facial de belleza. Curación de la piel seca o grasosa. **Consultorio Femenino de Cultura Física.—Santo Domingo 843**

ORQUESTAS
Proporciono para casamientos, banquetes, bailes, etc. Clodomiro González. Manuel Rodríguez 141. 1868

MASAJE-MEDICO. — BELLEZA CIENTIFICA. — PEDICURIA ESPECIAL
Enseñanza y tratamiento notables. Secciones privadas y completamente independientes. Rápido aprendizaje. Facilidades. Pídanse prospectos. Escuela Nacional de Masajistas, Director: **Profesor Díaz Gascogne, Estado 250.**

TURF

CLUB HIPICO

LAS CARRERAS DE LA TARDE

Apreciaciones y pronósticos

Aun cuando la carrera clásica que sirve de base a la reunión de esta tarde, ha quedado muy reducida y de relativo interés, el resto del programa lo constituyen bonitas y hermosas pruebas, cuyas anotaciones hacen presumir emocionantes desarrollos y llegadas muy estrechas.

El premio La Copa, sobre una distancia de 3,200 metros destinado a reproductores de fina sangre y con la buena asignación de quince mil pesos al vencedor, constituye el número principal del mitin hípico de hoy.

Si bien es cierto, que esta prueba clásica, reune anualmente un escasísimo número de competidores, debido con toda seguridad a la gran escasez de animales de fondo con que siempre hemos contado, tampoco no es menos cierto que en esta ocasión, la reducción casi ha llegado a su colmo, quedando La Copa circunscripta a dos adversarios que son Salpicón y Sebastopol.

Este dato, demostrará una vez más a nuestras autoridades hípicas el desfavorable resultado que se obtiene con el poco fomento que se hace por las carreras de largo aliento, condición indispensable para conseguir un mejor desarrollo y un progreso más efectivo en la raza del fina sangre.

Volviendo al pronóstico de la clásica prueba, diremos que no hay necesidad de hacer comentario alguno, para manifestar que el ganador obligado debe ser Salpicón, el actual "crack" de nuestras pistas, que posee condiciones de ligereza y resistencia verdaderamente admirables.

Comienza la tarde hípica, con los 1,500 metros del Premio Naranja, carrera de venta que ha logrado reunir a un lote de modestas calidades.

No obstante de ser mala la última performance producida por Porro y además, de ser éste el candidato que va dispensando kilos a todos sus acompañantes, es nuestro preferido para el primer lugar de la tabla. Para el segundo puesto nos gusta Cecilia, que está buena y a 47 kilos es una seria enemiga de Porro. En tercer término Drina.

Para tres años perdedores, está reservada la prueba siguiente sobre 1,100 metros, premio Nay.

Nuestra carta para ganador es Virgilio, pupilo del Stud del señor Pedro Rosselot, que ha corrido con mala suerte, y que tiene dotes sobradas para abandonar la categoría de perdedor, especialmente en el tiro que ahora disputará. Su rival con más opción es, a nuestro juicio, Prince Noir, hijo de Julio César, del cual se tienen muchas esperanzas. En el lugar siguiente, Horchata.

Bonita promete estar la tercera carrera de la tarde, premio Nagoya, sobre una distancia de 1,400 metros.

Desde el primero de los anotados, que es Levien y que carga 58 kilos, cuya victoria del último Domingo fué alcanzada en forma aplastadora y concluyente, hasta Verge d'Or, que sólo lleva 44 kilos, cualquiera puede triunfar, pues, la equitativa distribución de los pesos, ha dejado en condición muy equiparada a todos los rivales. Nuestros favoritos son Levien, Chiflón y Demanda, en el orden de precedencia apuntado.

Forma el cuarto número del programa, el premio Neva, sobre 1,400 metros, carrera dedicada a productos de la nueva generación de perdedores.

La naturaleza misma de la prueba, dificulta más de lo acostumbrado la elección del posible vencedor, toda vez que en animales de tres años, no hay línea que poder tomar y sólo sorpresas se pueden esperar. Con todo lo dicho, nosotros creemos que Asturiano es un buen candidato, ya que en sus presentaciones anteriores ha demostrado tener excelentes condiciones de velocidad, y como ahora, el tiro no es una gran dificultad, debe ser a nuestro concepto el ganador. En los puestos del placé vamos a señalar a Edímboro y Peggy Wood, que se han manifestado como bastante regulares.

Muy abundante y de variada calidad, es el grupo inscrito en los 1,400 metros del Premio Normandía, de la sexta carrera.

Sobresalen: Cuncumén, por tenantes; Verdi, que va en un tiro muy cómodo; Verderón, que se encuentra en buenas condiciones de training; Corchea, que a 52 kilos debe ocupar una colocación de avanzada; Golden Glass, que puede obtener una figuración inesperada; Creve Coeur, que tiene una hermosa victoria a su haber; Ensenada, cuya performance del Domingo pasado es bastante regular, y por fin, Ballader y Endurance, que podrían encargarse de la sorpresa. De éstos nos resolvemos por: Ensenada, Creve Coeur y Corchea.

Muy interesante, a juzgar por la calidad de los inscritos, ofrece estar la otra prueba de fondo de la reunión, Premio Nobility sobre una distancia de 1,800 metros.

Jimmy II, aun cuando lleva el top weight, tiene antecedentes y condiciones para imponerse; Voyou, al igual que el anterior, es un gran enemigo. Fabia, es un rival de primer orden, toda vez, que va en corral con Boa; Campoamor, está muy bueno y puede ganar; Marimán, atraviesa por un período extraordinario, del cual, se puede esperar todo; Tirteo, con el peso que lleva nos gusta mucho; Sancho Panza, aun cuando va en un tiro cómodo, figura algo desmejorado en la escala de pesos; Caucasia en compañía de Alum, forman un conjunto verdaderamente temible; Glass, Electron y Fideline, no los consideramos con muchos títulos para medirse con éxito con los ya nombrados. En resumen, diremos que nuestros seleccionados son: Fabia, Tirteo y Voyou.

Se pone término a la fiesta hípica, con el Premio Neapolis sobre un tiro de 1,400 metros, al que han concurrido algunos buenos elementos para la distancia.

Se destacan de la lista de anotados: Pelo de Oro y Pidal. La pupila del stud Burlesco, ha producido últimamente performances verdaderamente apreciables y como los 1,400 metros, le son muy favorables a sus medios de acción, opinamos que debe vender muy cara la derrota. Por otra parte, Pidal, es un gran competidor en este tiro, lo que hace presumir en un hermoso y reñido final, cuyo resultado es bien difícil predecir. Sin embargo, como nuestra misión es la de orientar al lector, nos hemos resuelto inclinándonos a favor de Pelo de Oro. En el segundo y tercer puesto respectivamente: Pidal y Filoche.

RESUMEN

1. Porro. Cecilia y Drina.
2. Virgilio. Prince Noir y Horchata.
3. Levién. Chiflón y Demanda.
4. Asturiano. Edimboro y Peggy Wood.
5. Salpicón.
6. Ensenada. Creve Coeur y Corchea.
7. Fabia. Tirteo y Voyou.
8. Pelo de Oro. Pidal y Filoche.

PROBABLES MONTAS Y COMPETIDORES PARA LAS CARRERAS DE ESTA TARDE

1.a carrera. — 1,500 metros. — Porro, U. Núñez; Echegaray, D. Piña; Drina, G. Aravena; Essex, J. Arancibia; Rex White, R. Piérola; Dodge, R. Hernández; Cecilia, Alf. Silva; Cultura, no corre; Willibrodo, S. Martínez; Alcisca, L. A. Jerez; Diáfana, C. Cruz.

2.a carrera. — 1,100 metros. — Activo, N. N.; Dándalo, R. Hernández; Fácil, R. Piérola; Galión, J. Arancibia; Le Francais, J. Polanco; Octubre, A. Molina; Prince Noir, L. Jopia, Virgilio, M. J. Silva; Harmonía, L. A. Soto; Hasty Girl, J. Pinto; Horchata, M. Vergara; Pronttiud, G. Aravena; Provenza, Alf. Silva; Retorta, J. M. Baeza; Roseta, E. Solís; Rubia, R. Muñoz; Saturnal, J. F. Bernal.

3.a carrera. — 1,400 metros. — Levién, A. Molina; Córcega, G. Aravena; Chiflón, J. M. Baeza; Vice-Versa, U. Núñez; Vestale, J. F. Bernal; Balaclava, S. Miranda; Viana, C. Pombet; Brest, J. Oregón; Rex White, N. N.; Dobrudja, R. Piérola; Silver, A. Estay; Belle Hellene, Alf. Silva; Demanda, R. Hernández; Pampolaise, G. Aravena; Nitrato, H. Ramírez; Go Lady, C. Cruz; Verge d'or, J. Pinto.

4.a carrera. — 1,100 metros. — Asturiano, M. Verdejo; Edimboro, L. A. Jerez; Exeter, P. Morales; Fulano, M. J. Silva; Heródoto, R. Piérola; Oracle, J. Arancibia; Pegote, G. Aravena; Pilín, R. Hernández; Assaye, J. F. Bernal; Fiolette, no corre; Ninfa, J. Polanco; Pavlowa, S. Martínez; Pegajosa, M. Vergara; Peggy Wood, Alf. Silva; Pispirita, A. Molina.

5.a carrera. — 3,200 metros. — Salpicón, J. Salfate; *Sebastopol, M. Gamboa.

6.a carrera. — 1,400 metros. — Cuncumén, S. Ponce; Verdi, no corre; Larmes, M. Gamboa; Verderón, J. Oregón; Corohea, M. J. Silva; Golden Glass, A. Molina; Disdain, J. Morán; Creve Coeur, C. Cruz; Ensenada, L. A. Orellana; Shannon, Alf. Silva; Ballader, R. Piérola; Decidedly, Arm. Silva; Gentille, N. N.; Endurance, Alf. Silva; Saltarella, N. N.; Viviana, R. Enrique; Girl, L. A. Jerez; Dalry, S. Jiménez.

7.a carrera. — 1,800 metros. — Jimmy II, M. Verdejo; Voyou, A. Molina; Fabia, J. Oregón; Boa, J. Pinto; Campoamor, M. J. Silva; Marimán, H. Ramírez; Tirteo, R. Flores; Sancho Panza, no corre; Caucasia, Arm. Silva; Alum, Alf. Silva; Glass, J. Pinto; Electron, no corre; Fideline, no corre.

8.a carrera. — 1,400 metros. — Porro, no corre; Pelo de Oro, M. Gamboa; Pidal, Alf. Silva; Girasol, M. Pérez; Bow, M. J. Silva; Viviani, R. Piérola, Fideline, A. Molina; Matadora, N. N.; Filoche, M. Vergara; Marialva, no corre.

RESUMEN DE LOS APRONTES DE LA SEMANA DE LOS COMPETIDORES DE LAS CARRERAS DE ESTA TARDE EN EL CLUB HIPICO:

1.a carrera

Porro, con un aprendiz liviano, pasó el Lunes 1,200 metros en 1.18 2|5. El Jueves, con S. Jiménez, pasó 600 metros en 36, después de un regular descanso repitió igual distancia en 37 3|5.

Essex, con un aprendiz, cubrió el Jueves 1,400 metros en 1.37.

Rex White, con R. Piérola, pasó el Viernes 1,400 metros en 1.35 3|5.

Willibrodo, con un aprendiz largó el Viernes 1,400 metros en 1.35.

2.a carrera

Activo, con R. Piérola, movió el Viernes 400 metros en 26.

Dándalo, con R. Hernández, pasó el Lunes, por la pista de carreras, 1.100 metros en 1.10 3|5.

Galión, con R. Piérola, largó el Lunes 600 metros en 39 3|5; después de un descanso repitió 400 metros en 26.

Le Francais, con un aprendiz y Gentille, con L. A. Soto, cotejaron el Jueves 1,200 metros en 1.21 2|5, llegando iguales.

Octubre, con A. Molina y Bambalina con L. Montero, trabajaron el Jueves 800 metros en 51 3|5, ganando Bambalina por dos cuerpos.

Harmonía, con L. A. Soto, pasó el Jueves 400 metros en 25 3|5, después de un regular descanso repetió en 27.

Prontitud, con un aprendiz, largó el Viernes 1,000 metros en 1.5.

Roseta, con E. Solís y **Personaje** con M. Gamboa, cotejaron 800 metros en 53 2|5, ganando Personaje por un cuerpo.

Tercera carrera

Chiflón, con J. Arancibia, pasó el Jueves 1,400 metros en 1.34.

Vice-Versa, con U. Núñez, atropelló el Jueves 1,000 metros en 1.8.

Vestale, con F. Bernal, cubrió el Jueves, a voluntad 1,400 metros en 1.38.

Rex White.—Véase los trabajos de la primer carrera.

Silver, con A. Estay, movió el Viernes 400 metros en 27 3|5; después de un descanso repitió igual distancia en 27.

Belle Hellene, con Alf. Silva, largó el Viernes 1,200 metros en 1.21 3|5.

Pampolaise, con el señor Carlos Landa y **Shannon**, con N. Ramírez, cotejaron el Jueves 1,400 metros en 1.34, ganando Pampolaise por dos cuerpos.

Go Lady, con un aprendiz, pasó el Jueves 1,600 metros en 1.50.

Cuarta carrera

Asturiano, con M. Verdejo, atropelló el Jueves 1,000 metros en 1.3.

Exeter, con P. Morales, pasó 1,200 metros en 1.20 2|5.

Fulano, con un aprendiz liviano, marcó el Viernes 1.19 3|5 en los 1,200 metros. Véase el trabajo de Shannon en la 6.a carrera.

Heródoto, con un aprendiz pasó el Jueves a voluntad 1,000 metros en 1.8.

Pilín, con un aprendiz pasó el Jueves 1,200 metros en 1.18 2|5.

Assaye, con J. F. Bernal y **Majuelo**, con un aprendiz, cotejaron le Jueves 1,200 metros en 1.24 2|5, ganando Assaye por dos cuerpos.

Fiolette, con R. Meza, pasó el Lunes 1,000 metros en 1.5.

El Jueves, con igual monta y Salpicón con A. Silva, cotejaron 1,200 metros en 1.19 3|5 llegando iguales.

Ninfa, con J. Polanco, pasó el Jueves 400 metros en 26; después de un descanso, repitió igual distancia en 26 3|5.

Peggy Wood, con Alf. Silva y Golden Glass con A. Molina, cotejaron el Viernes 1,000 metros en 1.6, ganando Peggy Wood por un cuerpo.

Quinta carrera

Salpicón, con A. Silva, pasó el Lunes, por la pista de carreras, 2,600 metros en 2.59. En los últimos 1,600 metros fué acompañado por Marialva.

El Jueves, después del cotejo con Fiolette de la carrera anterior, repitió 1,200 metros en 1.17 y 2|5, acompañado de Marialva, llegando iguales.

Sebastopol, con un aprendiz y Elqui con L. Jopia, trabajaron el Lunes 1,000 metros en 1.6 3|6, llegando iguales. El Viernes con M. Gamboa, pasó, al carrerón, 1,000 metros en 1.12.

6.a carrera

Cuncumen, con L. Montero, pasó el Lunes por la cancha de carreras 1,400 metros en 1.32 3|5.

Golden Glass y Bastian, ambos con aprendices, cotejaron el Lunes, por la pista de carreras, 1,400 metros en 1.32, ganando Bastian por medio cuerpo.

Véase el trabajo de Peggy Wood en la 4.a carrera.

Creve Coeur, con C. Cruz, movió el Viernes 400 metros en 25; después de un largo descanso repitió 600 metros en 38.

Shannon, con H. Michaels, Fulano, con A. Molina y Perla White con un aprendiz, cotejaron el Lunes, por la pista de carerras, 1,100 metros en 1.9 4|5. Shannon y Fulano llegaron iguales y Perla White cinco cuerpos.

Ballador, con R. Piérola, pasó el Lunes 1,400 metros en 1.36.

Decidedly, con A. Estay, largó el Viernes 1,200 metros en 1.21 y 3|5.

Gentille. Véase el trabajo de Le Francais en la 2.a carrera.

Viviane, con un aprendiz, pasó el Lunes 1,200 metros en 1.21 y el Jueves 1,400 metros en 1.42.

Dalry, con S. Jiménez, largó el Jueves 1,400 metros en 1.33 3|5.

7.a carrera

Jimmy, con un aprendiz, pasó el Lunes una vuelta en 2.20 y el Jueves, con M. Verdejo, 1,600 metros en 1.47 3|5.

Voyou y Bastian, ambos con aprendices, pasaron el Viernes, sin apuros, 1,200 metros en 1.20, llegando iguales.

Fabia, con un aprendiz, pasó el Lunes a voluntad, 1,800 metros en 2.6. El Jueves, con J. Oregon, atropelló en igual forma 1,400 metros en 1.37.

Mariman, con un aprendiz, pasó el Jueves, a voluntad, 1,800 metros en 2.03 2|5.

Alum, con Alf. Silva, pasó el Viernes a voluntad, 1,200 metros en 1.25 2|5.

Glass, con J. Arancibia, cubrió el Viernes a voluntad 1,600 metros en 1.52 3|5.

Fideline, con A. Molina y Mia Cara, con R. Piérola, cotejaron el Viernes 1,400 metros en 1.36, ganando Fideline muy fácil por 3 cuerpos.

8.a carrera

Porro. Véase los trabajos de la primera carrera.

Viviani, con R. Piérola largó el Lunes por la pista de carrera 1,500 metros en 1.40.

Fideline. Véase los trabajos de la carrera anterior.

Marialva. Véase el trabajo de Salpicón en la 5.a carrera.

Club Hípico de Santiago

Temporada de Primavera

Domingo 14 de Noviembre de 1920

PRIMERA CARRERA A LAS 2 P. M.—Premio NARANJA.— (De venta).—1,500 metros.—Para caballos nacidos en Chile que se vendan por $ 3,500. — Peso de Reglamento. — Descargo de 3 kilos por cada $ 500 menos en el avalúo. — Recargo de 3 kilos al ganador de una carrera en 1920, y de 5 al de varias. — Inscripción: $ 10. — Premio: $ 2,000 al 1.o—(Jinetes aprendices).

PREPARADOR	DUEÑO	NOMBRES		PESO	EDAD	SANGRE	PADRE	MADRE	TRAJE DEL JINETE
S. González	Liguria	1 **Porro**	3,000	58	5	F	Rolando II	Fougère	Lare, G. verde
F. Galván	Limited	2 **Echegaray**	3,500	54	3	A A	Prince Florizel	Belle Etoile	Gris perla, G. negra
J. B. Castro	Collanco	3 **Drina**	2,500	52	4	63|64	Hallington Lad	Nanna	Negra cruzada y G. lila
J. B. Castro	13 de Agosto	4 **Essex**	2,500	51	3	F	Pioneer	Saucy Lass	Oro, G. caqui
P. Polanco	P. Polanco	5 **Rex White**	1,500	49	6	31|32	Defensor	Maya White	Azul, M. coloradas, G. blanca
L. Navarro	J. A. Donoso	6 **Dodge**	2,500	48	3	3|4	Fio	Alma	Amarillo, M. y G. verde
C. de la Cerda	A. Peric	7 **Cecilia**	1,000	47	5	F	Rolando II	Donna	Lacre, bl. y az. en r., M lac. G. az.
S. González	El Bosque	8 **Cultura**	1,000	47	5	F	Rolando II	Galejade	Negra, faja y G. verde
F. Martín	M. R. Troncoso	9 **Willibrodo**	1,000	45	3	7|8	Le Roy d'Is	Juguetona	Azul alam. oro, M. lacres, G. oro
F. Peralta	B. Moreno	10 **Alcisca**	1,000	44	7	F	Almendro	Licisca	Verde nilo
E. Molina	A. Astete	11 **Diáfana**	1,000	44	6	F	Eclair II	Ormodia	Blanco cruzado y G. violeta

SEGUNDA CARRERA A LAS 2.30 P. M.—Premio NAY. — 1,100 metros.—Para caballos de 3 años nacidos en Chile que no hayan ganado. —Peso: 56 kilos. — Inscripción: $ 17.50. — Premio: $ 3,500 al 1.o

E. Polanco	E. Anguita	1 **Activo**	56	3	3|4	El Tango	Cacarela	Blanca, alamares, M. y G. oro
S. Silva	B. Moreno	2 **Dándalo**	56	3	F	Oregón	Lula	Verde nilo
C. Lacalle	E. 2.o Gardeweg	3 **Fácil**	56	3	F	Edward Low	Celeste	Blanca, lunares y G. amarilla
E. Emeres	Chaplin	4 **Galión**	56	3	F	Melbourne	Calcutta	Gris perla y negro en r., G. n.
L. Devenas	L. Devenas	5 **Le Francais**	56	3	F	Crescendo	Fragilite	Azul, M. amarillas, G. tricolor
D. Vial	Abraham Gatica	6 **Octubre**	56	3	F	Siberien	Cesira	Blanca brazal. negros, G. blanca
J. Celpa	Cocharcas	7 **Prince Noir**	56	3	1|2	Julio César	Sin anteced.	Salmón y lac. list., G. negra
C. Rodríguez	Alfredo Rosselot	8 **Virgilio**	56	3	F	Sunbar	Laucha II	Verde manz. braz. y G. negra
J. Cuevas	Espoir	9 **Harmonía**	54	3	A A	Eclair II	Queen Leaf	Amar. M. az., G. azul coc. oro
J. Pinto	Columbia	10 **Hasty Girl**	54	3	F	Barsac	Apple Sauce	Rosada, M. y G. blanca
R. Amaro	Ebro	11 **Horchata**	54	3	F	Eclair II	Maya II	Negro, M. neg. y lila en rue., G. li.
J. Arluciaga	Silvaras	12 **Prontitud**	54	3	F	Hallington Lad	Kirkdale	Amarillo, brazaletes y G. lacre
P. Bagú	Los Avellanos	13 **Provenza**	54	3	F	Marte II	Bárbara	Amar., M. am. y neg. list., G. neg.
E. Polanco	Army and Navy	14 **Retorta**	54	3	F	Viraró	Represalia	Lac., M. bl. y azul list., G. azul
P. P. Cancino	A. C. Leyton	15 **Roseta**	54	3	F	Le Roy d'Is	Rosse	N. y mor. list. c. p. y borla oro
G. Casanova	B. Albizú	16 **Rubia**	54	3	F	London	Rodhesia	Guinda, M. bl., G. verde esmer.
E. Polanco	R. Soltof	17 **Saturnal**	54	3	F	Sr Samuel	Peccavi	Blanco, estr. lacres, G. lacre

TERCERA CARRERA A LAS 3 P. M.—Premio NAGOYA. — 1,400 metros. — Para caballos nacidos en Chile. — Handicap. — Inscripción: $ 12.50. — Premio: $ 2.500 al 1.o

D. Vial	A. Gatica	1 **Levién**	58	4	F	Siberien	Brigitte	Blanca, braz. negros, G. blanca
L. A. Benítez	L. A. Benítez	2 **Córcega**	57	5	F	Rolando II	Spirita	Lacre, M. violeta, G. lacre
P. Bagú	Popeta	3 **Chiflón**	56	5	F	Eclair II	Chablis II	Morada, M. y G. blanca
J. Cavieres	G. Valenzuela	4 **Vice Versa**	56	3	F	Sunbar	Vis a Vis	Rosado y azul eléctrico
E. Polanco	J. del C. Campos	5 **Vestale**	55	3	F	Oruro	Ladasette	Azul y oro viejo en círculos
S. González	S. González	6 **Balaclava**	54	6	F	Jou Jou	Camargo	Verde, M. oro, braz. ver., G. oro
A. Zúñiga	E. Flereau	7 **Viana**	54	4	F	L'Aglon	Silesia	Lacre y oro en ruedas, G. oro
E. Molina	Luis Valle	8 **Brest**	53	6	F	Pioneer	Macora	Salmón, lunares negros, G. blanca
P. Polanco	P. Polanco	9 **Rex White**	53	6	31|32	Defensor	Maya White	Azul, M. coloradas, G. blanca
E. Emeres	Chaplin	10 **Dobrudja**	51	4	F	Pioneer	Kost	Gris perla y neg. en rued., G. negra
I. Yáñez	L. Larraín	11 **Silver**	51	5	F	Viraró	Silver Glass	Oro, cue., pres. p. y G. neg. b. oro
A. Rodríguez	J. L. Walker	12 **Belle Hellene**	50	3	F	Fio	Key	Amarillo, G. negra
L. Navarro	Cruz de Oro	13 **Demanda**	50	3	F	Mead	Skyline	Naranja,a M. y G. negra
D. andoval	Constancia	14 **Paimpolaise**	50	4	F	Constant	Donna	Azul, alam. oro, G. neg., bor. oro
M. Reyes	Los Robles	15 **Nitrato**	47	3	F	Nitrico	Estrella IV	Oro viejo, puñ. bot. y G. blanca
P. Boncerio	R. Demarchi	16 **Go Lady**	46	3	F	Gonin	Joyful Lady	Blanca y mor. en rued., M. y G. lac.
I. Yáñez	Subercaseaux	17 **Verge d'Or**	44	3	F	Olascoaga	Epi d'Or	Blanco, pres. plata, G. verde, b. pl.

CUARTA CARRERA A LAS 3.30 P. M.—Premio NEVA. — 1,100 metros. — Para caballos de 3 años nacidos en Chile que no hayan ganado. — Peso: 56 kilos. — Inscripción: 17.—Premio: $ $ 3,500 al 1.o

J. B. Castro	13 de Agosto	1 **Asturiano**	56	3	F	Burgomaster	Marcha	Oro, G. caqui
C. A. Gómez	A. Miranda	2 **Edinboro**	56	3	F	Hallington Lad	Admiration	Blanco, M. coloradas, G. blanca
P. Tonelli	P. Tonelli	3 **Exeter**	56	3	F	Pioneer	Little Sheeny	Azul, M. gran. y blan., G. granate
A. Allen	Señorazo	4 **Fulano**	56	3	F	Burlesco	Only	Morado y blanco list., G. blanca
L. A. Fgueroa	El Amigo	5 **Herodoto**	56	3	F	Scotland's Prid	Azotea	Rda., cuello, p. alam. y G. azul
P. Maldini	Art. Huidobro	6 **Oracle**	56	3	F	Huechún	Glorification	Verde obscuro, cruz y G. naranja
H. Pérez	Don Roberto	7 **Pegote**	56	3	F	Pirapó	Shylass	Blanco, M. y G. celeste
D. Yáñez	Silvaras	8 **Pilín**	56	3	F	Pibe	Black Pudding	Amarillo, brazaletes y G. lacre
R. Pastene	Partenope	9 **Assaye**	54	3	F	Barsac	Lamballe	Verde, braz. blancos, G. lacre
F. Guzmán	J. E. Lyon	10 **Fiolette**	54	3	F	Fio	Cherrry Blosson	Blanco, M. neg., G. blanca
P. P. Cancino	L. Cifuentes	11 **Ninfa**	54	3	F	London	Nimphala	Azuli, M. neg., G. azuli y negra
F. Martín	M. R. Troncoso	12 **Pavlowa**	54	3	7|8	Oidor	Perinola	Azul, alam. oro, M. lacres, G. oro
R. Amaro	Ebro	13 **Pegajosa**	54	3	F	Pirapó	Alta Gracia	Neg., M. neg. y lila en rue., G. lila
A. Rodríguez	J. L. Walker	14 **Peggy Wood**	54	3	7|8	Medallión	Vira	Amarilla G. negra
D. Vial	A. Gatica	15 **Pispirita**	54	3	F	Siberien	Progression	Blanca, brazaletes negros, G. bl.

QUINTA CARRERA A LAS 4 P. M.—Premio LA COPA (clásico). — 3,000 metros. —Para reproductores de fina sangre. — Peso de Reglamento. — Entrada: $ 75. — Premio: $ 6,000 al 1.o

F. Guzmán	Daniel J. Lyon	1 **Salpicón**	58	4	F	Val d'Or	Carbonada	Turquesa, M. y G. blanca
J. Dalmau	Burlesco	2 **Sebastopol**	58	4	F	Burgomaster	Lhassa	Lac. alam. oro, G. lac. coc. oro

SEXTA CARRERA A LAS 4.30 P. M. — Premio NORMANDIA. —1,400 metros. — Para caballos nacidos en Chile. — Handicap. — Inscripción: $ 12.50. — Premio: $ 2,500 al 1.o

D. Vial	A. Gatica	1 **Cuncumen**	61	5	F	Siberien	Fille du Soleil	Blanca, brazaletes neg., G. blanca
S. González	P. Beas	2 **Verdi**	55	6	F	Orán	Veronique	Colorado obscuro, M. y G. azul
A. Rodríguez C.	M. Saavedra	3 **Larmes**	54	4	15|16	Altanero	Alsacia	Oro
J. de la R. Velma	Berderón	4 **Verderón**	53	3	27|32	Royalist	Reliquia	Negro, G. verde
J. Pinto	R. Soltof	5 **Corchea**	52	6	F	Burlesco	Bombonniére	Blanco, estr. lacres, G. blanca
A. Rodríguez	J. L. Walker	6 **Golden Glass**	52	4	F	Medallión	Veronique	Amarillo G. negra
C. Rodríguez	Jorge Correa	7 **Disdain**	50	4	F	Pioneer	Devoted	Oro, M. oro y azul en rue., G. azul
J. Celpa	E. Serrano	8 **Crevecoeur**	49	3	F	Fio	Pouponne	Verde, G. blanca
F. Galván	Limited	9 **Ensenada**	49	3	F	Orán	Mousse Diane	Gris perla, G. negra
L. Silva	St. George	10 **Shannon**	48	6	F	Celso	Represalia	Verde lunares blancos, G. verde
E. Emeres	Las Acacias	11 **Ballader**	47	4	F	Whittington	Algara	Escarlata, alamares blancos
R. Plaza	Grenadier	12 **Decidedly**	47	4	F	Pioneer	Conservatory	Verde y lacre en rued., G. negra
Len Devenas	León Devenas	13 **Gentille**	47	4	F	Eclair II	Primauté	Azul, M. aamirlias, G. tricolor
C. de la Cerda	San Marcial	14 **Endurance**	46	3	F	Hallington Lad	Bravata	Rosada, M. blancas, G. rosada
A. Guerra	Cunulpa	15 **Saltarella**	45	3	F	Trefle	Escalerilla	Blanco, M. rosadas, G. blanca
P. Maldini	Indecis	16 **Viviana**	45	3	F	Pippermint	Grille d'Or	Azul y granate listado, G. azul
J. Arluciaga	Los Avellanos	17 **Girl**	43	5	1|2	Altanero II	Sin anteced.	Amar., M. amar. y negro list. G. n.
S. González	César Ferrari	18 **Dalry**	40	4	F	Hallington Lad	Marakesh	Verde nilo, cintura y faja negra

SEPTIMA CARRERA A LAS 5 P. M.—Premio NOBILITY. — 1,800 metros. — Para todo caballo ganador de $ 10,000. — Handicap. —Inscripción: $ 15. — Premio: $ 3,000 al 1.o

L. A. Figueroa	B. F. Bernstein	1 **Jimmy II**	60	4	F	Craganour	Julienne	Rosa seca, G. esmeralda
A. Rodríguez	J. Luis Walker	2 **Voyou**	60	4	F	Delarey	Gamine	Amarillo, G. negra
J. B. Castro	Ossyris	3 **Fabia**	53	5	F	As de Espadas	Fabiola	Solferino, G. oro
J. B. Castro	Ossyris	4 **Boa**	46	4	F	Alanés	Brújula	Solferino, G. oro
A. Muñoz	A. León A.	5 **Campoamor**	51	5	F	Pioneer	Transmute	Solf., cue. puñ. y G. negra
D. Sandoval	J. Campo	6 **Marimán**	51	5	F	Fio	Key	Chocolate, M. naranja, G. chocolate
J. F. Valenzuela	Cruz Lila	7 **Tirteo**	50	6	7|8	Turín	Eúscara	Amarilla, cruz y G. lila
I. Espinosa	Sancho	8 **ancho Panza**	48	4	7|8	Sir Samuel	Eúscara	Morada, lunares y G. oro
E. Fuentes	Ebeache	9 **Caucasia**	47	4	F	Comisario II	Lavabo	Verde obscuro, alam. y G. negra
E. Fuentes	Ebeache	10 **Alum**	46	5	F	Altanero II	Umbel	Verde obscuro, alam. y G. negra
P. Bagú	Army and Navy	11 **Glass**	45	4	F	Viraró	Silver Glas	Lacre, M. bl. y azul list. G. azul
C. Trincado	Importación	12 **Electrón**	41	3	F	Cuyano II	Santa Elena	Oro, faja y G. negra, borla oro
P. Polanco	Chacabuco	13 **Fideline**	41	4	F	Fio	Fate II	Colorado, M. azules, G. blanca

OCTAVA CARRERA A LAS 5.30 P. M.—Premio NEAPOLIS. —1,400 metros.—Para caballos nacidos en Chile. — Handicap.— Inscripción $ 12.50. — Premio: $ 2,500 al 1o

Samuel González	Liguria	1 **Porro**	58	5	F	Rolando II	Fougère	Lacre, G. verde
J. Dalmau	Burlesco	2 **Pelo de Oro**	56	4	F	Pirapó	Avelina	Lacre, alam. oro, G. lac. coc. oro
C. de la Cerda	San Marcial	3 **Pidal**	56	5	127|128	Alcázar	Bilz	Rosada, M. blancas, G. rosada
O. Fuenzalida	H. Cortés	4 **Girasol**	55	5	1|2	Julio César	Sin anteced.	Azul, G. perla
M. Collao	Choapa	5 **Bow**	51	5	F	Altanero II	Vizcacha	Azul, M. acero, G. lacre
C. Lacalle	F. Neff	6 **Viviani**	50	3	F	Olascoaga	Punta Chica	Negro, blanco y lacre listado
P. Polanco	Chacabuco	7 **Fideline**	48	4	F	Fio	Fate II	Colorado, M. azul G. blanca
A. Zúñiga	R. Urgelles	8 **Matadora**	49	4	F	Le Roy d'Is	Amica	Solferino cruzado blanco, G. solf.
R. Amaro	J. A. Soto B.	9 **Filoche**	48	3	31|32	Semproni	Fiola	Amarillo, M. blancas, G. amar.
F. Guzmán	Las Zorras	10 **Marialva**	47	3	F	Pioneer	La Fornarina	Colorado

¡Llego!
Una nueva partida de
LAMPARAS ELECTRICAS
DE CRISTAL Y BRONCE
Visite nuestros almacenes y encontrará lo que desea.
RAAB, BELLET y Co.
ESTADO 235

TRILLADORAS "CASE" DE ACERO
LAS INSUPERABLES
78 AÑOS QUE SE ESTAN CONSTRUYENDO

DE PROBADA EFICACIA
No se queman, de gran rendimiento, trabajo limpio, larga vida, suaves y livianas.
ES TIEMPO DE MANDARNOS SU ORDEN
GRACE Y Cía. (CHILE) S. A.
HUERFANOS 1087
N-14

HIPODROMO CHILE

LAS CARRERAS DE LA MAÑANA

Apreciaciones y pronósticos

Un programa interesante se ofrece hoy en este Hipódromo a los propietarios que han inscrito sus caballos para la reunión de la mañana, pues varios de la mayoría de los premios asignan a los ganadores recompensas muy dignas de tomar en cuenta, que quitan a los programas del Chile una de sus características.

Se inicia la mañana con el premio Ñiebla, sobre un tiro de 800 metros, en el cual se encuentran inscriptos dieciséis competidores, de entre los cuales se destacan Yelcho, Alianza, Roxana, Delegada y Japonés, que ya han figurado en el marcador.

De entre ellos debemos buscar el ganador, e inclinamos nuestras simpatías en favor de Yelcho, que, en la misma distancia, fué honrosamente batido por Quepe en el premio Lila de la reunión del 24 de Octubre, por una cabeza.

Considerando la inferior calidad del lote al de aquella vez, creemos que si Yelcho se emplea deberá ser el ganador, pues esa circunstancia permite no dar importancia a los 3 kilos más de peso que deberá cargar hoy.

En los lugares siguientes indicamos a Alianza que, a 6 kilos más que hoy, hizo muy buena carrera no hace mucho en este mismo tiro, y Roxana, que sabemos está en buen estado.

Un lote de especialistas en la distancia se ha reunido en la carrera siguiente, premio Ñatita, sobre 1,500 metros, y que van a una escala de peso que hacen difícil el pronóstico .

Chulinga es nuestra carta, pues ha tenido un largo descanso, y la última vez que se presentó en público, en este mismo tiro, figuró en el marcador a menos de un metro del ganador, compitiendo con animales como Dopping, Sans Rival, Horchata, Sta. Tecla, Centolla, Yelcho y otros, todos de mayores méritos que sus enemigos de hoy día.

El primer placé debe ser de La Valliére, que se ve ha ido progresando poco a poco, dejando ver que en los 1,500 metros es capaz de hacer mejor papel que en los 900 que ha corrido.

El segundo placé se lo damos a Tripleta, que no sólo puede ocupar el puesto asignado, sino adjudicarse la victoria.

Los $ 1,300 del premio Ño Gabriel, sobre 1,200 metros, deben ser de Andanza, la cual sólo debe repetir la carrera del Domingo pasado en el premio Norseman, para vencer a su antojo, pues lleva a su favor que la distancia es mayor en 100 metros, y en aquella ocasión entró de atrás, y habría obtenido mayor ventaja mientras más se hubiera alejado el disco.

El mayor peso no le afecta a ella sola, ya que ocupa uno de los últimos lugares en la escala.

Para seguirle, señalaremos a Fumée, que ya lo hizo en la citada prueba.

En tercer lugar va Epping, al cual no necesitamos recomendarlo.

Sigue en el orden el premio Ño Antuco, sobre igual distancia que el anterior y con la misma recompensa.

Capucine, por su línea de carrera, deberá guiar al grupo hacia el marcador, pues la peformance producida en la reunión última en el premio Alameda, indica que su estado de preparación es sobresaliente.

Bien dirigido, ya que la distancia es en 300 metros menor, deberá colocarse mejor que ese día, que partió en malas condiciones, debido a lo cual sólo venció por una cabeza.

Los placées se los damos a Golosina y Finlandia, en ese orden. La primera tiene en su abono su figuración en el premio Neptuno, séptima carrera de la reunión pasada, y la segunda igual mérito que la anterior en las últimas reuniones.

Viene a continuación la prueba de fondo, premio Ñico, sobre 1,900 metros, que presenta serias dificultades al pronóstico.

En la sexta carrera de la reunión del 24 de Octubre, Oregón cayó batido en forma estrecha por Música, en esta misma distancia.

Este recuerdo nos induce a darle nuestras preferencias, y si no damos importancia a la carrera última que hizo el Domingo pasado, es en atención al distinto peso que cargaba, tres kilos más que hoy, y a la mayor distancia.

Para el segundo puesto va Cultura, que si fué capaz de llegar cuarta de Levién en el Club Hípico, lo será para seguir a Oregón.

El tercer puesto lo damos a Romancienne, por ir a un peso muy cómodo.

Doping debe ser el ganador del premio Ñirreco, y casi está demás exponer las razones. Ha demostrado una preparación buena, figurando en los primeros puestos en cada una de las carreras en que últimamente ha tomado parte.

Entre sus competidores no vemos cuál pueda exponerlo a la derrota, pues Centolla y Sans Rival no creemos puedan pasar del placé, para los cuales las señalamos en ese orden.

Por último, la 7.a carrera, premio Ño Miguel, sobre 1,200 metros, dará lugar a que presenciemos una estrecha llegada, pues cualquiera puede ser el ganador.

Escojeremos el pronóstico de entre Dual, Furlana, Fagra y Pink Lady, que son los que tienen mayores méritos .

Nos inclinamos por aquellos que tienen más recientes buenas peformances, y en esa forma indicaremos a Fagra para ganador y Furlana y Dual para los placées.

RESUMEN

1.a: Yelcho, Alianza, Roxana.
2.a: Chulinga, Tripleta, La Valliére.
3.a: Andanza, Fumée, Epping.
4.a: Capucine, Golosina, Finlandia.
5.a: Oregón, Cultura, Romancienne.
6.a: Doping, Centolla, Sans Rival.
7.a: Fagra, Furlana, Dual.

PROBABLES MONTAS Y COMPETIDORES PARA LAS CARRERAS DE LA MAÑANA DE HOY

Primera carrera

Artois, C. Pombet; Deutschland, A. Godoy; Sumac, L. Ortiz; Laura, A. Villagra; Centellita, L. Araya; Fortacha, M. J. Silva; Japonés, H. Altamirano; Yelcho, G. Aravena; Don Gustavo, E. Solís; Rucato, J. Reyes; Roxana, L. A. Jerez; Miguet, R. Flores; Delegada, J. Prieto; Gaudiosa, J. Osorio; Chilihue, E. Aguilera; Alianza, D. 2.o López.

Segunda carrera

Gregorita, M. Araya; Drésden, L. Ortiz; Pimiento, S. Miranda; Chulinga, H. Ramírez, Tripleta, A. Molina; Sempronius, Alf. Silva; Dorina, L. A. Orellana; La Valliére, L. Carrasco; Icneumon, L. A. Jerez; Honduras, C. Cruz; Shy, J. Pinto; Etervina, Napoleón Ramírez.

Tercera carora

Silbatina, A. Godoy; Girl, R. Flores; Daintie Lassie, C. Pombet; Decano, Alf. Silva; Epping, L. A. Jarez; Deshabillé, H. Ramírez; Fumée, J. Osorio; Reflejo II, C. Cruz; Elda, M. Vergara; Andanza, G. Guerra; Titita II, D. 2.o López.

Cuarta carrera

Capucine, S. Miranda, Merchant, C. Pombet; Gracia, J. Osorio; Guignol, Alf. Silva; Golosina, J. Pinto; Corchea, no corre; Finlandia, H. Ramírez; Rasputín, L. Carrasco; Saltarella, D. 2.o López.

Quinta carrera

Matadora, S. Miranda; Música, R. Flores; Silver Lassie, A. Molina; Cultura, C. Pombet; Oregón, M. J. Silva; Porto Alegre, H. Ramírez; Caracas, D. 2.o López; Liverpool, J. Osorio; Romancienne, Alf. Silva; Rezongona, L. Carrasco; Costarrica, G. Guerra; Traidor, S. Jiménez.

Sexta carrera

Gaitro, C. Pobmet; Lorna, S. Miranda; Angina, M. Gamboa; Dopping, G. Aravena; Centolla, R. Flores; Sans Rival, A. Molina; Burrito, L. A. Orellana; Cadillac, C. Cruz; Macacho, Alf. Silva; Faisán, J. Pinto; Review, N. Ramírez.

Sétima carrera

Furlana, S. Miranda; Locura II, R. Flores; Fagra, G. Aravena; Pink Lady, L. A. Orellana; Simplice, A. Molina; Dual, Alf. Silva; Sambre, C. Cruz; Pajarita, J. Pinto; Maestro Cantos, G. Guerra.

PRONOSTICOS DE LA PRENSA

Posición de los diarios y revistas en sus pronósticos para la actual temporada de carreras:

Club Hípico

		G.	P.
1	El Mercurio	21	140
2	El Pronóstico	26	149
3	El Derby	26	137
4	El Brujo del Turf	26	131
5	El Diario Ilustrado	26	139
6	La Patrie	24	135
7	Las Ultimas Noticias	23	141
8	La Semana Cinematf.	23	141
9	La Nación	22	145
10	Deutsche Zeitung	19	109
11	Zig-Zag	19	107
12	Yo se todo	16	100

Hipódromo Chile

		G.	P.
1	El Pronóstico	20	90
2	La Semana Cinematog.	19	92
3	Las Ultimas Noticias	17	91
3	La Nación	17	91
5	La Patrie	16	78
6	El Brujo del Turf	14	89
7	El Diario Ilustrado	14	85
8	El Derby	13	88
9	El Mercurio	13	85
10	Deustche Zeitung	13	71
11	Yo sé todo	11	64

PRONOSTICOS DE ALGUNOS DIARIOS PARA LA REUNION DE HOY

CLUB HIPICO

Deutsche Zeitung

Primera carrera.— Porro, Dodge, Diáfana.
Segunda carrera.— Virgilio, Le Francais, Activo.
Tercera carrera.— Pampolaise, Levién, Demanda.
Cuarta carrera.— Peggy Wood, Asturiano, Oracle.
Quinta carrera.— Salpicón.
Sexta carrera.— Golden Glass, Shannon, Ensenada.
Séptima carrera.— Jimmy, Marimán, Sancho Panza.
Octava carrera.— Pidal, Pelo de Oro, Bow.

Las Ultimas Noticias

Primera carrera.— Porro, Dodge, Cecilia.
Segunda carrera.— Virgilio, Saturnal, Horchata.
Tercera carrera.—Balaclava, Brest, Viana.
Cuarta(carrera.— Peggy Wood, Pelin, Heródoto.
5.a carrera.— Salpicón.
Sexta carrera.— Girl, Ballader, Verderón.
Séptima carrera.— Marimán, Tirteo, Voyou.
Octava carrera.— Pelo de Oro, Girasol, Matadora.

HIPODROMO CHILE

Deutsche Zeitung

Primera carrera.— Yelcho, Alianza, Delegada.
Segunda carrera.— La Valiére, Tripleta, Gregorita.
Tercera carrera.— Epping, Andanza, Fumée.
Cuarta carrera.— Guignol, Finlandia, Capucine.
Quinta carrera.— Porto Alegre, Cultura, Oregón.
Sexta carrera.— Sans Rival, Doping, Centolla.
Séptima carrera.— Fagra, Pink Lady, Furlana.

Las Ultimas Noticias

Primera carrera.— Yelcho, Alianza, Delegada.
Segunda carrera.— Chulinga, La Valliére, Dorina.
Tercera carrera.— Andanza, Fumée, Deintie Lassie.
Cuarta carrera.— Golosina, Capucine, Guignol.
Quinta carrera.— Liverpool, Cultura, Música.
Sexta carrera.— Doping, Centolla, Sans Rival.
Séptima carrera.— Fagra, Furlana, Pink Lady.

NOTICIAS DIVERSAS

Herodes.— Este pupilo del preparador Pedro Tonelli, que el Domingo último se mancó en el curso de la tercera carrera, ha sufrido la aplicación de cáusticos en sus remos delanteros.

Minerito. — Como dimos cuenta oportunamente, este caballo sufrió un ataque de parálisis. Llevado a la Clínica Veterinaria del Club Hípico, se encuentra al cuidado del profesional señor Alvaro Blanco, quien ha logrado mejorarlo algo, sin que aún desaparezca la gravedad del caso.

Teruca.— Que hasta hace poco se preparaba en el Hipódromo Chile, ha pasado a cuidarse bajo la dirección del preparador Arturo Allen en el Club Hípico.

Juan Vergara.— Ayer se dirigió este jockey a Molina, a donde va a correr una importante carrera a la chilena, de parado, sobre una distancia de 400 metros que se disputará hoy, habiéndose cruzado un apuesta de $ 5,000.

HIPODROMO CHILE

7as. Carreras de Primavera
Domingo 14 de Noviembre de 192

PRIMERA CARRERA, A LAS 9.00.— Premio ÑIEBLA. — Para hacks no ganadores. — Peso: de reglamento. — Descargo a perdedores de un kilo por carrera perdida. — Inscripción: $ 15. — Premios $ 800 al 1.o y $ 100 al 2.o. — Distancia: 750 metros

PREPARADOR	DUEÑO	NOMBRES	PESO	EDAD	SANGRE	PADRE	MADRE	TRAJE DEL JINETE
A. Zúñiga	H. Fleureau	1 **Artois**	61	4	1|2	Apto Oro	Chilena	Lacre y oro en ruedas G. oro
C. de la Cerda	A. Perle	2 **Deutschland**	60	4	F	Oran	Evelyn	L., bl y a, en r. M. lacres G.
M. Collao	S. Castillo	3 **Sumac**	60	4	1|2	Alanés	Chilena	Azul y am. a c. M. amari. G.
S. Rojas	V. Ugarte	4 **Laura**	59	4	1|2	Billy Boy	Chilena	Amarilla M. coloradas G. negra
Propietario	L. Araya	5 **Centellita**	58	4	1|2	Mr. Root	Chilena	Lacre M. moradas G. morada
Propietario	D. López	6 **Fortacha**	57	4	F	Eclair II	My Hope	Lacre M. bla. br. lac. G. azul
F. Olmedo	R. Riofrío	7 **Japonés**	57	5	1|2	Fío	Desconocida	Turquesa M. turquesa G.
D. Sandoval	J. Ciappa	8 **Yelcho**	55	4	1|2	Julio César	Chilena	Cobre M. cobre G. cobre
Propietario	P. Polanco	9 **Don Gustavo**	54	3	1|2	Alanés	Chilena	Azul M. coloradas G. blanca
Propietario	M. Araya	10 **Rucato**	51	3	29|32	Apto Oro	Ruca	lacre c. ama. M. amar. G. lacre
S. González	G. Mujica	11 **Roxana**	50	3	31|32	Posseur	Mostaza	Negra f. oro M. negra f. oro G.
A. Aguilera	M. Vargas	12 **Miguet**	50	3	F	Capeador	Roquette	Gran. cru. am. M. granates G.
J. Rojas	E. Cifuentes	13 **Delegada**	48	3	1|2	Huechun	Chilena	Oro cruz neg. M. oro G. negra
C. de la Cerda	San Marcial	14 **Gandiosa**	47	5	1|2	Bob Cherry	Chilena	Rosada M. blancas G. rosada
A. Aguilera	A. Huidobro	15 **Chilihue**	46	4	F	Oregón	Minelle	Ver. cruz nar. M. verdes G.
A. Zúñiga	S. Ahues	16 **Alianza**	41	5	F	Obrizo	Eda Rewes	Celi y bl. p. m. M. celes. G. lacre

SEGUNDA CARRERA, A LAS 9.25.—Premio ÑATITA. — Handicap. —Para hacks. — Inscripción: $ 20. —Premios: $ 1,000 al 1.o y $ 100 al 2.o. — Distancia: 1,500 metros

PREPARADOR	DUEÑO	NOMBRES	PESO	EDAD	SANGRE	PADRE	MADRE	TRAJE DEL JINETE
Propietario	J. Rojas	1 **Gregorita**	58	5	1|2	Vite	Chilena	Azul est. am. M. azules G.
M. Collao	S. Castillo	2 **Dresden**	55	4	1|2	Abismo	Chilena	Azul y am. a c. M. ama. G. azul
F. Villa	Vizcaya	3 **Pimiento**	54	4	F	Hallington L.	Kirkdale	Azul obsc. M. azul obsc. G
S. Silva	R. Gómez	4 **Chulinga**	53	E	7|8	Prin. Florizel	Chula	Morada M. café br. bl. G. negra
D. Yáñez	Silvaras	5 **Tripleta**	51	4	F	Key West	May Rose II	Amarilla M. am. braz. l. G. lacre
F. Peralta	R. Bories	6 **Sempronius**	50	5	3|4	Fío	Sempronia	Morado obsc. M. naranjas G.
S. Rojas	M. Palacios	7 **Dorina**	49	5	15|16	St. Dory	Encina Real	Granate M. gran. br. oro G.
L. Navarro	J. Donoso	8 **La Valliére**	48	4	F	Fío	Lotería II	Amarilla M. granates G. verde
M. Soto	E. Dighero	9 **Icneumon**	47	5	F	Orwin	Rinconada	Verde cruz bl. M. lacres G.
J. B. Castro	Ossyris	10 **Honduras**	43	3	F	Crescendo	Bluff	Solferina M. solferinas G. oro
J. Pinto	L. A. Reyes	11 **Shy**	40	5	F	Celso	Barcarolle	Col. y v. p. m. M. col. pu. v. G.
L. A. Ramírez	Popeta	12 **Etervina**	40	3	F	Jerjes II	Casquivana	Morada M blancas G. blanca

TERCERA CARRERA, A LAS 9.50—Premio ÑO GABRIEL. — Omnium Handicap. — Inscripción: $ 20.—Premios: $ 1,300 al 1.o y $ 200 al 2.o. — Distancia: 1,200 metros

PREPARADOR	DUEÑO	NOMBRES	PESO	EDAD	SANGRE	PADRE	MADRE	TRAJE DEL JINETE
C. de la Cerda	Temuco	1 **Silbatina**	58	5	F	L. Atkinson	Arcola	Azul cruz oro M. azul
J. Arluciaga	Los Avellanos	2 **Girl**	55	5	1|2	Altanero	Sin antecedent	Amarilla M. am. l. neg. G. negra
A. Zúñiga	Film	3 **Daintie Lassie**	55	4	F	Pioneer	Allegiance	Bla. y neg. a c. M. lacres G. lacre
F. Peralta	A. C. Leighton	4 **Decano**	52	4	F	Orán	Artation	Ne y m l c o M ne y m l p o G
E. Cuevas	El Bosque	5 **Epping**	51	3	F	Olascoaga	Yokohama	Negra f. v. M. neg. f. verde G.
D. Galaz	E. Petit	6 **Deshabillé**	49	4	F	Duc d'Albe	Chalana	Naranja M. naranjas G. azul
F. Villa	Vizcaya	7 **Fumée**	49	5	F	Ecliar II	Yolanda	Azul obsc. Mi azul absc. G. solfer
J. Celpa	Los Bomberos	8 **Reflejo II**	48	4	F	Black Prince	Reticence II	Blan. f. azul M. coloradas G.
S. Silva	E. Carvacho	9 **Elda**	47	5	7|8	Le Rappel	Pirouette	Verde M. verde br. sal. G. café
E. 2.o Soto	Alcázar	10 **Andanza**	46	4	127|128	Alcázar	Glenatura	Acero ala. la. M. acero G. lacre
Propietario	U. Silva	11 **Titita II**	46	5	F	Duc d'Albe	Titea	Lacre M. lacres faja m. M.

CUARTA CARRERA, A LAS 10.15 .—Premio ÑO ANTUCO. — Omnium Handicap. — Inscripción: $ 20.—Premios: $ 1,300 al 1.o y $ 200 al 2.o.— Distancia: 1,200 metros

PREPARADOR	DUEÑO	NOMBRES	PESO	EDAD	SANGRE	PADRE	MADRE	TRAJE DEL JINETE
A. Zúñiga	Chandler	1 **Capucine**	58	5	F	Arcadic	Cendre	Solf. cruz bl. M. solf. G. solfer
A. Zúñiga	S. Ahues	2 **Merchant**	55	6	F	Celso	M. Comfrey	Cel. y bl. p. m. M. celestes G.
M. Godoy	Rancagua	3 **Gracia**	52	4	A.A.	Eclair II	Queen Leaf	Ver. p. y ad. pl. M. verdes G.
L. Navarro	T. del Fierro	4 **Guignol**	51	4	F	Viraró	L. Penguin	Guinda M. paja G. guinda
S. González	El Bosque	5 **Golosina**	51	3	F	Melbourne	Oranaise	Negra faja v. M. neg. f. ver. G.
J. Pinto	R. Soltof	6 **Corchea**	50	6	F	Burlesco	Bombonniére	Bla. est. lacres M. bla. est. lac. G
F. Peralta	M. Avila	7 **Finlandia**	46	3	F	Marte II	Hosanna	Azul cruza cr, M. azul cruza cr.
S. Rojas	J. B. Ramírez	8 **Rasputin**	45	3	7|8	Rob Roy III	Clepia	Azul y negro M. azul pu. n. G.
A. Guerra	Cunulpa	9 **Saltarella**	44	4	F	Trefle	Escalerilla	Blanca M. rosadas G. blanca

QUINTA CARRERA, A LAS 10.45.— Premio ÑICO. — Omnium Handicap. — Inscripción: $ 2 . — Premios: $ 2,000 al 1.o y $ 200 al 2.o. Distancia: 1,900 metros

PREPARADOR	DUEÑO	NOMBRES	PESO	EDAD	SANGRE	PADRE	MADRE	TRAJE DEL JINETE
A. Zúñiga	Chandler	1 **Matadora**	58	4	F	Le Roi d'Is	Amica	Solf. cruz blc. M. solferinas G.
J. Arluciaga	L. A. Lois	2 **Música**	56	6	F	Celso	Sayonara	Negra M. cel. y neg. en c. G.
C. de la Cerda	Temuco	3 **Silver Lassie**	54	5	F	Lauderdale	Villa	Azul cruz oro M. azules G. azul
S. González	El Bosque	4 **Cultura**	53	5	F	Rolando II	Galejade	Negra f. v. M. neg. f. ver. G.
F. Martín	M. Troncoso	5 **Oregón**	50	5	1|2	Oidor	Sin antecedent	Azul M. lacres G. oro
P. J. Medina	Taltal	6 **Porto Alegre**	49	4	F	Barsac	Purple Hearth	Azul y col. l. M. colo. G. azul y
O. Fuenzalida	E. E. Reyes	7 **Caracas**	48	4	F	Jou Jou	Faranz	Lacre y negro por mitad
G. Casanova	B. Albizú	8 **Liverpool**	47	4	F	Burgomaster	Terracota	Guinda M. blancas G. ver. esme
Propietario	F. Peralta	9 **Romanciene**	46	6	31|32	Rolando II	Bella Lola	Rosada cue. v. M. ros. pu. v. G.
A. Guerra	D. Hernández	10 **Rezongona**	40	4	F	Rodilard	Atalaya	Ver. b. y c. ca. M. ver. p. ca. G.
R. Amaro	R. Moreno	11 **Costa Rica**	40	5	F	Marte II	Fosette	Arlequín cu. a. M. lacres pu. a.
A. Rodríguez C.	A. Buzeta	12 **Traidor**	40	5	F	St. Dory	Fama	Blanco y lacre en ruedas G.

SEXTA CARRERA, A LAS 11.15.—Premio ÑIRRECO. — Handicap. —Para hacks. — Inscripción: $ 20.— Premios: $ 1,000 al 1.o y $ 100 al 2.o. — Distancia: 1,500 metros

PREPARADOR	DUEÑO	NOMBRES	PESO	EDAD	SANGRE	PADRE	MADRE	TRAJE DEL JINETE
A. Zúñiga	J. T. Leyton	1 **Gaitero**	60	4	F	Jack's Green	Ponzoña	Amarillo claro M. am. cla. G.
E. Cuevas	S. Pizarro	2 **Lorna**	58	6	3|4	Altanero	Quitz	Ver. manz. M. br. am. G. amarill
J. Rojas	A. B. C.	3 **Anjina**	56	E	1|2	Almendro	Sin antecedent	Colarada M. negras G. negra
D. Sandoval	D. Urrutia	4 **Doping**	55	4	1|2	Simoun	Chilena	Azul y blanco listado G. lacre
O. Fuenzalida	E. E. Reyes	5 **Centolla**	54	4	F	Jou Jou	Miss Chile	Lacre y negro por mitad
I. Espinoza	Partenope	6 **Sans Rival**	53	E	F	Prin. Florizel	Camomille	Verde M. ver. br. bl. G. lacre
J. Vásquez	J. Ibáñez	7 **Burrito**	51	6	1|2	Alanés	Sin antecedent	Gris perla M. gris perla G.
R. Díaz	J. Berrios	8 **Cadillac**	48	3	1|2	Melbourne	Chilena	Maíz M. maíz pu. neg. G. rosado
M. Collao	F. Bravo	9 **Macacho**	45	6	7|8	Pick me up	Troika	Blanca M. negras G. granate
A. Donati	J. Donati	10 **Faisan**	42	5	1|2	Le Roi d'Is	Sin antecedent	Rosado y negro en ruedas
L. A. Ramírez	Popeta	11 **Review**	40	4	F	Key West	Dulcinea	Morada M. blancas G. blanca

SEPTIMA CARRERA, A LAS 11.45.—Premio ÑO MIGUEL. — Omnium Handicap. — Inscripción: $ 20. — Premios:: $ 1,300 al 1.o y $ 200 al 2.o. — Distancia: 1,200 metros

PREPARADOR	DUEÑO	NOMBRES	PESO	EDAD	SANGRE	PADRE	MADRE	TRAJE DEL JINETE
A. Zúñiga	Chandler	1 **Furlana**	60	5	F	L'Aiglon	Fricka	Solf. cruz bl. M. solf. G. solfer
F. Peralta	Esmeralda	2 **Locura II**	52	5	F	Moschion	Folatre	Esmeralda M. esmeralda G.
P. J. Medina	Almendro	3 **Fagra**	52	4	7|8	Alanés	Sfax	Negra f. oro M. neg. G. oro
O. Fuenzalida	A. Pérez de C.	4 **Pink Lady**	50	4	F	Lancaster	Palustre	Terracota M. terracota G. terra
P. Polanco	Cruz Blanca	5 **Simplice**	49	5	F	Black Prince	Simonetta	Lac., v. y cr. b. M. verdes G
Propietario	C. A. Gómez	6 **Dual**	46	5	15|16	Burlesco	Anunciadora	Verde M. blancas G. verde
Propietario	J. Celpa	7 **Sambre**	44	4	F	Baratiere	Servina	Rosado y bla. listado G. negr
A. Guerra	D. Hernández	8 **Pajarita**	42	4	F	Pirapó	Safo	Ver. b. y c. ca. M. ver. p. ca. G.
D. Galaz	E. Petit	9 **Maestro Cantor**	40	4	F	Duc d'Albe	La Dorada	Naranja M. naranjas G. azul

Tostador de Café

construcción moderna recién llegado de Alemania.
Molinos "Excelsior" de la casa Krupp.
Discos de repuesto para estos molinos.

Ofrece:

Carlos Lahtz

Santiago — AGUSTINAS 1330 — Casilla 237

En Valparaíso

Se vende el más antiguo

Restaurant y Hotel

por ausentarse el dueño a Inglaterra.

Lindo Negocio

Por más datos dirigirse E. B.

Casilla 3926 SANTIAGO

14-N

LINEA DE VAPORES DE O. PINTO & Cía.

El vapor nacional de pasajeros,

"ARAUCO"

Capitán José Ollino, saldrá de Valparaíso el Miércoles 17 de Noviembre, a las 6 P. M., haciendo escala en Coquimbo, el 18; Chañaral, el 19; Taltal, el 19; Antofagasta, el 20; Gatico, el 21; Tocopilla, el 21; Iquique, el 22.

Recibe carga desde el Lunes 15 de Noviembre en lanchas particulares y de la Compañía, incluso peso y valor declarado, firmando recibo en tierra.

PASAJEROS: Magníficas comodidades para pasajeros de cámara y cubierta. Alumbrado eléctrico toda la noche.

Por fletes y pasajes verse con:

PATRICIO J. KENNY,
calle Bandera 115. Teléfono 2727.
Santiago

O. PINTO Y Cía.,
calle Blanco 882, casi frente Cía. Sud Am. de Vapores. Teléfono Ing. 2315. Valparaíso

Puertas - Ventanas - Galerías y Persianas

OFRECE:

La República Barraca y Fábrica

Gran surtido en maderas elaboradas. Pida los nuevos catálogos.

Av. REPUBLICA ESQ. DOMEYKO — TELEFONO 182, PARQUE

M. ESCOBEDO M.

N-8

PEELE

MADRID

La Mejor Perfumería del Mundo

Proveedores de las Reales Casas de España e Inglaterra
EXITO SIN IGUAL EN LA ARISTOCRACIA CHILENA

Preparados para el cutis

LOTION higiene del cutis, frasco pequeño, c|u.	$ 12.00
LOTION, higiene del cutis, frasco grande, c|u.	$ 18.00
LOTION, higiene del cutis, María Guerrero, frasco muy grande, c|u.	$ 35.00
POLVOS de arroz, perfume de Rosas, en blanco, rosa, rachel y moreno obscuro, caja grande	$ 12.00
Caja pequeña	$ 8.00

Hermosura del cutis

"LOTION" para ambos sexos.— Automasaje liquido. — Higiene del cutis.

El "Laboratorio Municipal de Higiene", de Madrid, certifica lo siguiente:

"Dedúcese de los datos obtenidos, que la "LOTION PEELE" para la conservación del cutis, no contiene ninguna substancia mineral ni orgánica capaz de producir perjuicio a la salud, siendo, por tanto, de uso inofensivo".

"Lotion Peele" tiene fama universal, por ser el UNICO preparado **verdad** que **hermosea y rejuvenece** el cutis, de manera natural. —SIN PINTARLO, — quitando por completo todos sus defectos, sean **arrugas, pecas, manchas, erupciones, granos, barros, espinillas, paño de embarazo, hoyos de viruela** o cuantas impurezas tenga.

"Lotion Peele" no tiene por objeto dar al cutis un blanqueo artificial, sino una **blancura permanente**, ideal, y **conservar el cutis hermoso y joven hasta la más avanzada edad.**

Para la HIGIENE, la **"Lotion Peele" es incomparable**, porque limpia los poros y protege contra el sol y el aire, siendo, por consiguiente, su uso, indispensable durante el **veraneo en el campo y en las playas.**

MODO DE USAR

Por la mañana, después de haberse lavado con agua tibia, mojen una bolita de algodón en rama en la LOTION, y frótense cara y cuello con la misma. Después, con una nueva bolita de algodón en rama, vuélvanse a frotar otra vez cara y cuello, pero esta vez en forma de **masaje**, es decir, en la siguiente:

Mejillas: desde la nariz a los lados.

Nariz: desde arriba a abajo.

Ojos: (cerrándolos), desde la nariz a los lados. La LOTION es inofensiva a la vista.

Frente: desde el centro a los lados.

Barba: del centro a los lados.

Orejas: (detrás de ellas), de arriba a abajo.

Cuello: de arriba abajo.

Después de esta especie de masaje, pásese la mano seca varias veces en la misma dirección (como anteriormente con la bolita), para que la LOTION penetre bien en la epidermis: después deben ponerse los POLVOS "PEELE", fabricados especialmente para completar la obra de la LOTION, cuyos efectos serían destruidos por otros polvos conteniendo sustancias minerales, tan peligrosas para la epidermis.

Donde haya **manchas** y **arrugas**, hay que frotar con más insistencia, mojando la bolita en la LOTION lo menos **TRES** veces.

Este tratamiento de la mañana debe repetirse antes de acostarse y durante el día cuantas veces sea posible, y especialmente después del paseo a pie, en coche o automóvil, para limpiar los poros del polvo penetrado en ellos, sin que haya necesidad en estos casos de lavarse antes con agua tibia y de hacerse masaje.

Aviso. — Si al usar la "LOTION PEELE" se sintiese algún escozor, no hay nada que temer; es a consecuencia de la pequeña cantidad de alcohol que contiene esta LOTION para que no se alteren las sustancias de que está compuesta.

Advertencia importante: Antes de usar la LOTION se debe agitar siempre bien el frasco.

Desconfíen de la autenticidad de la "LOTION PEELE" cuando se ofrezcan los frascos de la misma a precios más baratos que los fijados, y se ruega inutilicen los frascos vacíos de la "LOTION PEELE", que la CASA PEELE no compra.

Lociones, Cremas, Polvos, Pasta, Coloretes, Tinturas, Depilatorio, Elixires, Esencias, Colonias, Jabones, Etc.

DE VENTA EN SANTIAGO:

LA RIOJANA, calle ESTADO 64.—Botica Central, Estado 349, al lado de Gath & Chaves.—Botica Sto. Domingo.—Le Trosseau, Sto. Domingo 963.—VALPARAISO: Edardo Bustos, Condell 35.—VIÑA DEL MAR: Antonio García, Plaza Vergara 221.—LOS ANDES: Villar Hnos. y Cía.—SAN FELIPE: Cándido Pérez.—TEMUCO: Picasso Hnos.—LAUTARO: Francisco Faesche e hijo y donde el importador exclusivo para Chile y Bolivia:

JUAN MESQUIDA MERCE

BANDERA 612 - TELEFONO INGLES 818 - CASILLA 2257 - SANTIAGO

NOTAS POLITICAS Y PARLAMENTARIAS

EL VIERNES PROXIMO SE REUNIRAN LOS COMITEES DE LA ALIANZA PARA OCUPARSE DE LAS UBICACIONES DE CANDIDATURAS

En la próxima semana se reunirá, también, el Comité General Unionista

SOBRE LA ELECCION DE MESA LIBERAL

La Junta Ejecutiva Nacional siguió ocupándose ayer de la próxima campaña electoral

La Asamblea Demócrata de Santiago elige hoy Directorio, y el Directorio General del Partido elige el Martes Mesa Directiva

La Asamblea Departamental Conservadora de Santiago inicia hoy la votación para cuatro candidatos a diputados

Continúa en la Asamblea Liberal Aliancista la votación para candidato a diputado

EL SEÑOR AGUIRRE CERDA EMPRENDIO AYER UNA JIRA A LAS PROVINCIAS DEL NORTE

CANDIDATURAS DE LA ALIANZA

Se ha dicho ya que el sub-comité aliancista dió término anteayer al estudio de la distribución de candidaturas a diputados y senadores y que el Viernes próximo se reunirán los comitees ejecutivos de la Alianza para ratificar las ubicaciones acordadas.

Los comitees resolverán, también, las ubicaciones de diputados que han quedado para segunda discusión, como las de Linares Bío-Bío, San Carlos, Antofagasta y otros y varias de senadores.

COMITE ELECTORAL UNIONISTA

Los organismos directivos de los partidos que forman la Unión Nacional han venido ocupándose en el último tiempo del estudio de las ubicaciones de sus respectivos candidatos a diputados y senadores.

Como este estudio está casi terminado, en el curso de la próxima semana se reunirá el comité electoral unionista para armonizar y ratificar, según se nos informa, las diversas ubicaciones.

MESA DIRECTIVA DEL PARTIDO LIBERAL

Ayer se reunió la comisión designada por el Directorio General Liberal para procurar un acuerdo unánime respecto de la elección de mesa directiva del Partido.

Esta comisión, que la componen los señores Tomás Ramírez, Raimundo del Río, Alcibiades Roldán, Luis Aldunate y Domingo Matte Larraín, se reunirá nuevamente en la tarde de hoy.

Como se sabe, la elección de mesa directiva tendrá lugar mañana Lunes, a las 6.30 P. M.

JUNTA EJECUTIVA NACIONAL

Ayer se reunió la Junta Ejecutiva Nacional y siguió ocupándose en el estudio de la ubicación de candidatos a congresales.

En fecha anterior hemos anunciado ya que el Partido va a 18 diputados y hemos detallado las respectivas ubicaciones.

JIRA DEL PRESIDENTE DEL PARTIDO RADICAL

Con motivo de la proximidad de la lucha electoral, el presidente del Partido Radical, señor Pedro Aguirre Cerda, ha emprendido ayer una jira política por las provincias del Norte, comenzando por Coquimbo.

El señor Aguirre Cerda visitará las diversas asambleas departamentales y conferenciará con los dirigentes locales.

Según nos informan nuestros corresponsales, se preparan en aquella región diversas manifestaciones en honor del señor Aguirre Cerda.

EN EL PARTIDO DEMOCRATA

De conformidad al reglamento, la Agrupación Demócrata de Santiago procederá hoy a elegir directorio.

Por su parte el Directorio General del Partido se reunirá el Martes próximo para elegir mesa directiva por un año.

CANDIDATOS A DIPUTADOS CONSERVADORES POR SANTIAGO

El Directorio Departamental del Partido Conservador de Santiago, ha convocado a la Asamblea Departamental, a una reunión que deberá efectuarse hoy a las 2 de la tarde en el Club Conservador, Bandera 231, para oír la cuenta de la representación parlamentaria del Partido y proceder a elegir los candidatos a diputado para el próximo período.

El Directorio ha acordado recomendar a la Asamblea, como candidato a los señores: José R. Herrera Lira, Paulo Marín Pinuer, Romualdo Silva Cortés y José Luis Sepúlveda.

La votación iniciada hoy continuará, en el mismo local los días Lunes Martes y Miércoles de 5.30 a 7.30 P. M.

FUNDACION DEL PARTIDO DEMOCRATA

El 20 del presente cumple el Partido Demócrata, 33 años de vida. Con este motivo, sus distintos organismos directivos, preparan algunos festejos en conmemoración de esa fecha y, como número principal de dichos festejos, figura la distribución, por la Agrupación de Santiago, de diplomas a los dirigentes demócratas que tomaron parte activa en la pasada lucha presidencial.

CAMARA DE DIPUTADOS

Por falta de número no celebró sesión ayer la Cámara de Diputados.

Por este motivo, no se les ha dado curso a las renuncias de la Mesa directiva de la Cámara y del Presidente accidental de la Comisión de Hacienda.

ASAMBLEA LIBERAL ALIANCISTA

Publicamos a continuación el discurso con que el señor Tomás Ramírez Frías, dió cuenta, en la sesión celebrada antenoche por la Asamblea Liberal, de la actuación que le ha correspondido en la Cámara en su carácter de diputado por Santiago.

"Señores asambleístas:

En cumplimiento de la obligación que nuestro Estatuto impone a los correligionarios que han recibido investidura popular, paso a hacer una breve exposición de mi actuación en la Cámara de Diputados.

Penetrado como estoy de que uno de los más grandes obstáculos que se oponen a la estabilidad y eficiencia del Gobierno, es la actual situación reglamentaria de las Cámaras, tomé parte en la campaña promovida en 1918 por la Alianza Liberal, sosteniendo la necesidad de reformar el Reglamento de la Cámara de Diputados, para establecer la clausura del debate, campaña promovida en 1918, por la Alianza Liberal, sosteniendo la necesidad de reformar el Reglamento de la Cámara de Diputados, para establecer la clausura del debate, campaña que terminó con una reforma insuficiente en realidad, pero que es un primer paso hacia un éxito que para ser completo sólo requiere decisión y perseverancia de los diputados y estímulo de la opinión pública.

Mi labor propiamente parlamentaria se ha desarrollado en las comisiones de Legislación y Justicia, de Reforma Constitucional y Legal, de Instrucción Pública, a que pertenecí durante un año, y en la especial de Salitre, de que soy presidente, y en seguida en la iniciación, discusión o despacho de diversos proyectos de ley.

Con relación a nuestros ideales educacionales me ha cabido prestar apoyo con mi palabra y mi voto en la Cámara en sus últimos trámites constitucionales a la ley sobre educación primaria recientemente promulgada, sosteniendo las doctrinas que había propiciado desde el Centro Liberal de Santiago; redacté el proyecto sobre creación de la Universidad de Concepción, que pende actualmente de la consideración de la Honorable Cámara; y presenté un proyecto de ley para abolir algunas incompatibilidades de orden legal que afectan al profesorado universitario, que se encuentra en la actualidad en estudio ante la Comisión respectiva. Y como una reparación que el país y especialmente el Congreso debían al eminente educacionista y publicista don Valentín Letelier, presenté en 1918 un proyecto de ley restituyéndole el derecho de jubilar de que injustamente había sido privado.

Este proyecto, aprobado por ambas Cámaras, fué promulgado como ley de la República.

En orden al problema de la constitución legal de la familia, presenté conjuntamente con todos los colegas del partido en la Cámara un proyecto que establece la precedencia del matrimonio civil, proyecto que se encuentra en informe ante la Comisión respectiva.

Finalmente, en un proyecto sobre el uso de la bandera nacional recientemente promulgado como ley, introduje una disposición según la cual no podrá enseñarse en Chile ni la historia, ni la geografía patrias, sino de acuerdo con textos escritos por chilenos, obra que estimé a la vez patriótica y de amparo a la producción intelectual de nuestros profesores.

En el terreno económico general y financiero, he patrocinado medidas tendientes a preparar la estabilización del cambio; y la conversión metálica del billete fiscal; y aunque no acepté la fórmula propuesta por el Ministro señor Subercaseaux, introduje en el proyecto suyo que despachó la Cámara de Diputados, algunas disposiciones encaminadas a refrenar siquiera en algo los estragos que el agiotaje causa en el país. He propiciado asimismo la necesidad de organizar legalmente la industria del salitre una de las piedras angulares de la economía nacional y de las finanzas públicas, y a este respecto la Comisión respectiva acaba de elevar a la consideración de la Honorable Cámara un proyecto completo sobre el particular, redactado sobre la base de uno que yo presenté a dicha Comisión. He tenido igualmente la necesidad de uniformar, simplificar y reformar nuestro anticuado y complicado sistema tributario, tendiendo a independizar el Erario público en cuanto sea posible de la renta del salitre y a reemplazarla, en los gastos generales de la Nación, por contribuciones directas o de otra índole; y con motivo de la reforma de la contribución de herencias, he planteado en la Cámara la cuestión del impuesto progresivo, presentando al efecto un contra-proyecto de ley sobre el particular, en que se grava también los bienes de las manos muertas, conforme a la caducada ley de 1878. Este proyecto está pendiente de la Comisión de Hacienda y tengo fundadas esperanzas de que será acogido por la Honorable Cámara, adoptando así el criterio que hoy inspira las leyes tributarias de los países más adelantados, criterio de mayor rendimiento fiscal y de mayor justicia social.

En el terreno de la economía social, la Honorable Cámara aprobó el año pasado un proyecto que presenté sobre la organización de las sociedades cooperativas, proyecto que actualmente pende de la consideración del Honorable Senado, cuya Comisión de Legislación, lo ha aprobado unánimemente. Se encuentra, además, en estudio ante la Comisión correspondiente de la Honorable Cámara de Diputados, otro proyecto mío sobre sindicatos profesionales que los organiza en condiciones de hacer realmente de ellos instituciones que sean garantía de progreso de las clases trabajadoras y de la tranquilidad social. He tomado, en fin, una participación activa en el despacho de la reforma de la ley sobre accidentes del trabajo, que actualmente discute la Honorable Cámara.

Respecto del bienestar de los habitantes en general, quebrantado por el alza de los artículos de consumo, presté mi apoyo al proyecto de subsistencias aprobado por la Honorable Cámara de Diputados, e introduje en él disposiciones que castigan el acaparamiento de los artículos de primera necesidad. Y tendiendo al mismo fin, presenté a la Cámara un proyecto de ley, suprimiendo el impuesto que grava el azúcar granulada blanca, proyecto que esa Cámara aprobó y que se encuentra ante el Honorable Senado.

Entre otros proyectos de índole general o administrativa, que he patrocinado, debo señalar la promulgación de la última reforma del Código de Procedimiento Civil, que impulsé en la Cámara apenas pudo hacerse labor legislativa; debo, del propio modo, mencionar el proyecto que modifica los sueldos e introduce reformas útiles en el poder judicial, redactado sobre la base de uno que presenté a la Comisión de Legislación y Justicia; y otro proyecto sobre retiro voluntario de los oficiales del Ejército y Armada.

También dejo constancia de que concurrí en parte importante a la redacción y despacho de la ley sobre caminos, recientemente promulgada; y que en unión de otros honorables diputados suscribí un proyecto para impulsar las obras del puerto de Valparaíso.

Finalmente, en lo que concierne al interés del departamento de Santiago coadyuvé al despacho del proyecto que acordó la pavimentación obligatoria de la Avenida Irarrázaval; propuse y patrociné, otro que acordaba lo mismo respecto de la Avenida Manuel Montt, y otro que dió policía de Santiago a un barrio populoso de la Comuna de Maipú; todos ellos ya despachados como leyes de la República.

Tal ha sido a grandes rasgos, mi actuación legislativa en lo que creo de mayor importancia, sin mencionar la participación que he tomado en la redacción y discusión de diversos otras leyes, como la de papel sellado y estampillas, etc. etc.

Por lo que hace a mi actuación política en la Cámara, ella se resume en pocas palabras: lealtad inquebrantable a mi partido y a la Alianza Liberal, dentro de mis convicciones y del mandato de la Constitución y de las leyes y teniendo siempre en vista las razones superiores de interés público que deben inspirar los actos de los representantes del pueblo. Esta ha sido mi norma, ya opinando o votando como diputado, ya actuando como miembro de los comitées parlamentarios.

Se pone en conocimiento de los señores miembros de esta institución que se encuentra abierta la votación durante los días Domingo y Lunes, de 6.30 a 8 P. M., a fin de elegir el candidato que deberá llevar la Asamblea a la lucha de Marzo próximo.

PARTIDO RADICAL

INSCRIPCIONES ELECTORALES.—A los correligionarios que deseen inscribirse en los Regisros Electorales, se les ruega se sirvan pasar por el Club del Partido, todos los días, de 2 a 8 y de 9 a 12 de la noche, con el objeto de darles las instrucciones y facilidades del caso.

ASAMBLEA DE SAN FELIPE. — Nuestro corresponsal en San Felipe nos comunica:

LA NACION. — Santiago.— Anoche celebró reunión la Asamblea Radical de San Felipe.

Abierta la sesión, el secretario dió lectura al acta de la última sesión, siendo aprobada sin ninguna modificación.

Después de dar lectura a la cuenta, procedióse en conformidad al reglamento, a la elección de Directorio. Después de un corto debate en el que terciaron la mayor parte de los asambleístas, procedióse a la votación. Escrutinio general arrojó el siguiente resultado:

Presidente, Adolfo Carmona Novoa; vices-presidentes, José V. Lemus y Ramón Zapata; secretario, Armando Núñez; tesorero, Alfonso Cabrera; directores, Melanio Otero Fernández, Aurelio Galdames, Guillermo Montenegro, Ildefonso Martínez, Luis Gajardo Guerrero, Eduardo Draper, Pablo Casas Polanco y Humberto Aspic.

Acto continuo el presidente señor Carmona, en feliz y brillante improvisación, dió las gracias a los asambleístas por la deferencia tenida con él, confiriéndole nuevamente la dirección del Partido en vísperas de la gran jornada de Marzo próximo, en la que deberá afianzarse en ambas Cámaras la mayoría de los partidos que componen la Alianza Liberal. La improvisación del señor Carmona fué recibida con verdaderas salvas de aplausos.

En la hora de los incidentes el diputado señor Luis Cereceda usó de la palabra puso a disposición de los radicales el segundo piso de su casa-habitación a fin de formar el Club Radical.

En vista del gentil y desinteresado ofrecimiento, inmediatamente se inició una colecta entre los asistentes para comprar el menaje, alcanzando a reunirse más de mil doscientos pesos. — **El Corresponsal.**

CANDIDATURA DARIO SALAZAR J.—Ayer se efectuó en Morandé 450 la reunión a que se había citado a los asambleístas radicales que trabajan por la candidatura del ex-presidente de la Asamblea Radical, don Darío Salazar, para la lucha interna del Partido. Se dió cuenta por el secretario de las adhesiones recibidas, acordándose agradecerlas. Un grupo de ex-alumnos del Internado Barros Arana, establecimiento de instrucción de que es profesor el señor Salazar, manifestó haber constituído un subcomité para secundar los trabajos preparatorios del Comité Central. El señor Federico Peña, agradeció el concurso que se aportaba, estimándolo de gran valer. A continuación los delegados comunales dieron a conocer el estado de los trabajos en las diversas comunas urbanas, siendo aprobada la cuenta de todos ellos. Se acordó, por último, volver a sesionar el Martes a las 6 P. M., en el mismo local.

PARTIDO DEMOCRATA

AGRUPACION DEMOCRATA QUINTA NORMAL. — La Agrupación Demócrata de la comuna Quinta Normal del departamento de Santiago, en asamblea general extraordinaria celebrada con fecha 5 del mes en curso, acordó dirigir una nota felicitación al Presidente electo señor Arturo Alessandri.

CANDIDATURAS MARTINEZ Y RETAMALES. — El comité que trabaja por la reelección para los cargos que actualmente ocupan los señores diputado don Juan B. Martínez, y segundo Alcalde don Nicasio Retamales, recomienda a todos los adherentes a que concurran a depositar su voto a favor de la combinación que debe representarnos en el Directorio de la Agrupación Departamental, cuya elección se efectuará hoy.

CANDIDATURA INDEPENDIENTE CARLOS PINTO DURAN. —El comité de trabajos a favor de la candidatura independiente de don Carlos Pinto Durán, a diputado por Santiago, abrirá el Miércoles próximo su secretaría en Morandé 629.

Próximamente se indicará la fecha en que el registro de adhesiones será puesto a disposición de los partidarios de esta candidatura.

CANDIDATURA LUIS CORREA RAMIREZ.—El Comité Correa-Quiroga, en sesión de anoche, nombró las comisiones siguientes para atender a los correligionarios en la votación de hoy Domingo que se verificará para elegir el nuevo Directorio de la Agrupación Demócrata de Santiago, en Rosas N.o 1049:

1.a comuna: Oliverio Maturana, Roberto Correa, Baldomero Díaz y Rafael Donoso; 2.a comuna: Arturo Aguilar, Modesto Aguirre y Manuel Gamboa; 3.a comuna: Ignacio Contreras Juan A. Ibarra y Luis Ibarra; 4.a comuna: Ricardo Santander, Juan Valenzuela y Ramiro Viveros; 5.a comuna: Luis A. Caroca, Manuel Bruit y Agustín Miranda; 6.a comuna: Víctor Aranis, Fidel Rojas y Pedro Asenjo; 7.a comuna: Aniceto Sánchez, Arturo Salvo, Clodomiro Serey y Francisco Godoy Aguirre; 8.a comuna: Julio Cabello, Roberto Bustamante y Manuel Paredes; 9.a comuna: José Rodríguez, Domingo González y Domingo Pérez; 10.a comuna: Manuel Ramírez, Amador Gutiérrez, Juan de D. Ramírez, Afrodiso Navarro, Alberto Hernández y Baldomero Rojas.

Para las diferentes mesas receptoras, a los señores: Humberto Aranis, Desiderio González, Juan A. Ibarra, Domingo Pérez, Rodolfo Navarro, Francisco Moya, Oscar Correa, Carlos Correa y Manuel Gamboa. Para las diferentes comunas rurales: Guillermo Vieyra, Manuel Gárate, José del C. Ramírez, Julio A. Cerda, Oscar Parrao, Benigno Peñailillo, José M. Rojas, Francisco Sepúlveda y Abelardo Daza.

CENTRO DE PROPAGANDA DEMOCRATA DE LAS POBLACIONES UNIDAS DE QUILICURA. — Cítase a todos los miembros y adherentes a sesión extraordinaria de asamblea, para hoy Domingo 14, a las 3 1|2 P. M., con el objeto de tratar sobre el resultado del beneficio que el Circo Strong Man dió a este Centro para compra de estandarte, y tratar sobre la candidatura a diputado de don Juan B. Martínez.

MANIFESTACION POLITICA. — Un grupo de demócratasy adherentes a la reelección del actual 2.o Alcalde don Nicasio Retamales, le festejó anoche en el Club de la 4.a Comuna con una comida que resultó una manifestasción de aplauso y de franca adhesión a su actuación de 14 años de representante de la democracia ante el poder comunal de la capital.

Ofreció la manifestación, en términos elocuentes, don Manuel Morel, contestando el festejado en frases que fueron muy aplaudidas. Le siguieron en el uso de la palabra otros asistentes, quienes abundaron en conceptos de aprobación y aplausos para el festejado.

Una estudiantina formada por señoritas de la 4.a Comuna contribuyó en forma entusiasta y simpática al éxito de tan merecida manifestación.

PARTIDO CONSERVADOR

ASAMBLEA DEPARTAMENTAL. —Circula entre los miembros de la Asamblea Departamental del Partido Conservador, la siguiente proclama: Estimado correligionario: Debiendo celebrarse mañana la sesión de la Asamblea Departamental de Santiago destinada a elegir candidatos a diputados por este departamento, nos permitimos recomendar a usted al señor don Jaime Larraín García Moreno.

Como usted sabe, él ha sido el director e inspirador de la tendencia francamente democrática en nuestro Partido, llevando a la práctica con constante energía sus ideales, en instituciones por él fundadas como, por ejemplo, el Sindicato de Chauffers, etc. También es conocida su labor eficientemente social como Alcalde de Quinta, además de haber implantado dentro de sus propiedades agrícolas las más interesantes reformas sociales, de las que sólo citaremos las beneficiosas cooperativas de consumos. Dentro del Partido ocupa desde hace largo tiempo el puesto de director general a que llegó por el voto unánime y ampliamente democrático de la Convención General del año 18, y la juventud conservadora lo llevó últimamente como su representante a la Alta Comisión de Estudios Sociales.

Los puntos principales de sus aspiraciones son los siguientes:

1o.)—Reemplazar el régimen del salario por el de las acciones, mediante la repartición de las utilidades.

2o.)—Hacer que la mayor parte de la población sea propietaria de la tierra, como medida de justicia y de seguridad social.

3o.—Estimular la adopción de medidas legislativas que tiendan a reducir los precios de artículos alimenticios de primera necesidad, a suprimir los intermediarios en las ventas a procurar el consumo de los artículos de producción barata, a disminuir los impuestos en los Mataderos y establecer los mercados libres.

4o.)—Absoluta independencia de la Iglesia, tanto en su régimen administrativo como en los asuntos espirituales, por medio de la derogación de las disposiciones constitucionales que establecen el Patronato.

5o.)—Mantener la ley de Comuna Autónoma perfeccionándola para que dé los frutos que deseó su ilustre autor don Manuel J. Irarrázaval, leader del Partido Conservador.

Demás está decir que prestará su más decidido apoyo a cuanto signifique mejora en la condición del pueblo, tendiendo así a la mayor armonía social.

No dudamos que usted prestará su más decidido apoyo a Jaime Larraín que representa las justas aspiraciones de los obreros, de la juventud y los más caros intereses del Partido Conservador.

Somos de usted atentos servidores y correligionarios.—(Firmados).—**Alfredo Rossi Boglio.—Luis Lira Luco.—Bernabé Parra.—Luis Pizarro Espoz.—Calixto Martínez M.—Luis Nieto.—Oscar Alvarez A.—Emilio Tizzoni Lucciano. — Carlos Vergara Bravo.**

CONCURSO DE CUENTOS

"LA NACION" abre desde esta fecha un concurso de cuentos cortos, cuyas bases y condiciones serán publicadas oportunamente.

Ha aceptado la presidencia del Jurado que deberá discernir los premios, la distinguida escritora señora Inés Echeverría de Larraín.

RELOJERIA Y JOYERIA
LA EUROPEA
Ahumada 3

En el sorteo 28 fué favorecido el número 86, perteneciente al señor F. Peyrin, San Diego N.o 9.

En formación el 2.o contrato.

Desde esta fecha los sorteos se efectuarán los días Viernes, a las 7 P. M.

Noviembre 12 de 1920.

2103-N-14

Club de Neumáticos
"AJAX"

En los sorteos efectuados ayer Sábado 13 del presente, ante el Notario don Mariano Melo E., salieron favorecidos los siguientes números:

1.er CLUB, sorteo 16. N.o 45, Rafael Finch.
2.o CLUB, sorteo 14, N.o 66, Roberto Cáceres.
3.er CLUB, sorteo 10, N.o 109, Enrique Merceles A.
4.o CLUB, sorteo 2, N.o 69, Onofre Saavedra.

Barahona y Marín
Bandera esq. Santo Domingo

Rodelindo Román Guzman

Especialista en ganadería. Se encarga de vacunar ganado en las haciendas.

CASILLA 7006

'Botica y Droguería Andrade"
DELICIAS ESQUINA MEIGGS (PLAZUELA ESTACION)
Abierta todos los días del año hasta las 12 de la noche.
Novarsenobenzol Billon, $ 26.50 la serie.
H. ANDRADE GOMEZ, Suc. A. ANDRADE MUÑOZ, Importador.

Brull, Alcalde & Cía.
DELICIAS 827 :-: TELEFONO INGLES 3572

Ofrecen al precio más bajo de plaza:
FIERRO galvanizado inglés, para techo.
ALAMBRE de púa, europeo.
CLAVOS. CEMENTOS.
PALAS "Mono"
HECHONAS.
HORQUETAS.
GRASAS de Pino; y
ACEITE Lubricante.

MERCERIA CHILE
DELICIAS 827

Aprovechar la Ocasión

Sigue la realización de ternos sobre medida en buenos casimires, con el bajo precio de $ 120 al contado.
Hemos recibido excelentes casimires extranjeros, colores de todo buen gusto, a precios nunca vistos.
Especialidad absoluta en casimires de fantasía, a propósito para verano.
Vestones en rica alpaca, sólo $ 50.
Ventas con grandes facilidades de pago, semanal y mensual.
Unica casa que le proporciona ternos buenos, bonitos y baratos.
Garantizamos esmerada confección, especialmente en trajes sports y de etiqueta.
No olvidar que con sólo $ 5 semanales o $ 20 mensuales adquirirá un terno a su gusto.
Club de ternos finos sistema Lotería Argentina, terminación de las dos últimas cifras del premio mayor, lo más legal que existe. Cuota: $ 5 semanales o $ 20 mensuales.
No pierda esta oportunidad y hágase socio hoy mismo, para tener opción de recibir un terno valor $ 200 con la primera cuota.
Se reciben hechuras y composturas a precios módicos.
Trajes sastre para señoras y señoritas.

Sastrería "NEW - YORK"
SAN ANTONIO 50

Nota.—Al señor Carlos Franz se le agradecería se sirviera pagar su cuota y darnos domicilio.
Se ruega, además, a los señores pasar a la brevedad posible: Eduardo Gallinat, sin domicilio; Juan Pérez, calle Marcoleta 418; Eduardo Santander, Santa Filomena 172; Manuel Bandera, antes Cóndor 1060.

PISTOLAS Y REVOLVERS

Revólvers Colts, calibre 32, cañón 3 1|2 pulgadas, empavonados y niquelados.
Pistolas Colts, calibre 25, para balas 6.35.
Pistolas Colts, calibre 32.
Pistolas Colts, calibre 22, cañón de 6 pulgadas.
Y miras movibles especiales para tiro al blanco y cargadores de 10 tiros.
Balas en todos los calibres ofrecemos con un 10 por ciento descuento.
Exposición permanente de escopetas, carabinas, rifles de sport y accesorios en general.

FRATELLI CASTAGNETO
(Sección Armas) ALAMEDA y SAN MARTIN

Hay que convencerse señores

Que donde se come mejor y más barato, todo más fresco y más abundante y la comida más bien condimentada, es en el antiguo y acreditado

RESTAURANT PEÑAFIEL
CHILOE 2026

NOTA.— Almuerzo o comida a $ 2.00 cubierto. Se reciben órdenes para banquetes. Salones especiales para familias.

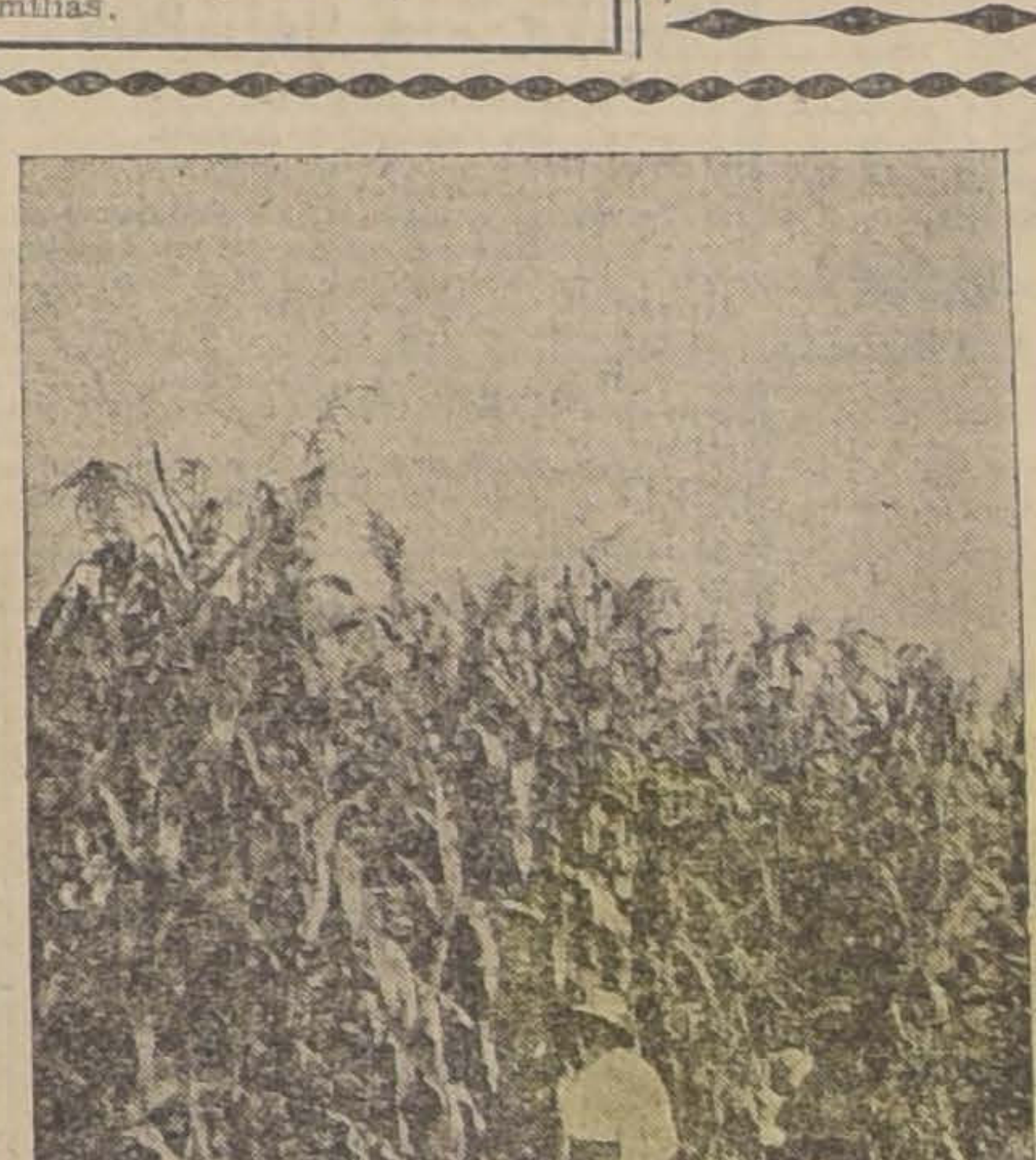

Sección de la plantación de maíz Eureka en la Chacra Valparaíso

IMPORTADOR:
GONZALO CAMPO
HUERFANOS 1148
Casilla 3913 :-: Santiago

MAIZ EUREKA

134 toneladas de forraje por cuadra, en la Chacra "Valparaíso".

160 qq. métricos por cuadra en Buin, fundo de los señores Ferrera Izaga.

No existe otra variedad de mayor rendimiento que la de MAIZ EUREKA.

MAIZ MINNESOTA N.o 13. —Maíz precoz de 90 días. Se siembra en Diciembre o Enero para cosechar 3 meses después. 3 choclos por mata, 3.50 mts. de altura.

SASTRERIA DE MEDIDA
La Moda Ideal
PUENTE 622
SANTIAGO
Casa
CABELLO E IZQUIERDO
PARA NIÑOS
TERNOS A MEDIDA
HECHA FINA
ESPECIALIDAD EN ROPA

DESDE EL LUNES 15

Gran Baratura de Blanco y Lencería

Ocasión única de poder comprar a precios mínimos mercaderías de primera calidad

COMPARE UD. NUESTROS PRECIOS

FUNDAS de almohada dobladillo calado buen lienzo. Réclame 2.45	$ 1.95
FUNDAS de almohadones dobladillo calado, clase especial, tamaño corriente, desde	$ 2.90
SABANAS crea de algodón buena clase, 150 por 250	$ 13.90
SABANAS cretona, clase fuerte y garantida, 165 por 250, sólo	$ 14.90
DELANTALES para mozos, desde	$ 2.90
CAMISAS de día para señoras, buen lienzo, adornos con calados	$ 4.40
CAMISAS de día para señoras, lienzo especial, adorno, filete y tiras bordadas, gran réclame	$ 4.90
CAMISAS de día para señoras, en nansouk muy buena clase, fileteadas y bonito adorno bordado, precio especial	$ 10.50
CAMISAS de día importadas, madapolán muy fino, clase recomendada y garantida, bordadas y concluidas a mano, valor $ 37, sólo por	$ 19.80
CUBRE-CORSE de nansouk, clase especial adornos con filetes y calados	$ 3.90
CALZONES buen lienzo adorno filete y calados, desde	$ 4.40
CALZONES lienzo especial, adorno tiras bordadas y calados	$ 5.40
GORRAS de organdí para la casa, sencillas y con encajes 2.20 y	$ 1.90
JUEGOS DE ROPA BLANCA importados, 4 piezas, nansouk buena clase, bonitos adornos encajes, tiras bordadas y cintas	$ 49.00
ENAGUAS para niñitas lienzo de la casa, con adornos, encajes, desde	$ 2.70
DELANTALES para señoras, céfiro fantasía clase superior, colores firmes, adornos con encajes	$ 2.40
DELANTALES blancos para señoras, madapolán clase muy buena, fileteado todo en contorno, 3.90 y sencillos	$ 2.90
DELANTALES brin crudo 1|2 hilo, adornos chinescos para señoras, precio excepcepcional	$ 4.90
PAÑOS para platos, clase muy durable, desde	$ 1.40
TOALLAS esponja blancas, 3.90, 275 y	$ 1.90
BATAS JAPONESAS buen corte y bien concluidas variado surtido de colores, talles 44 al 50, al precio de $ 24.50, 22.50, 19.50 y	$ 17.90

SALDO DE TIRAS BORDADAS

CASA BURGALAT

Huérfanos entre Estado y Ahumada

Tenemos el sentimiento de comunicar el fallecimiento de nuestro inolvidable gerente, señor

Pablo Engel

Sus restos serán trasladados al Cementerio General hoy Domingo 14, partiendo el cortejo de su casa, habitación, Santo Domingo 2333, a las 11 A. M.

Sociedad Tubos Mannesmann Ltda.

Ha dejado de existir nuestro querido esposo y padre, señor

Pablo Engel

Sus restos serán conducidos al Cementerio General hoy Domingo 14, a las 11 A. M. El cortejo partirá desde su casa habitación, calle calle Santo Domingo 2333.

Henny Engel e hijas.

Sociedad Unión "Andrés Bello"

Habiendo dejado de existir nuestro consocio jubilado con 25 años, don

Pedro Gálvez Cornejo

citamos a nuestros consocios e invitamos a las Sociedades amigas a sus funerales que tendrán lugar hoy Domingo a las 4 P. M.

El cortejo partirá de la casa mortuoria, Alonso Ovalle N.o 1262.

LOS SECRETARIOS.

Habiendo dejado de existir nuestra querida madre, doña

Pastoriza Allende v. de Barraza

rogamos a nuestras amistades se sirvan acompañar sus restos al Cementerio General, mañana Domingo a las 10 1|2 horas.

El cortejo partirá de su casa habitación, Avenida Tupper 1564.

Luis Barraza y señora.
N-14

Habiendo dejado de existir nuestro deudo don

Anastasio Martínez Páez

sus restos serán trasladados al Cementerio General hoy Domingo 14, a las 10.30 A. M.

El cortejo partirá del Pensionado del Hospital de San Vicente de Paul.

LA FAMILIA.

Habiendo fallecido nuestro hijito, nieto y bisnieto

Sergio Andrés

rogamos a nuestros amigos se sirvan acompañar sus restos al Cementerio General hoy a las 10 A. M.

El cortejo saldrá de su casa habitación, Tocornal 520.

Rufino Martínez M. y familia.

EXPRESION DE GRACIAS

Damos los más sinceros agradecimientos a todas las personas que acompañaron los restos de nuestro querido padre, doctor don

Estanislao Fraga Espoz

Estanislao Fraga Ferretti y familia.

Ha fallecido nuestro querido hijo, hermano y sobrino

Carlos Olea Moya

Agradeceríamos a nuestros amigos y a los que fueron de él, se sirvan acompañar sus restos al Cementerio Católico hoy Domingo a las 9 1|2 A. M.

El cortejo partirá desde su casa habitación calle Antonio Varas N.o 642.

Juan Ramón Olea e hijos. —Doralisa Moya.

Beneficencia Española

Habiendo fallecido el socio de esta institución

Anastasio Martínez Páez

ruego a los señores socios quieran acompañar sus restos al mausoleo de la Sociedad, hoy Domingo a las 10.30 A. M., desde el Pensionado San Vicente.

El Vocal de Turno.
N-14

Ha dejado de existir don

Pedro J. Gálvez C.

El cortejo saldrá hoy Domingo a las 4 P. M. al Cementerio General, de su casa, Alonso Ovalle 1262.

LA FAMILIA.
N-14

Sastreria Faivovich

BANDERA 562

En el sorteo verificado hoy Sábado 13 de Noviembre de 1920 en el Club de Ternos, resultaron favorecidos los siguientes socios:

Club N.o 4, sorteo 34, el 115.
Club N.o 5, sorteo 22, el 55.

FAIVOVICH E HIJOS.

En formación el Club N.o 1.

SASTRERIA "AUSPONT"

SAN ANTONIO 493
De Sebastián Lozano
AL PUBLICO

A petición del señor Daniel Auspont participo a mi distinguida clientela que fuí cortador durante doce años de la acreditada casa Trueba Villa y Cía., a entera satisfacción de mis jefes, como lo acreditan certificados que obran en mi poder. A pedido.

Nota.— CLUB A, en formación sistema argentino, quedan pocos números.

Necesitamos EMPLEADOS

competentes en abarrotes con muy buenas recomendaciones y dos muchachos para mozo.

Giordano y Cía.

CALLE PUENTE 686 AL 692, casi esquina Rosas

PATENTES DE INVENCION

Al Ministerio de Industria se ha presentado el señor

JOHN FRANCIS O'CONNOR

"Mejoras en los mecanismos amortiguadores de choques, especialmente aplicables a los vagones de ferrocarril."
19-N

Se da este aviso en cumplimiento de las disposiciones reglamentarias y para los efectos de las oposiciones o reclamos que pudieran presentarse.

Santiago, 1.o de Noviembre de 1920

El Jefe de la Oficina de Patentes de Invención

Fábrica d- muebles de mimbre

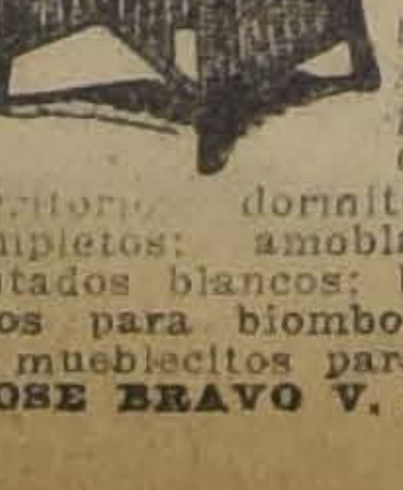

Este estilo, entre los muchos que fabrico, es el más cómodo y firme; hago amoblados y piezas sueltas; envío a provincia casi gratis.

También hago, barnizo y vendo a precios sin competencia, amoblados salón, sala, escritorio, dormitorios, comedores completos; amoblados para jardín, pintados blancos; biombos y esqueletos para biombos, gran variedad de mueblecitos para niños.

JOSE BRAVO V. — San Diego 29

Remate del Menaje de Casa

DEL SEÑOR CARLOS VARAS O.

Por cambio de residencia

134 - RIQUELME - 134

EL LUNES 15 DEL PRESENTE A LA 1.30 P. M.

HAY:

SALON.—Rico autopiano "Alberg" de 88 notas, amoblado caoba cuero, tapiz felpa listado, compuesto de sofá, 2 sillones y 6 sillas; rica Vitrina caoba y marquetería, mesa centro marquetería y bronce, mesita caoba cubierta ónix, gran jardinera bronce cincelado y cristal baccarat, floreros de plaqué y cristal, estatuas de bronce y terracota, cuadros al óleo, acuarela, figuras de porcelana y adornos salón, lámpara eléctrica cristal baccarat 4 luces, alfombra de una pieza tripe cortado.

ESCRITORIO.—Gran amoblado de cuero estilo Chesterfield, compuesto de sofá y 2 sillones; escritorio roble americano de cortina, sillón de tornillo roble americano, gran estante para libros, importado de la "Casa Maple" de encina tallado, 2 estantes para libros y archivador de cortina roble americano, máquina escribir "Oliver", mesa de roble americano para máquina escribir, candelabros de plaqué Luis XVI, reloj de bronce cincelado Luis XV, cuadros al óleo y grabados, columnas de roble, jardineras bronce, lámpara eléctrica 3 luces, alfombra de una pieza tripe cortado verde.

COMEDOR.—Gran amoblado de estilo Renacimiento, compuesto de aparador y 2 trinches con mármol y espejo, mesa de correderas con 4 tableros, 24 sillas asiento y respaldo cuero estampado, carpeta de felpa de angora 4 metros, cuatro ricos estores de hilo, servicios de cuchillería, cristalería y plaquées, tres ricos servicios de plaqué para té, gran jardinera de plaqué estilo Luis XVI con bandeja con espejo, 2 grandes floreros de plaqué Luis XVI y cristal, azafates ovalados plaqué Christofle, manteles y servilletas de hilo, mesita para té con 3 divisiones, reloj de pared, cuadros al óleo paisaje, lámpara eléctrica bronce y cristal 3 luces, alfombra de una pieza, etc.

DORMITORIOS.—Gran amoblado de caoba y marquetería aplicaciones en bronce, compuesto de ropero de 3 cuerpos con espejos, cómoda chifonier, peinador con espejo y cubierta de cristal y 2 veladores; 2 ricos catres de bronce gemelos, colchones de lana, servicio de lavatorio de plaqué 7 piezas, amoblado tapiz seda celeste, 1 sofá y 2 sillones, cuadros religiosos, servicio de toilet cristal baccarat, pañeras bronce, lámpara eléctrica de velador con pantalla, estores de hilo, alfombra de una pieza tripe cortado.

DOS DORMITORIOS.—En color caoba con vitreaux y bronce, compuesto de roperos con espejos, cómoda chifonier, peinador con espejo y veladores cubierta mármol rosado, catres bronce y laqué con bronce, colchones, muebles tapizados, servicio lavatorio, cuadros religiosos, cortinajes, lámpara eléctrica, alfombra de una pieza, etc.

HALL I.—Rico amoblado tapiz seda estilo Misión, 1 sofá, 2 sillones; rica mesa de encina tallada, gran paragüero con espejo roble americano, jardineras de plaqué y bronce, rica alfombra de Smirna, cuadros y grabados, lámpara eléctrica con pantalla de ónix.

HALL II.—Gran amoblado roble americano tapiz pergamoid, compuesto de 1 sofá, 2 sillones y 4 sillas, mesa centro roble americano, jardinera de roble y bronce, plantas finas, etc.

VARIOS.—Tina baño fierro enlozado, Califont de cobre, lavatorio desagüe, repisa y consolas de cristal y níquel, etc. Cocina a gas con 2 hornos, mesones, estantes, batería de cocina. Un gran guardarropa de cuatro cuerpos de madera pino americano, etc. Rica alfombra de Bruselas para escala, varillas de bronce.

A LA VISTA, HOY DE 2 A 6 P. M.

Arturo Calvo M. **Carlos Rivas Vicuña**
MARTILLERO DE HACIENDA.

REMATE EL MENAJE

DE DON LUIS FELIPE RIQUELME
Hoy Domingo, a la 1.30, en Chiloé 1876

HAY: SALON.— Piano orquestón y vertical, amoblado Luis XVI tapiz seda, chiffonier y mesa de centro de caoba, boul, columnas doradas con mármoles, cojines de seda, espejos Luis XV, cortinaje felpa, floreros, rica alfombra afelpada, cuadros, carpetas de felpa y seda, etc.

SALA.—Amoblado jacarandá tapiz azulino, mesa cubierta cristal, cítara, bracero de bronce, carpeta felpa, piano vertical y piso, alfombra, persianas, delanteros de Smyrna, álbum y porta-retratos, cuadros, etc.

ESCRITORIO.—Sillón balance y estante para libros de roble americano, mesas de escritorio, id. para señora, caja de fondos "Bash", id. imitación de fierro, máquina de escribir, rifle Winchester de largo alcance, relojes de sobremesa y despertadores, infinidad de libros, alfombras, etc.

COMEDOR.—Amoblado estilo inglés caoba, mesa corredera y fija, sillas Luis XV de encina, carpetas y manteles, cuchillerías finas y corriente, cristalería, id. de agua, ponchera de cristal, servicio té porcelana y enlozados, servilletas, posillos, platos, servicios de plata, cuadros, etc.

DORMITORIOS.—Tres amoblados de dormitorio estilo inglés de uno y dos cuerpos, id. enchapado nogal catres de bronce, id. de fierro con bronce, id. para niños, colchones lana, piel Vicuña y sobrecama, servicio de lavatorio de porcelana, palmatorias plaqué, cajas-maletas y baúles, cuadros, alfombras, banqueta bidet, recipientes, cómodas y mesa toilette de caoba, ropero con luna, biombo, sillones, sofáes y sillas tapiz mouquet, etc.

VARIOS.—Paragüero, tina baño enlozado con calentador, lavatorio desagüe, baño de lluvia y ducha con carpa de goma, diversidad plantas, pupitre para colegiales, cocina económica importada y a gas, carnicera de fierro, puertas y ventana de fierro antigua, estanterías, silla de montar aperada, escala y escalera, sacos vacíos y de lana, ferretería, lámparas eléctricas, etc.

A LA VISTA HOY DESDE LAS 8.—E. ROBUSTIANO VERA, Martillero.
Ordenes para Remates y Consignaciones: Huérfanos 1062, oficina Q.

SOLDADURA AL OXIGENO

Se soldan toda clase de piezas de máquinas quebradas. Especialidad en soldadura de aluminio.

E. DURRET
Av. Matta 905, frente a Chiloé

Casas centrales

VENDEMOS

DIECIOCHO.—Casa moderna de estilo elegante, tres pisos, muy buena distribución, 6 dormitorios con anexos, piezas de recibo amplias y decoradas.

PRECIO: $ 270,000

EJERCITO.—Casa de un piso, 10 buenas piezas fuera de dependencias, 3 patios, parrón, etc.

PRECIO: $ 150,000

COMPAÑIA.—Magnífica residencia de esquina, de un piso, muy confortable, numerosos dormitorios con sus anexos, buenas piezas de recibo, pisos de parquet, gran hall, patios, departamentos de garage y caballerizas. Casa muy asoleada.

PRECIO: $ 300,000

PARQUE FORESTAL.—Casa estilo moderno, con 6 dormitorios en los pisos superiores, primer piso, piezas de recibo. Sub-suelo para servidumbre y servicio. Hermosa vista al Parque.

PRECIO: $ 150,000

MONEDA.—Casa moderna de dos pisos independientes, apropósito para familia reducida.

PRECIO: $ 150,000

MERCED.—Próxima al Cerro, casa de dos pisos independientes. Bajos con 10 piezas y dependencias, 3 patios. Altos 12 piezas, algunas bien decoradas, dependencias, etc.

PRECIO: $ 200,000

CATEDRAL.—Muy central, edificio moderno de tres pisos, compuesto de tres casas, una de ellas muy extensa y cómoda.

PRECIO: $ 370,000

EJERCITO.—Magnífica residencia, construcción de primer orden; dos casas independientes con toda clase de comodidades. Altos arrendados en 10,800 pesos.

PRECIO: $ 300,000

FREUDENBURG & BALMACEDA

330 — MORANDE — 330

VIDA SOCIAL

EL GRAN BAILE DE LA COLONIA BRITANICA.—

VISTA PARCIAL DE LOS ASISTENTES AL BAILE DE ANOCHE EN LOS SALONES DEL CLUB HIPICO EN CELEBRACION DEL ANIVERSARIO DEL ARMISTICIO

Anoche se llevó a efecto en los salones del Club Hípico, el gran baile con que la colonia británica de esta capital celebraba el aniversario de la firma del armisticio.

Concurrieron a él el Ministro Plenipotenciario de Gran Bretaña en Chile, Excmo. señor John Vaughan, y los secretarios de esa Legación, distinguidos miembros de la colonia británica, y, también, conocidas personas de nuestra sociedad.

Hubo una concurrencia numerosísima que daba grande animación. Por otra parte, los elegantes y severos salones del Club lucían los más hermosos adornos de flores y luces, que contribuían en mucho a darle más atracción.

Fué, en suma, una fiesta llena de interés y que dejará amables recuerdos entre sus asistentes.

EN EL CLUB DE SEÑORAS. —

Ayer tarde se llevó a efecto, en el teatro de este Club, la presentación de alumnas del maestro y compositor señor Enrique Soro B., lo que constituyó la nota artística de la semana.

Esta audición fué un nuevo éxito para el maestro y sus aprovechadas alumnas, quienes ejecutaron en forma brillante, el escogido programa que tenían a su cargo.

La señorita Graciela Cerda se demostró como verdadera artista, interpretando a Chopin, Chaminade, Soro y Moszkowski. A continuación la señorita Julia Cohen, ejecutó con verdadero gusto y sentimiento varios números.

Digno de aplausos estuvo el niño Armando Moraga, que supo dar especial relieve a sus cualidades artísticas, excelentemente cultivadas por su maestro el señor Soro; interpretó las bellas composiciones a dos pianos de su maestro, con toda lucidez.

—Se encarece a las socias pasar a votar. Las votaciones se efectúan todas las tardes de 6 a 8 P. M., hasta el próximo Jueves.

—El té en honor de la señora Manuela Herboso de Vicuña se llevará a efecto el próximo Martes 16 a las 6 P. M.

Las adhesiones se reciben en la secretaría del Club.

GARDEN PARTY. —

El señor Julio Ripamonti y señora Elisa Barros de Ripamonti, ofrecieron ayer tarde un garden-party, en su chacra "Las Lilas".

Concurrió a él un grupo de las más distinguidas familias de nuestra sociedad, motivando una hermosa reunión.

RECEPCIONES.—

La señorita Luisa Amunátegui Jordan ofreció anoche una recepción a un grupo de sus relaciones.

De Paris

he traído con vapor
"ORIANA"
elegantes vestidos para señoras:

Sastre, Habillé y de Playa

que venderé desde el Lunes 15 corriente en mi oficina

Monjitas 881, esquina Plaza de ARMAS
LUIS E. BOUTIN

GRAN CONCIERTO

Por la eximia pianista

Paquita Madriguera

HOY A LAS 4.30 P. M.

— EN EL —

Teatro Unión Central

PROGRAMA:

I

Sonata Op. 110.— Beethoven.
Moderato cantabile molto expressivo.
Allegro Molto.
Arioso dolente, Fuga. L'istesso tempo di Arioso.
L'istesso tempo de la Fuga.

II

a) INTERMEZZO-GOYESCAS.—Granados.
b) SERENATE ANDALUZA.—Madriguera.
(c TEMA VARIADO.—Madriguera.
d) NAVARRA.—Albeniz.
e) SEVILLA. —Albeniz.

III

PRELUDIO (HOLBERG SUITE).—Grieg.
EN EL CONVENTO.—Borodine.
VALS FLUETEE.— Drigo-Madriguera.
PALADIN.—Laurens.
ESTUDIO.—Moskowski.
LA CAMPANELLA (a petición).—Paganini-Listz.

PIANO: GAVEAU

VENTA DE LOCALIDADES EN EL TEATRO

Precios: Palcos: $ 30; Platea o balcón: $ 5; Sillón $ 2.

EN HONOR DEL SEÑOR GONZALEZ MARTINEZ. —

Después de la solemne velada que le ofrecerá el Ateneo de Santiago, al Ministro de México don Enrique González Martínez, un grupo de amigos y admiradores del poeta lo invitarán a una comida íntima, para la cual han adherido las siguientes personas, señores: Julio Vicuña Cifuentes, Guillermo Pérez de Arce, Ricardo Montaner Bello, Jorge Gusavo Silva, Carlos Silva Vildósola, Roberto Huneeus, Carlos Silva Cruz, Juan N. Espejo, Samuel A. Lillo, Antonio Bórquez Solar, Pedro Prado, Carlos Mondaca, Ernesto Guzmán, Juan Ignacio Gálvez, Roberto Meza Fuentes, José María Perlaza, Pedro Salcido, Armando Donoso.

Las adhesiones se recibirán hasta el Martes en la pro-rectoría de la Universidad y en la secretaría de "El Mercurio".

CORSO DE FLORES.—

Muy concurrido se verá, de seguro, hoy tarde, el corso y batalla de flores que un grupo de niñas de nuestra sociedad ha organizado a beneficio de la familia del malogrado estudiante Gómez Rojas y de la institución de beneficencia "Hogar del Pobre", de la comuna de Santa Ana.

La fiesta se realizará en la Avenida de las Palmeras, a las 5 de la tarde.

Habrá premios en dinero a los mejores carruajes adornados.

Amenizará el corso una de las bandas de la guarnición.

Para comodidad del público, la entrada de carruajes se hará simultáneamente por Catedral y Agustinas.

Los boletos de entrada, cuyo valor es de diez pesos para coche o auto, se expenderán en el recinto del corso.

MARIA GUERRERO. — Las dos últimas funciones de hoy. —

Hoy se despide la compañía Guerrero Díaz de Mendoza, que con tanto éxito ha actuado durante veinticinco días en el Teatro Municipal. En matinée subirá a escena una de las obras que más han gustado a nuestro público: "la malquerida", de Benavente. En la noche se estrenará "El gran galeoto", de Echegaray. Ambas funciones, está demás decirlo, serán muy concurridas.

Mañana en la mañana la compañía Guerrero Díaz de Mendoza saldrá en tren especial para Valparaíso de donde se embarcará con destino al norte.

CONFERENCIA. —

La señora E. Courtois-Bonnencontre, deseando asociarse a la conmemoración del Cincuentenario de la fundación de la tercera República, se propone dar una conferencia que tendrá lugar el Martes 16 de Noviembre de 1920, a las 6 y media P. M., en punto, en el Teatro de la Comedia, sobre la "Historia de la Francia narrada por el Pantehon de Paris". En el curso de la conferencia que se anuncia, como muy interesante, la señora Courtois-Bonnencontre presentará setenta proyecciones luminosas.

El precio de los asientos se fijará a $ 25 palco y $ 3 plateas y balcones. Las galerías quedarán reservadas para sociedades de beneficencia, Alianza Francesa y antiguos combatientes.

Las entradas están en venta desde ahora en el Círculo Francés, en el Club de Señoras y en la Casa Weil.

MANIFESTACION.—

El próximo Miércoles 17 del corriente se llevará a efecto la comida que los amigos y socios del Moto Club de Chile ofrecen al señor Arturo Friedeman, por su activa labor desarrollada en la presidencia de este club en los períodos de 1913-1920.

Las personas que simpaticen con esta manifestación, pueden pasar a retirar sus tarjetas hasta el Martes 16, en la calle Moneda 1019, secretaría del Club.

FIESTA EDUCACIONAL.—

Circula la siguiente invitación:

"Los suscritos, directores de la Sociedad Protectora de Animales "Benjamín Vicuña Mackenna", saludan atentamente a usted y familia y tienen el agrado de invitarlo a una fiesta que tendrá lugar el Sábado 20 del presente, a las 4 y media de la tarde, en el Teatro del Liceo Aplicación (San Miguel 21). Este acto educacional tendrá por objeto repartir los premios de un concurso literario abierto por esta Sociedad entre los alumnos del Liceo Aplicación, Victorino Lastarria, Liceo de Niñas N.o 1 y de las escuelas Federico Errázuriz, Salvador Sanfuentes, Olea y Arriarán.

En la esperanza de que usted se servirá honrarnos con su presencia en este acto, lo saludan sus afectísimos y SS. SS. — **Alberto García Vidaurre. — Guillermo J. Swinburn. — Carlos Vega Lizardi. — Francisco Noguera. — Ismael Valdés Alfonso. — Carlos E. Wessel. — Rodolfo Salinas. — Jorge Meléndez E. — Abel Saavedra.** —Santiago, Noviembre de 1920.

ARTE AMERICANO. —

Como se había anunciado hoy, a las 5 P. M. se llevará a efecto en la Escuela de Bellas Artes la conferencia que leerá el señor Alberto Ried, sobre el ambiente artístico en los Estados Unidos.

El señor Pedro Prado dará a conocer interesantes trozos de su libro, Alsino, recientemente publicado.

El programa musical que amenizará esta conferencia es el siguiente:

1.o Albeniz, Seguidillas, piano, por José Salinas.
2.o Chopin, Nocturno N.o 2.
3.o Drola, Czardas, Húngaras, violín por el señor Ricardo Vásquez.
6.o Alvarez, Elegía, cello por el señor Manuel Pérez.

La casa Weil ha cedido graciosamente un piano Gaveau.

La entrada es libre.

Otrezco lo siguiente

Mercaderías recién recibidas:
PORTA cubiertos de cristal y plaqué.
VASOS inquebrables.
COPAS finas de todos tamaños.
BOTELLAS de mesa de cristal cortado.
BOTELLAS de velador de cristal cortado.
SERVICIOS de copas finas de 74 piezas.
FLOREROS blancos de cristal.
SALERITOS de cristal.
PLATITOS para helados, con oreja.
Y
CUCHILLERIA DE ROGERS
Reclame:
Aceite BAU, lata grande, 13 pesos.

ALMACEN IQUIQUE
ESTADO 87 — Teléfono Inglés 2373

Aceite Ballena
Cualquier cantidad, compramos al contado.
A. PRAT 1676

SEÑORITA CAROLINA RODRIGUEZ BARROS, CUPO MATRIMONIO CON EL SEÑOR JORGE GARCIA LUCO, SE EFECTUARA HOY, A LAS 11 1|2, EN LA IGLESIA DE LA PRECIOSA SANGRE

MATRIMONIOS.—

Hoy se efectuará el matrimonio de la señorita Ernestina Rivera M. con el señor Enrique Castro Miranda.

—Hoy a las 11 y media será bendecido en la iglesia de las Agustinas el matrimonio del señor Carlos Ugarte Urzúa, con la señorita Elsa Silva Clark.

—Se ha concertado el matrimonio de don Osvaldo Solar Fórmas con la señorita Julia Montes Ugarte.

—El Sábado 20 del presente se efectuará el matrimonio del señor Luis Rodríguez Velasco con la señorita Teresa Garcés Gana.

EL BAILE

Muy concurrido y animado promete estar el baile con orquesta, que dan los distinguidos alumnos del profesor G. Ubilla esta noche en Bandera 848.

Las personas, que por falta de tiempo no tengan su tarjeta de adhesión, la pueden retirar en la noche, de 9 1|2 a 10 P. M.

BANDERA 848

3095—N—14

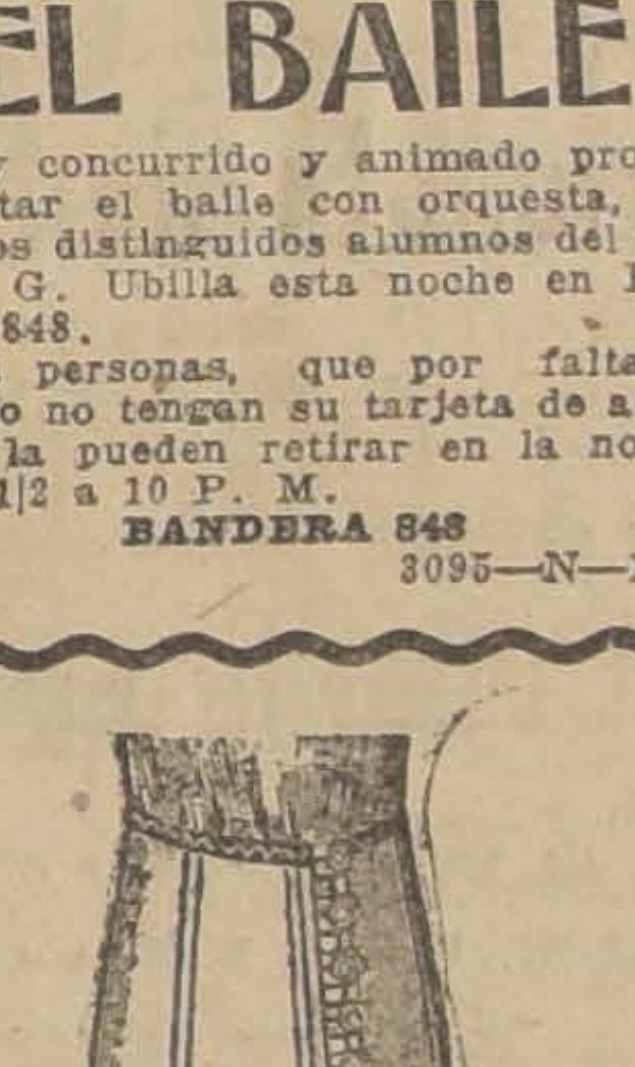

Corsés de formas muy envolventes para los nuevos trajes de última moda, ofrece "La Flor del Día",

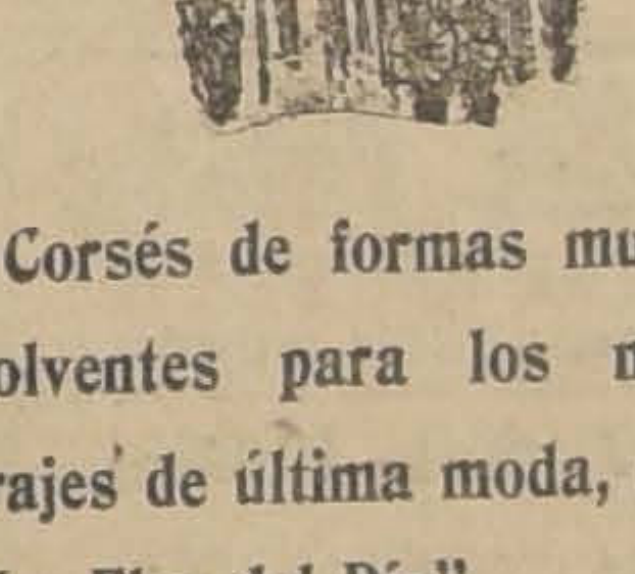

El calzado legítimo de extraordinaria duración y no caro. También de lona "Wiclo", recibimos gran variedad de modelos en zapatillas rebajadas y zapatones.

"La Flor del Día", San Antonio N.o 98, esq. Moneda, Casilla 3089.

DE CARACAS. —

En "El Nuevo Diario", de Caracas, del 19 de Setiembre, último, encontramos el siguiente párrafo:

"Lucida por todos respecto resultó la fiesta social de que fué escena ayer la Legación de la República de Chile, con motivo de celebrarse el glorioso aniversario de la independencia de aquella nación hermana.

Altas personalidades de nuestro mundo oficial, los honorables miembros del Cuerpo Diplomático acreditados en Caracas y selecta y numerosa representación de la sociedad caraqueña acudieron a compartir con el perfecto caballero que es el señor Eduardo Solís Vergara, Encargado de Negocios de Chile, los justos regocijos de ese día.

Hizo los honores de la Legación, de la manera más gentil, como ella sabe hacerlo, la señora Violeta de Figueiredo, esposa del señor de Figueiredo, Ministro del Brasil.

La Legación lucía adornada bellamente por numerosos ramos, que no eran más bellos y fragantes que las encantadoras damas que prestigiaron la lujosa fiesta que ofreció a sus huéspedes distinguidos el señor Eduardo Solís Vergara, con quien, una vez más, nos congratulamos y a quien reiteramos nuestros votos por la prosperidad de su patria."

BANQUETE.—

Anoche se llevó a efecto en el Club de la Unión el banquete ofrecido en honor del señor Carlos Cruzat Vicuña, con motivo de su próximo matrimonio.

Asistieron los señores: Ricardo Cruzat Vicuña, Manuel Cruzat Vicuña, Joaquín Díaz Garcés, Gabriel Vidal, José Murillo Reyes, general Eduardo Gormaz, Alberto Ureta Echazarreta, Julio Bozo V., Juan Larraín, Enrique Serrano G., Hugo Bunster, Juan A. Walker Martínez, Guillermo Arthur, Eduardo Errázuriz Larraín, José Manuel Eguiguren, Julio Ripamonti, Rodolfo Rosthstein, Eugenio Larraín B., Juan Calvo Mackenna, Roberto E, Leay, Gustavo Hepp, Samuel de la Sotta, Juan Errázuriz Echazarreta, Guillermo Amunátegui, Enrique Pérez Riesco, José de la Taille, Víctor Eyzaguirre, Carlos Zañartu, Guillermo Pérez de Arce, Aníbal Rodríguez, José Nixon, Carlos Bozo, Julio Echaurren, Carlos Pereira, Carlos Lira Ossa, Roberto Jaramillo, Arturo Ureta E., Rafael Urrejola, Guillermo Pereira, Julio Pra, César de la Lastra, Gonzalo Campo R., Eugenio Lyon A., Fernando Alamos, José Manuel Lecaros, Alejandro Murillo, Roberto Badilla P., Aurelio Leguas, Guillermo B. Scott, A. Silva de la Fuente, Julio Prado Concha, Jorge Fierro, Luis Pereira Y., Arturo Calvo Mackenna, Julio Murillo Reyes, Rafael Orrego González, Julio Alcalde L., Hernán Errázuriz L., Carlos López Pérez, Alberto Cifuentes Roger, Francisco Echenique, Pedro N. Mena, Eugenio E. Sánchez, Ricardo Valdés Bustamante, Ismael Hurtado C., Ruperto Vives Solar, Jorge Phillips H., Eduardo Hurtado Lecaros, Enrique Hopfenblatt, Waldemar Adelsdorfer, Emilio Orrego Pardo, Baltasar Donoso, Hernán Correa Roberts, Nemesio Antúnez Cazotte.

AL ECUADOR.—

En el vapor "Palena" se dirigió al Ecuador el Adicto Militar de la Legación de Chile en Quito, mayor señor Lupercio Soriano Rosas, acompañado de su esposa, señora Catalina Besoaín de Soriano e hijos.

Le fué a despedir a bordo el Cónsul del Ecuador en Valparaíso, señor Guillermo Serrano.

INSTITUTO ANDRES BELLO.—

En la tarde de hoy, a las 4 y media, se efectuará en este colegio una revista de gimnasia con motivo de la bendición del estandarte del establecimiento y jura de la bandera.

Será presidido este acto por el Iltmo. señor Arzóbispo don Crescente Errázuriz y por el señor Ministro de Instrucción Pública, don Lorenzo Montt.

Damos a continuación el programa:

I. Presentación de los cursos preparatorios por el profesor señor Marco A. Vera.
a) Kindergarten y curso elemental.
b) Preparatorias.
II. Discurso de la presidenta de la Cruz Roja, señora Sofía Eastman de Huneeus.
III. Bendición del estandarte por el Iltmo. y Rvdmo. señor Arzobispo don Crescente Errázuriz.
IV. Jura de la bandera.
V. "A la Bandera", poesía escrita con motivo de la bendición y jura de la bandera del colegio, recitada por su autor el profesor señor Antonio Bórquez Solar.
VI. "Al pie de la Bandera", por Víctor Domingo Silva, recitación por el alumno señor Ismael Rengifo Vildósola.
VII. Presentación de los cursos de humanidades, por el profesor teniente señor Arturo Guzmán.

La banda del Pudeto ejecutará un escogido programa musical.

NACIMIENTOS.—

Ha nacido Anselmo Blanlot Mesa, hijo del señor Eduardo Blanlot R. y de la señora Carmen Mesa Varas.

IN MEMORIAM.—

Mañana aniversario del fallecimiento del distinguido caballero don Juan Generoso Riveros Parga, se dirán misas por el descanso de su alma a las 9, en la iglesia de San Francisco.

RECEPCION.—

El Viernes último las señoritas Elisa y Rebeca Ureta Valdés ofrecieron una recepción de 6 a 8 de la tarde, a un grupo de sus relaciones, en su residencia de la calle Catedral, en la cual pudimos notar la presencia de las siguientes señoritas:

Raquel Matte L., Rosa Tocornal Gandarillas, Raquel Besa, Rosario Edwards Matte, Luisa Amunátegui, Sofía Aldunate E., Sofía Concha Hurtado, Sofía Barceló Pinto, Olivia Concha, Juana Concha S., Luz Tocornal Ross, Luz Ossa Concha, Marta Amunátegui, Baby Aninat E., Pina Montt, Isabel Montt, Rebeca Izquierdo Ph., Alicia Cañas Zañartu, H. Luisa Echenique, Ester Huneeus, Adriana Lyon Vial, Lía Claro Salas, Celia Claro Velasco, Rebeca Claro Velasco, Elena Matte P., Victoria Correa P., Victoria Echenique, Ester Ureta B. e Isabel Wightman.

ENFERMOS.—

En el Pensionado del Salvador ha sido sometida a una delicada operación la señora Antonia Devoto v. de González, por los doctores Arancibia Basterrica, de Ramón y Melo. Su estado es satisfactorio.

La camarera ingenua

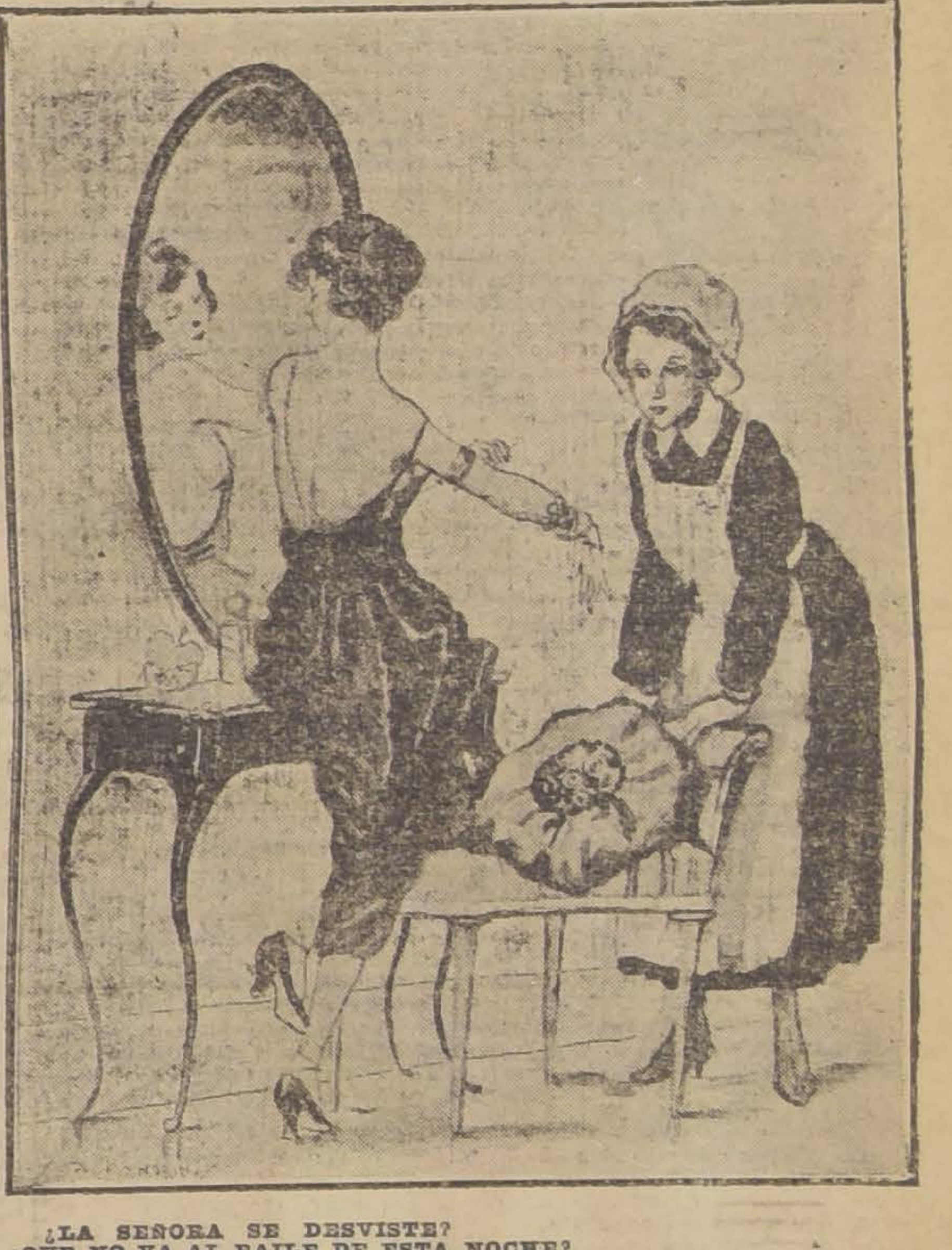

¿LA SEÑORA SE DESVISTE?
¿QUE NO VA AL BAILE DE ESTA NOCHE?
—¡COMO NO! ¿NO VES QUE YA ESTOY LISTA?

Taffetanes
Taffetanes

en 23 lindos colores.

JERSEY DE SEDA, ancho: 2.80 metros, colores de última creación.

Y CHARMEUSE DE SEDA, colores de gran moda, ofrecemos el mejor surtido en plaza, a precios fuera de toda competencia.

Antes de hacer sus compras consulte nuestros precios y economizará dinero.

MEDIAS SEDA negra con costura, a $ 10.90 par; sin costura, $ 8.50 par.

ESTADO 64 - 72

LA RIOJANA

Martínez, Blanco y Cía.

Opiniones de Omer Emeth

Sobre una importante obra nacional

El anuncio de que la "Compañía Editora Whos" está preparando el "Diccionario Personal de Chile", obra de evidente utilidad en la vida diaria, ha sido recibido con grande interés en los círculos literarios, sociales y comerciales.

La Compañía Editora ha sido estimulada con honrosos juicios de distinguidas personalidades, que son la mejor prueba de la importancia de su obra.

A las cartas ya publicadas, agregaremos la del ilustre bibliógrafo y crítico literario, Presbítero don Emilio Vaise (Omer Emeth), que dice así:

"Santiago, 11 de Octubre de 1920.—Señor Gerente de la "Compañía Editora Whos". —Santiago.—Distinguido señor: Doy a Ud. mis más sinceros parabienes por la feliz idea que la Compañía Whos se propone realizar. Pocos diccionarios igualarán en utilidad al que Ud. va a publicar. El método adoptado por la Compañía y expuesto en la carta de Ud. (datos biográficos descarnados, sin adjetivos de ninguna clase, pero completos), permitirá a Ud. dar, en poco espacio, un cuadro exacto de cada una de las personalidades que, hoy por hoy, actúan en las diversas esferas de la vida chilena. Saluda a Ud. atentamente. —**E. Vaise**".

EXPOSICION ANUAL DE BELLAS ARTES.—

Promete tener gran éxito el salón oficial de este año, a juzgar por las obras que hasta ahora se han recibido.

Como se sabe, el recibo de las obras será hasta el 18 del presente, por cuyo motivo se atiende al público diariamente en el Palacio de Bellas Artes, de 9 a 12 y de 2 a 6 P. M.

EN LA LEGACION DEL BRASIL.—

El Lunes 15 del corriente, fiesta nacional del Brasil, el Ministro Plenipotenciario de este país en Chile, y su esposa, la señora de Cardoso de Oliveira, recibirán al Cuerpo Diplomático y a sus relaciones sociales, de 6 a 8 1|2 P. M.

ALMUERZO.—

El señor Arturo Irarrázaval ofreció ayer a mediodía un almuerzo en su quinta de Ñuñoa.

Asistieron los señores:

Doctor Will, Ministro Plenipotenciario de Colombia, Excmo. señor Uribe, señor Virtor Robles, señor Luis Ariztía, señor Eleazar Lezaeta, señor Francisco Alvarado, señor Enrique Bermúdez, señor Fritz Shwarzchilde, señor Galvarino Gallardo Nieto y señor Carlos de Castro Ortúzar.

BENEFICIO.—

Una de las instituciones en que nuestras damas realizan una obra más provechosa de caridad y de acción social, es la de las Ollas del Pobre; quienquiera que haya visitado los locales en que funcionan y a la hora en que acuden las personas de escasos recursos, en busca de sustento diario, podrá apreciar en toda su magnitud la labor que efectúa un grupo de abnegadas señoras.

Diseminadas por todos los barrios de la ciudad, en todos los puntos hacen sentir los efectos de su acción benéfica; pero, las señoras, a más de los numerosos sacrificios que esta tarea les irroga, deben hacer prodigios de buena administración, con los escasos medios que cuentan, para su mantenimiento.

En la que funciona en la Asunción, se atiende a 200 personas, y entre tanto, no cuenta con una suscrición mayor de $ 80 mensuales. Deben, pues, esas abnegadas señoras, hacer un gran esfuerzo para mantener su obra, acudiendo a otros recursos extraordinarios. Diariamente concurre numerosa gente pobre, y entre ella, viudas caídas en pobreza, que se ven precisadas a mendigar el diario alimento de sus hijos.

Esta institución celebrará el 18 del presente, en el Teatro Miraflores, una velada con el fin de reunir fondos para ayudar a su sostenimiento. Es de esperar que nuestra sociedad habrá de coadyuvar a esta obra caritativa.

Las entradas se pueden pedir en Avenida Vicuña Mackenna N.o 69, de 2 a 6 P. M.

CORSO Y KERMESSE.—

El 27 del presente, a las 9 de la noche, se llevará a efecto en la Avenida República el corso y kermesse a beneficio de las numerosas obras de caridad del Patronato de San Ramón (Casa del Pueblo número 2).

Por los preparativos que vienen haciendo los organizadores de este corso—vecinos de la Av. República y socios del Patronato, — no dudamos que se podrá presentar a las delegaciones extranjeras que nos visitarán, una hermosa fiesta social.

Los miembros de la comisión de Gobierno encargada de confeccionar el programa oficial, han ofrecido invitar a las delegaciones a presenciar el corso, una vez terminado el banquete que esa misma noche ofrecerá el Presidente de la República.

"EL PANTEON".—

El Martes 16, a las 6.15 P. M. tendrá lugar en el Teatro Comedia la conferencia de la señora Marta Courtois Bonnencontre sobre "El Panteón".

Esta velada que promete ser todo un éxito, será una verdadera apoteosis que la colonia francesa de Santiago hará en homenaje a la memoria del gran Gambetta, con motivo de ltraslado del corazón de este ilustre patriota al Panteón nacional de Francia.

La conferencia será ilustrada con más de 70 proyecciones luminosas en extremo interesantes que servirán a la señora Courtois para presentar en sus diversos aspectos el magnífico palacio que la gratitud del pueblo francés ha elevado en memoria de los constructores de su nacionalidad.

En su triple aspecto de templo, necrópolis y museo nacional, el Panteón representa el más completo y maravilloso compendio de la historia guerrera de Francia, saturada de tradición y de heroismo.

La conferencia de la señora Courtois será presidida por el señor Ministro de Francia Excmo. señor Lefeuvre Meaulle; por el Barón de la Gatinerie; por el Cónsul General de Francia, señor Vion; y por el Conde de La Taille.

Las entradas están en venta en el Club de Señoras, en la casa Weil, en el Círculo Francés y en la Casa Launay.

LA EXPOSICION MUNIZAGA VICUÑA.—

Ha obtenido el éxito previsto la exposición de cuadros abierta ayer al público por el señor Carlos Munizaga Vicuña, en el salón Rivas y Calvo.

Durante todo el día hubo un desfile incesante de público que concurría a admirar el interesante conjunto de obras expuestas, cuyo autor ha sido objeto de entusiastas felicitaciones de parte de varias autorizadas figuras del arte nacional, que han visto en ellas la verdadera revelación de un artista de positivos méritos y de gran porvenir.

En la tarde de ayer había adquiridos numerosos cuadros, entre otros, por los señores Raúl Edwards Mac-Clure, Alferto Cruz Montt, general don Patricio Larraín Alcalde, R. Matta Tagle.

La exposición continuará abierta durante toda la presente semana.

BAILE

El profesor Aguilar, que el año pasado fué solicitado en los meses de vacaciones ,por numerosos jóvenes y señoritas de la sociedad de Valdivia, Osorno y Puerto Montt, donde tuvieron gran aceptación sus cursos de bailes modernos.

En los primeros días de Diciembre próximo se dirigirá nuevamente a esas tres ciudades a efectuar nuevos cursos y seguirá viaje hasta Punta Arenas.

Sus alumnos lo despidieron anoche con una comida, y hoy a las 4 1|2 P. M. con un gran baile, el que será amenizado con una buena orquesta, el que se efectuará en su sala de baile. España 570.

Consejos de la Comtesse Ivon

PARA EL TE

El té, el chocolate u otras bebidas análogas, deben servirse siempre acompañadas con algunas golosinas: como galletas, tostadas, bizcochos, pastelitos, que deben ser escogidas y de primera calidad. Entre todos los más apropiados son los bizcochos porque tienen la ventaja de conservarse por largo tiempo fresco y agradables, lo que los hacen especialmente adecuados para las familias que veranean o viajan. Recomendamos especialmente los Bizcochos Tea Room, que son los predilectos de la sociedad inglesa, por su sabor exquisito y fino; también los bizcochos Canales, fabricados en Buenos Aires, que aparte de sus cualidades apetitosas son además muy adecuados para los enfermos, convalecientes y personas de estómago delicado. En la sección comestible de la Casa Gath y Chaves podrán nuestras lectoras proveerse de estos bizcochos que recomendamos como algo selicioso.

EL CAFE

Esta deliciosa bebida se generaliza cada día más, hasta el punto de ser un complemento indispensable de la alimentación y para muchísimas personas sería una tortura privarse de él. Sin embargo, por la cafeína que contiene, es un veneno para los cardíacos, diabéticos, dispépsicos, neurosáticos, neurasténicos y muy perjudicial para los niños y ancianos, a los cuales puede dársele en cambio y con ventajas el **Café sin cafeína**. Entre éstos recomendamos muy especialmente el **Cafe Sirocco** y el **Café Moka**, que deleitan por su sabor y aroma y son completamente inofensivos.

Lo vende únicamente la Botica del Indio, calle Ahumada esquina de Alameda.

LA LLAVE DE LA FELICIDAD

Si se hiciera una encuesta sobre las causas que producen la falta de armonía en el matrimonio, se tendría como principal la ignorancia del arte de preparar bien los alimentos. En efecto, la mujer que sabe dirigir bien su cocina, preparar platos sabrosos, buenos postres, dulces, galletas y pasteles exquisitos, licores y bebidas agradables, logra hacer reinar la felicidad en su hogar.

Todo esto puede aprenderse fácilmente comprando la última edición del **Libro de Cocina Moderno y Práctico de la señora Lucía Vergara de Smith**, que acaba de editar la **Librería Nascimento, calle Ahumada 263**, no debe faltar en ninguna casa.

MUSICA IMPRESA

Todos hemos observado con cuanto gusto se lee una obra bien impresa, con tipos adecuados y claros; así también se siente especial agrado con la música artísticamente litografiada, cuyos signos y letras se destacan con nitidez y claridad.

En general, la música editada en Sur-América, deja mucho que desear a este respecto, y por eso, toda persona de verdadero temperamento artístico, prefiere la editada en Europa y Estados Unidos, donde se ha llegado al más alto grado de perfeccionamiento. La Casa Doggenweyler Hermanos y Cía., calle Arturo Prat 166, ha hecho una especialidad de la importación de música impresa en las más afamadas casas editoriales; continuamente está recibiendo las mejores novedades musicales de Francia, Italia, Alemania y Estados Unidos.

DISTINCION FEMENINA

Las personas elegantes cuidan siempre de los mejores detalles de su toilette, para imprimir así un sello personal de alta distinción. En los perfumes son especialmente exigentes y cuidan siempre de adoptar uno propio para todo: la esencia, polvos, etc. Nada hay más fino, delicado y aristocrático que la **Perfumería Coty legítima** que vende la **Botica Italiana, Huérfanos 1020, frente a la antigua Casa Prá.**

HIGIENE DEL CABELLO

Para tener una cabellera hermosa es preciso cuidar de evitar la caspa que, además de ser muy desagradable y molesta, produce la caída del cabello, y a la larga, la calvicie. Aparte del frecuente lavado de la cabeza, conviene usar la **Piloquina**, que es un tónico muy eficaz para extirpar la caspa y vigorizar el cabello; muy pronto se notan los benéficos resultados de su uso. La venden **Daube y Cía., Droguería Francesa y las principales Boticas.**

BELLEZAS ORIENTALES

Es legendaria la belleza del cutis y el tinte maravilloso de las mujeres rumanas que su Reina Carmen Sylva ha cantado en sus bellos poemas. Ahora se ha divulgado el secreto y todas pueden rivalizar con las rumanas, gracias a la **Crema del doctor Borojov, de la Universidad de Bucarest**, cuyo uso se ha extendido rápidamente y acreditado por sus magníficos resultados. La **Botica Italiana, Huérfanos 1020**, es la única importadora de esta preparación de toilette.

LA FELICIDAD EN EL HOGAR

Si preguntamos en cuánto puede valorizarse la tranquilidad, el orden, la felicidad en un hogar, se nos dirá que no hay dinero bastante para pagarla y sin embargo, muchísimas veces vemos que ésta se pierde por no invertir bien unos pocos centavos. Así como los grandes efectos dependen de muy pequeñas causas, la felicidad y hasta la unión de una familia, depende muchas veces de una sirviente. En efecto, las comidas mal preparadas, la alimentación defectuosa de las guaguas, el aseo deficiente, las mil molestias, disgustos, enfermedades producidas por la torpeza de la servidumbre, por su mala voluntad, sus vicios, su falta de honradez, contribuyen poderosamente a agriar los caracteres; sin embargo, se las mantiene temerosas de quedar sin servicio por la dificultad de encontrarles reemplazantes. Con unos cuantos centavos, como dijimos antes, puede solucionarse este problema; publicando avisos en LA NACION, en la sección económica, por ser este diario más leído y el más popular.

Las dueñas de casa encontrarán también en sus secciones clasificadas, avisos de todo lo que pueda necesitar: arriendos de casa, ofertas de mercaderías, de muebles, modistas, profesionales, etc., y su atenta lectura le dará oportunidad para hacer muchas economías y encontrar oportunidades ventajosas.

LA MUSICA EN EL HOGAR

Siempre se oye quejas y comentarios condenatorios de la poca vida de hogar que se hace en Chile, contrastando con lo que ocurre en otros países, donde cada casa es un centro de atracción, de reuniones familiares que los hombres los prefieren al club y a la vida callejera. Una de las causas principales de esta anomalía es el poco gusto por la música, la que es preciso fomentar si se quiere mantener estrechos lazos de familia. Como no todas tienen gusto especial para ejecutar música, puede subsanarse este inconveniente adquiriendo un **autopiano** que les dará, si es de buena marca, la más perfecta ejecución de todo género de musica, con sólo tener un buen repertorio de rollos. **La Casa Grimm y Kern, calle Ahumada 99, esquina de Moneda**, acaba de recibir los autopianos más perfeccionados y variadísimo surtido de rollos, que harán la felicidad de todos los aficionados, especialmente por los bailes de última moda, como el Tango y el Fado.

LOS SOMBREROS.—

De todos los elementos de la toilette femenina, el sombrero es, tal vez, el que transforma más agradablemente el aspecto de las personas. Lo que no podría hacer la alhaja más suntuosa, lo realiza un sombrero insignificante, si se ha elegido acertadamente, porque embellece y rejuvenece si es necesario, dándole profundidad a la mirada y un marco al rostro, que le modifica el óvalo y perfil.

Esto se realza más aún con los encantadores sombreros de organdí y tul, que son la última expresión de la moda; pero deben ser hechos con verdadero arte y delicadeza para obtener el efecto deseado. Por eso recomendamos visitar la **Casa de Mme. Delmond, calle San Martín 70**, que tiene una reconocida especialidad.

LA MODA EN LAS PLAYAS.—

Se acerca el veraneo y no es prematuro dar algunas indicaciones útiles sobre lo que se va a usar, a fin de prepararse oportunamente. En las playas célebres de Francia, Dinard, Trouville, Biarritz, etc., ha llamado la atención el uso de ligeros abrigos de pieles, siendo preferido el renard glouton, que tuvo un éxito loco, que contrasta admirablemente con las toilettes vaporosas. **La Peletería Colón, calle Ahumada 226**, ha recibido un hermoso y escogido surtido.

SILUETA ELEGANTE.

Las nuevas modas que cambian la silueta femenina, hacen necesario llevar un corsé diseñado artísticamente para realzar las líneas y darle esbeltez y belleza al cuerpo. Un corsé hecho especialmente es el único que puede darle al cuerpo un porte airoso que llame la atención. Esto sólo podrá obtenerse usando los corsés que hace sobre medida la **Corsetería Francesa, calle Moneda 819**, que es la preferida por las personas más elegantes y distinguidas.

LOS TEJIDOS DE LANA

Una de las innovaciones que ha traído la guerra es el gusto por las labores de mano, especialmente por los tejidos de lana a crochet y palillo; se comenzó con el propósito cariñoso de enviar abrigos a los que luchaban en las trincheras y ahora se ha formado el hábito que se ha extendido por todo el mundo, y por eso vemos en todas partes, cómo se aprovecha el tiempo en las reuniones familiares o de confianza, ejecutando variadas labores mientras se charla.

La moda, por su parte, ha venido a impulsar más aún esta encantadora afición, por la preferencia que da a los tejidos en la toilette, que se complementa con los sweaters, las bufandas, los kimonos, los chales; sobre todo para la próxima temporada veraniega, en la cual harán furor los tejidos de lana.

Una de las dificultades que hacen difícil estas labores, es la mala calidad de las lanas, que corrientemente se encuentran en el comercio, en forma de madejones, que es preciso ovillar; pero este inconveniente se evita comprando lana ovillada **marca Fleisher**, que es de la mejor clase posible, y se presenta en todos los colores y tonos imaginables y en variedades adecuadas para todas clases de labores, como lana partida y lana con seda, etc.

El único importador de estas lanas es **La Casa Otto Fuhrimann, calle Las Rosas 1122-1127**, y acaba de recibir un precioso surtido de lana especial para tejidos al palillo, en todos los colores de moda, que es la más adecuada para los indicados complementos de la toilette.

COMTESSE IVON.

PERRITO PERDIDO

Se dan $ 50 de gratificación al que entregue un perrito Fox Terrier, blanco con la cara negra, perdido el 11 del presente.

CATEDRAL 1019

N-14

La Flor de Cabañas

CIGARRILLOS

HABANO S EXTRA FINS

Olivia Thomas

NO HA MUERTO

Olivia Thomas, la gentil, no ha muerto. A pesar de haber perecido su cuerpo de hada, su espíritu encarnado en una bella sombra, continúa deleitando nuestros ojos y nuestra alma. Es algo que conmueve el ver trabajar en un cine, como en sus mejores días de vida, a una artista ya desaparecida del mundo. Se hace duro creer que el cable no haya mentido y que esa flor de arte y juventud que ante nosotros representa bellos papeles de amor, sea un ser ya muerto... Nuestras lectoras que vean a la malograda Olivia en su preciosa comedia "Fiel a su escudo", su última creación póstuma, que exhiben hoy, tarde y noche, en los teatros Setiembre y Brasil, pasarán momentos sentimentales exquisitos, tanto por el tema de esta cinta como por las observaciones que hemos hecho al empezar.

CLINICA DENTAL

Del Dr. Valenzuela Basterrica

Huérfanos 1616. Teléfono 1642. El 1.o de Marzo se trasladará a Riquelme 47.

OFICINA

para médico, véndese de ocasión.

FUENTE 557, 11 a 12

N-13

Teatro Unión Central

El Lunes 15 del presente tendrá lugar el

Concierto de despedida

que el distinguido barítono chileno, SEÑOR MANUEL NUÑEZ ofrece a la sociedad santiaguina y cuyo programa es el siguiente:

Primera parte:

1.—A. Franchetti.—Germania.—Ascolta io morirò, cantada por Manuel Núñez.

2.—E. Soro Melodie.

alM'han detto

bi-Ti rivedro

acompañada por el autor y cantada por Núñez.

3.—Giordano. Chenier.

Come un bel di di Maggio, por el distinguido tenor señor Jorge Quinteros.

4.—G. Donizetti.—María di Rudenz—Gran Scena e Romanza Ah; non avea piu lagrime!, por M. Núñez.

5.—Juan Valdés.—Ave María, con acompañamiento de quinteto de cuerda, cantada por Núñez y dirigida por el maestro Salinas.

Segunda parte:

Sinfonía por la orquesta.

6.—P. Mascagni.—Cavallería Rusticana.—Voi lo sapete mamma, por la distinguida señorita S. Cerda.

7.—A. Rotoli.—Mi sposa será la mía bandiera, por Núñez.

8.—A. Ponchielli. Gioconda.—"Gran duetto Enzo e Parnaba", por Núñez y señor Quinteros.

9.—F. M. Alvarez.—Los ojos negros, por Núñez.

10.—G. Verdi—Otello.—Credo por Núñez.

Acompañarán los números de canto los maestros señores Salinas y Puelma.

Precios de las localidades:		
	Palcos, con 4 entradas. .	$ 40.00
	Plateas.	8.00
	Balcón.	5.00
	Galería.	1.50

Teatro Municipal

HOY ULTIMAS DOS FUNCIONES Y DESPEDIDA DE LA COMPAÑIA

Guerrero Díaz de Mendoza

Matinée a las 3.15 P. M.:

La Malquerida

Noche a las 9.15:

El Gran Galeoto

NOTA: Durante los entreactos tocará el GRAN PIANO DUO ART, de The Aeolian Company (CASA WEIL).

Venta en Privado

del menaje de casa del señor José Sauger

LIRA 88

por ausentarse del país.

Desde mañana Lunes 15

Se venden todos los muebles e instalación de

SALON, PIANO MEDIA COLA — ESCRITORIO — COMEDOR —DORMITORIOS — BAÑO — COCINA, etc., etc.

2096-N-14

Papeles Pintados

RECIBIO BUEN SURTIDO

Mercería Matas

Casa fundada en 1886

PRECIO BAJO FIJO

DELICIAS, PORTAL EDWARDS 2780

La fiesta va á empezar, y la Señora de la casa es presa de un violento dolor de cabeza. ¿Que hacer? ... ¡Ah! las salvadoras

Capsulas de Nervalina

la calmán instantáneamente

LOS GRANDES ALMACENES DE PARIS

"Aux Galeries Lafatte"

tienen el honor de participar a su distinguida clientela que pró mamente será reestablecida en ésta, una oficina de pedidos. Entretanto le ruega se sirva dirigirse a sus nuevos agentes:

HOTEL ODDO (Principal)

PIEZAS 6-7

Los cuales recientemente llegados de París con los últimos catálogos de nuestras novedades se pondrán con el mayor gusto a su disposición diariamente de las 2 hasta las 6 P. M.

2061-N-1

LUNES 15 MARTES 16

GRAN LIQUIDACION EN GENEROS DE SEDA

JERSEY de seda doble ancho colores de gran moda, metro . . . . $ 40.00

TRICOT de rica seda última moda, especial para confeccionar chombas, el metro . . . . . $ 40.00

ESPUMILLAS de seda lavable, ancho 100 centímetros. Veinte lindos colores, el metro . . $ 9.90

ESPUMILLAS de seda muy finas, estilo y colores de gran moda, el metro . . . . $ 14.90

Además, hay un saldo de retazos a precios ínfimos.

GALERIA DE NOVEDADES

21 DE MAYO 511. — MONJITAS 879

TEATRO MUNICIPAL

Jueves 18 de Noviembre, a las 6 P. M., en punto

GRAN CONCIERTO DE DESPEDIDA DE LA

Sra. J. P. de Grazioli y

Sta. María Pellizzari

CON EL CONCURSO DE SUS ALUMNAS DE ARPA:

Señoritas Luisa Canales P., María Celis, I. L. Cádiz, Elena Figueroa A., María Gerard, Margarita Hobbins, Sofía Izquierdo H., Blanca Rudolphi L. y Teresa Tixier

Y de canto: Señoritas Teresa Contreras, Luisa Piñeiro y Rosina Re

PIANO ERARD.

Localidades en venta:

Casa Weil :-: Estado 354

LIQUIDACION COMPLETA

DE ARTICULOS DE FANTASIA PARA SEÑORAS, A MENOS DE SU COSTO

(Por entrega del local)

COLLARES finos de perlas, con cierre de plata, desde	$ 9.90
COLLARES color, fantasía, desde.	0.50
PRENDEDORES y ALFILERES fantasía y luto, desde	0.30

VARIOS OTROS ARTICULOS a precios de ocasión única.

GALERIA DE MODAS

(Antigua CASA PRA): HUERFANOS 1059

LONGINES

Reloj de mayor precisión

Pedirlo en las buenas Relojerías

MATINEE

PERLA WHITE

en la tercera función de la serie coloso:

EL SECRETO NEGRO

EPISODIOS:
7. LA TRAICION - 8. LA MANO HERIDA
9. LA DOBLE TRAMA

PRONTO - LOS NUEVE PUÑALES

ALHAMBRA
Chilean Cinema Corporation

O EL RASTRO DEL PULPO-PRONTO

HOY - en Especial y Noche - Día de gran moda

Estreno social **Paramount**, dirigido por el insigne THOS H. INCE

LADRONA VIRTUOSA

CREACION DE LA HERMOSA Y ELEGANTE ACTRIZ

ENID BENNETT

Intenso drama puesto con lujo cuya poderosa intriga lleva al ánimo el ánsia que la realidad produce en nuestro espíritu. El argumento de esta cinta se base en la historia de una encantadora señorita que se ve envuelta en un misterioso crimen por salvar el honor de su hermano. Su sacrificio es aurora de liberación para muchas almas que sufren la esclavitud de los hombres. Hay escenas tan apasionantes que hacen humedecer los ojos.

SABADO - EL MUNDO EN LLAMAS - SABADO

SELECTA

Paulina Frederick

en la sensacional película GOLDWYN:

El Sendero Ignorado

O a Merced de los Salvajes

MUNDIAL CINEMA

Gálvez 447 - Plaza Almagro
A la altura de los mejores
Teatros del Centro

HOY - MATINEE, a las 3 en punto ¡SUCESO!

PERLA WHITE, estrena los episodios 1.° 2.° y 3.°

EL SECRETO NEGRO

Para dar comienzo a las 4½, a los Episodios finales, de

LA MONTAÑA DEL TRUENO

Especial 6.30 y Noche 9.30 ÉXITO RUIDOSO

Conseguirá hoy **PERLA WHITE** con el estreno de los Episodios 4.° 5.° y 6.° de

El Secreto Negro

TEATROS - MUSICA - CINES

Teatro Municipal

DESPEDIDA DE LA COMPAÑIA

La Compañía Guerrero Díaz de Mendoza anuncia para hoy sus funciones de despedida, después de una temporada como pocas de interesante y de éxito más completo.

Las funciones de despedida se harán con dos obras que gustan grandemente, y en las cuales la compañía obtiene legítimos triunfos. En matinée irá "La Malquerida", de Benavente, y en la noche "El gran Galeoto", de Echegaray.

UN DRAMA HISTORICO. — A pedido del Directorio del Centro Femenino de Estudio, la señora Graciela Sotomayor de Concha ha accedido gentilmente a leer por segunda vez en público su drama histórico basado sobre una aventura amorosa de Bolívar.

Junto con el deseo de complacer al Directorio del Centro, la señora Sotomayor ha querido corresponder a la petición de algunos intelectuales que por diversos motivos no pudieron oirla en el Club de Señoras.

El Directorio del Centro se hace un deber de invitar para esta velada, que será el **Martes**, a todas aquellas personas aficionadas al teatro y a las bellas letras y muy especialmente a las relaciones literarias y sociales de la distinguida dramaturga.

Teatro La Comedia

"LA CASETA DE LA FERIA"

Anoche reapareció en el Teatro de La Comedia la Compañía Membrives-Isbert, estrenando la comedia en tres actos, de costumbres andaluzas, original de José Fernández del Villar, titulada "La Caseta de la Feria".

El argumento de "La Caseta de la Feria", no tiene mucho de original. Se trata de un joven manolo, que llega a un pueblocito de Andalucía, y aquí se enamora perdidamente de María Teresa, como si dijéramos la perla de la comarca. Resulta que este joven es casado, pero separado de su esposa, a causa de las infidelidades de ésta. Cuenta a María Teresa su vida, destruída por obra de la que está atada a él por toda su vida. María Teresa, que es una mujer novelera, franca e impulsiva, encuentra en la situación del joven, un motivo para quererle de verdad y corresponde el cariño de aquel hombre. Naturalmente que en el pueblo, cuando se saben estas relaciones, se arma una de murmuraciones como para asustar a cualquiera; sólo María Teresa no se inmuta y delante de todos declara que ella quiere a Manolo, que se unirá a él, que nada ni nadie la hará cambiar de resolución.

La obra se descenlaza de una manera, si bien inesperada para el público, poco interesante: Manolo no es casado y ha apelado a la superchería de fingirse unido a una mujer, para evitar caer en el matrimonio, al que es refractario, y María Teresa, por su parte, también conocía la verdadera situación de Manolo por una carta de la hermana de éste, y aparece ante todo, como que cree en el matrimonio supuesto, para darle a su cariño un tinte más decidido y enamorar, así, más a Manolo.

En el primero y último acto, se nota esfuerzo fecundo por hacer obra de ambiente. El autor consigue interesar con estas escenas movidas que presentan la vida de esos pueblos andaluces, muertos, dormidos durante casi todo el año, y despertados como por encanto, durante las fiestas de las Ferias. Esos tres días de feria, cuando cada familia construye en las afueras del pueblo su caseta, y se baila, se canta y se rie, cambian completamente la fisonomía del poblacho; son algunas horas de esparcimiento, un oásis en la monotonía callada del resto del año.

"La Caseta de la Feria", tiene toques cómicos acertados; pero también los hay que no cuadran muy oportunamente, como sucede con aquellos chistes colocados en mitad de escenas en donde apunta el sentimiento o en donde domina el tono serio.

El público aplaudió la obra y la labor de los intérpretes, que fueron en los papeles principales, la Membrives, que hizo una simpática e interesante composición del rol de María Teresa, y las señoras Mayor, Burgos, Blásquez y Muñiz, y los señores Isbert, Mancha, Reforzo, Povedano, etc.— **Gaudeamus.**

Hoy se repite "La Caseta de la Feria", en la función de la noche. En la matinée, a pedido general, se pondrá en escena el famoso drama fantástico de Zorrilla "Don Juan Tenorio" y en la sección vermouth, la comedia en dos actos "Lo que no muere". En esta sección y en el espectáculo se dará "El fin de fiesta", en que la señora Membrives obtiene señalados éxitos por la interpretación de su selecto repertorio de couplets y estilos criollos.

En la entrante semana, la Compañía estrenará una importante producción que es considerada como la mejor de Martínez Sierra. Se titula "El reino de Dios" y los precedentes de sus éxitos en España y Buenos Aires, hacen esperar que también entre nosotros sea recibida con aplauso.

TEATRO SANTIAGO.— Los hermanos Soler, que con tanto éxito actúan en este teatro, estrenaron anoche nuevos actos que merecieron la más franca aprobación de la concurrencia. Los hermanos Soler, son sin duda buenos humoristas y en sus números excéntricos musicales, son muy aplaudidos.

Hoy Domingo, darán la única matinée de la temporada, vermouth, a las 6, y nocturna, con nuevos números de variedades.

La familia Soler trabajará sólo hasta el Jueves de la próxima semana, pues, estando en ésta la Compañía Chilena de Opera, los señores Soler han cedido el Teatro Santiago para que en él pueda presentarse al público santiaguino la Compañía de Opera Chilena.

COMPAÑIA CHILENA DE OPERAS. — Con la popular ópera del maestro Puccini, "La Boheme", se presentará ante nuestro público el Viernes próximo la Compañía Chilena de Opera que dirigida por el maestro Pablo Voss, acaba de realizar una tournée por el sur de Chile, con éxito elocuente.

Los señores Rodríguez y Voss, empresarios de la Compañía, no omiten sacrificio alguno para que la presentación de la Compañía se haga en forma brillante, para lo cual han contratado nuevos artistas.

LOS ZAI TO LIN.— En la nocturna de hoy se despiden del Politeama. —Anoche tuvimos ocasión de conocer a estos malabaristas chinos, que como decían muy bien los anuncios, ejecutaban "lo nunca visto en Chile". Son excepcionales artistas que trabajan con una maravillosa sangre fría, ejecutando prue as portentosas de equilibrio y audacia. Realmente los Zai To Lin, merecen todos los aplausos que alcanzaron anoche, aplausos que constituyeron una verdadera ovasión.

Hoy trabajarán enel Politeama en las funciones matinée y nocturna y anuncian para la noche su despedida con programa absolutamente nuevo, entre ellos el peligrosísimo juego de los Puñales de la Muerte, prueba que son los únicos en el mundo que la ejecutan.

UN DESAFIO.— Hemos recibido la siguiente carta:

"Santiago, Noviembre 13 de 1920. —Señor Director de la Sección Teatros:

Monti tiene el gusto de desafiar a Yolape Real al tablado, para hacer variedades originales (cuatro números solamente) en el teatro que él quiera.

Monti espera contestación por el diario o en su oficina teatral, Independencia 574. Hora: de 9 a 4.

Nota.— Los números serían sin apuntador.

1.o Dramático.
2.o Trágico.
3.o Humorístico.
4.o Excéntrico.

"Aquella mujer era, así..."

NUEVA OBRA DE SHANTY

El conocido y joven autor nacional, Shanty, acaba de terminar una nueva obra en tres actos que se anuncia con el sugestivo título de "Aquella mujer era así..." Tal vez este nombre parezca, a primera vista, un poco extraño, pero se justifica con la protagonista de la comedia, todo un carácter muy genérico y trazado con firme relieve para una primera actriz que pueda vibrar con su psicología complicada, violenta, loca, y apasionada, a ratos, y en el fondo muy buena, romántica y sentimental.

En esta, su nueva producción, que es una alta comedia, por el distinto ambiente en que se desarrolla y por el caso pasional de gran emoción dramática que es la base de su interesante argumento, Shanty se aparta por completo de sus obras anteriores y a orda con éxito un género teatral nuevo para él.

Cuatro mujeres, muy interesantes y de opuestos sentimientos dan vida a las diversas escenas de la obra, muy bien escritas todas ellas, juntamente con tres alegres estudiantes, dos caballeros de importancia en el mundo político y otros tipos que hacen muy animado el desarrollo de los tres actos.

Creemos que el anuncio de "Aquella mujer era sí...", despertará mucho interés por el éxito que obtuvo Shanty, con "El pecado de juventud", su primera obra, que lleva más de cien representaciones y por el progreso que después anotó la crítica, en el reciente estreno de su segunda producción "Los precursores", que acaba de darse en Iquique con gran aceptación.

MUSICA

PAQUITA MADRIGUERA. — Esta tarde, a las 4 1|2, en el Teatro Unión Central, se efectuará el gran concierto de esta joven artista española.

No dudamos del éxito que obtendrá, tanto más cuanto que será a precios populares, a pedido de numerosas familias a las cuales no les ha sido posible asistir a sus anteriores recitales.

Para el concierto de esta tarde ha confeccionado un selecto cuanto variado programa, que damos a continuación:

I.—Sonata op. 110. Beethoven.
Moderato cantabile molto expressivo.
Allegro Molto.
Arioso dolente, Fuga. L'istesso tempo di Arioso.
L'istesso tempo de la Fuga.
II. — a) Intermezzo-Goyescas. —Granados.
b) Serenate Andaluza.—Madriguera.
c) Tema Variado.—Madriguera.
d) Navarra.—Albéniz.
e) Sevilla.—Albéniz.
III.—Preludio (Holberg Suite).—Grieg.
En el Convento.—Borodine.
Vals Bluetee.—Drigo-Madriguera.
Paladin.—Laurens.
Estudio.—Moskowski.
La Campanella (a petición).—Paganini-Listz.
Piano: Gaveau.

Las localidades se expenden en la boletería del teatro.

EL BARITONO NUÑEZ.—El artista nacional, Manuel Núñez, que con tanto éxito actuara no ha mucho con la temporada lírica oficial de nuestro primer coliseo, dará mañana en la tarde en el Teatro Unión Central, su concierto de despedida.

Numerosas familias de nuestra sociedad se han apresurado a tomar localidades para este concierto, que revestirá grandes caracteres, pues, además del barítono señor Núñez tomarán parte en el desarrollo del programa los mejores artistas nacionales, quienes han querido demostrar las simpatías al artista chileno.

CONCIERTO GRAZIOLI.—El Jueves próximo en el Teatro Municipal, se llevará a efecto el gran concierto de la señora Josefina P. de Grazioli y su hermana señorita María Pellizzari.

Nuestra sociedad ha acudido presurosa en demanda de la audición a que hacemos referencia, pues la señora Grazioli está íntimamente ligada al despertar de nuestra cultura musical, gracias a su tesonera labor en pro del arte de las notas.

En el programa que ha confeccionado, figuran sus diez mejores alumnas, que ya son notables arpistas, quienes tocarán, además, una hermosa serenata de Hasselurann.

CIRCOS

CIRCO VERY-STRONG. — Compañía Ecuestre Europea.— Hoy Domingo se llevarán a efecto dos funciones en este Circo, en que trabaja con aceptación del público el Circo Ecuestre Europeo.

La matinée dedicada al mundo infantil, dará comienzo a las 3.15 P. M., y durante su desarrollo se presentarán los mejores números, pues, esta es la última matinée que realiza esta Compañía, por tener que trabajar en otro local.

La función nocturna, de gala, la Compañía Ecuestre dará su función de despedidas, pues, termina su corta temporada.

En la próxima semana, se estrenará una nueva Compañía procedente de Buenos Aires.

CIRCO STRONG-MAN. — Por ser día Domingo, la Compañía de este Circo, ubicado en la ribera sur del Mapocho, dará dos funciones: la matinée que comenzará a las 3 P. M., y la nocturna, a las 9.15 P. M.

Para mañana Lunes se presentará la Gran Compañía de Artistas Europeos, recientemente contratados en Buenos Aires.

Entre los principales números del elenco que tenemos a nuestra vista, figuran los acróbatas Los Marios, Los Usars, que ejecutan arriesgados trabajos de fuerza dental, el profesor Piccardo, tirador de gran fama, los cantantes de estilos criollos, los González y un gran número de otros artistas.

CIRCO CATTANEO.— Dos grandes funciones ofrece la Compañía de este Circo, durante el día de hoy; matinée dedicada al mundo infantil comenzará a las 3.30 P. M., y en ella tomarán parte los artistas más aplaudidos no faltando para solaz de los niños el artista Farfán con su colección de perros amaestrados y el tony Pereira con su chistes y entradas cómicas.

La función nocturna estará a cargo de los mejores aritistas, como la familia Bertrand, Tapia, etc.

En el trascurso de la presente semana, se dará a conocer del público asistente a las funciones de este Circo, novedades a cargo de nuevos artistas.

NOTICIAS CINEMATOGRAFICAS

EL PROXIMO GRAN PROGRAMA DEL ALHAMBRA.— "El mundo en llamas".— A la larga serie de estrenos de extraordinaria magnitud que está presentado el Cine Alhambra, hay que unir la presentación de una obra colosal, no porque se emplee este calificativo como un elogio desmedido y exagerado, sino porque en ella se revela lo que significa un esfuerzo trascendental y gigantesco del cinema para filmar uno de los aspectos más difíciles, uno de los temas de mayores obstáculos que se le pueden presentar a un director de escena y a un operador.

La prensa ha hablado ya de esta obra aunque en forma deficiente.

Aún no se posesiona el público de lo que significa. Se titula: "El mundo en llamas" y en ella se estudia el problema más palpitante de las sociedades modernas, problema por el cual se están desarrollando en el mundo entero las escenas más sorprendentes y que dan a la vida un aspecto crítico. Es el duelo más gigantesco que hayan presenciado los hombres: la lucha entre dos entidades sociales, dos asociaciones poderosas que luchan entre sí sin cuartel ninguno, que no dan tregua a su afán de destrozarse mutuamente y que se odian cada vez más y se detestan porque no se conocen, en realidad de verdad.

A causa de esta lucha ,el mundo está sufriendo y ha sufrido asombrosas transformaciones políticas. En Europa han caído muchas cabezas, tronos han desaparecido, dinastías enteras se han borrado de la influencia cívica en el Viejo Mundo, familias reales han perecido a manos de los adversarios, se producen actualmente dolorosas crisis de Gobierno en los países más cultos y civilizados y a cada momento se alzan nuevos nombres que muy pronto vuelven a precipitarse en el vacío de la derrota. Este caos lo produce la lucha entre el capital y el trabajo. Los de arriba ansían, los de abajo desean. Estos creen tener más derecho que aquellos y vice-versa. La hecatombe social crece cada vez más y tiene proyecciones enormes en el mundo entero, llegando a expandirse hasta por los rincones más obscuros del orbe, por los pueblos más anónimos y felices.

La cinta que presentará al público el Alhambra, pertenece a ambos bandos. No va contra uno ni contra otro. No aplaude los sistemas puestos en boga por el trabajador para lograr sus ideales ni los procedimientos del capitalista para obtener la realización de sus ambiciones: la pieza educa, muestra horizontes hacia los cuales deben encaminarse los ideales de am as entidades, y al final de ella surge saludable y benéfica la solución que debe darse a este arduo problema que hoy en día es el más duro rompecabezas para los hombres de mayor talento y aún para los gobernantes más sabios y astutos.

CINEMA OLYMPIA.—Hoy, como día festivo, habrá en esta sala tres secciones, estando dedicada la matinée para el mundo infantil. En las demás secciones habrá programa orquestal compuesto de escogidos trozos, proyectándose además el hermoso y emocionante drama pasional titulado "El honor de la familia", en cuya interpretación le cabe actuación sobresaliente al gran trágico japonés Sessue Hayakawa.

EL CARNET DE ESPECTACULOS PARA LA SEMANA DEL ALHAMBRA.—El carnet de espectáculo para la semana que se inicia mañana, en el Cine Alhambra, está formado por un conjunto de obras que no puede haberse seleccionado con mejor buen gusto. Se nota cada vez mayor concepto artístico en la dirección de este teatro y un atinado criterio para ofrecer al público lo que busca, lo que desea.

El espectáculo seguirá el orden siguiente:

Lunes.—Reprise de "La madrastra de Susana", espiritual comedia con la cual presentó a la sociedad santiaguina La Chilean Cinema Corp. la nueva manufactura norteamérica Realart.

Martes.—Una cinta Artcraft: "Ladrona virtuosa", por Enid Bennett, emocionante drama en el cual se ve el más doloroso sacrificio de una mujer.

Miércoles.—Presentación de la cuarta función de Perla White, serie "El secreto negro", con los episodios: (10), "La posada del terror"; (11), "El taller de la muerte", y (12), "El sendero dudoso".

Jueves.—Día de moda.—Estreno de "Una princesa Yanqui", delicada comedia sentimental interpretada por Bessie Love. Es la novela de una linda soñadora de grandezas que lleva sangre azul en sus venas y que a despecho de su pobreza se casa con un simpático Lord de rancio abolengo.

Viernes.—Ethel Clayton en "La novia del soldado" o "Cuando se enamora en Nueva York". Una espléndida comedia de la Paramount donde aparece la genial Miss Clayton.

Sábado.—Estreno sensacional de "El mundo en llamas".

Domingo.—Margarita Clark, en su cinta "La suerte empeñada", comedia de salón de exquisito argumento, sátira social de lujo.

ALGO SOBRE EL PROGRAMA DEL SPLENDID DE LA PRESENTE SEMANA.—Damos a continuación algunos de los estrenos que ofrecerá en la presente semana a su clientela la Empresa del Splendid, y como lo podrá apreciar el lector son ellos solamente superproducciones cinematográficas. Así mañana Lunes, estrena la superproducción "Vitagraph", en nueve grandes actos, titulada: "Dentro de la ley", conmovedor drama de la vida cruel, obra de lujo y emoción, cuyo argumento se refiere a las injusticias que se cometen al amparo de la ley. Crea el principal rol de esta obra la encantadora Alice Joyce, y la secunda el gentil galán Harry T. Morey.

El Martes, continúa con el estreno de las series 4, 5 y 6, o sea la segunda función del serial de "Pathé N. Y.", "Las aventuras de Ruth", obra que ha alcanzado gran éxito y que interpreta la encantadora y audaz Ruth Roland.

El Miércoles, a las 9.30, será estrenada una obra que sin lugar a dudas constituirá el más grande acontecimiento cinematográfico del año, la superproducción de arte de la casa Gaumont, hecha por la Medusa Film, titulada: "María Magdalena". Creación de la bellísima y eminente actriz italiana Diana Karenne.

El Sábado estrenarán un grupo de grandes artistas.

Y el Domingo, "Pathé N. Y.", estrenará una obra lindísima, la adaptación de lujo de la famosa novela "Le peau de chagrin", de Honoré de Balzac, titulada: "La piel de zapa", interpretado por el varonil, simpático y distinguido J. Warren Kerrigan.

"ALICE JOYCE" EN "DENTRO DE LA LEY", PRODUCCION VITAGRAPH QUE ESTRENA MAÑANA LUNES EL SPLENDID.—En la especial de mañana del Splendid, que comenzará a las 6 P. M. en punto, y en la nocturna, a las 9.30 en punto también, será estrenada una producción de la creditada manufactura

---

Martes: I.a función de LAS AVENTURAS DE RUTH

SETIEMBRE Y BRASIL

HOY

Tarde y noche. Localidades numeradas, en venta desde las 11

Olivia Thomas

la malograda actriz recientemente envenenada en Paris, se presenta en la última de sus producciones póstumas, la deliciosa alta comedia Selznick

FIEL A SU ESCUDO

Vista especialmente escogida para Domingo por su belleza y moralidad. Novela de amores contrariados en que la intransigencia de una madre orgullosa y la insidia de un mal hombre, se oponen a la felicidad de dos seres que parecían haber nacido el uno para el otro.

Presentación de lujo. Preciosos paisajes.
Regias residencias inglesas

MATINEE

EDDIE POLO en la colecciòn de 3 cuentos cowboys de aventuras

A Punta de Pistola

Martes: I.a función de LAS AVENTURAS DE RUTH

Hoy en las 3 funciones, fuera de programa: CACASENO

Usted reirá hoy con CACASENO EN SIBERIA

TEATRO LA COMEDIA

Huérfanos esquina Morandé
Empresa: ERNESTO BOUQUET

HOY DOMINGO 14 NOVIEMBRE

Matinée a las 3.15. Por última vez, el drama fantástico en 7 actos:

DON JUAN TENORIO

Platea: $ 4.

Vermouth selecta, a las 6.15. Estreno de la comedia en dos actos,

LO QUE NO MUERE

Tonadillas y estilos por Lola Membrives.

Noche, a las 9.15. Grandioso suceso: Segunda representación de la comedia en tres actos de Fernández del Villar:

LA CASETA DE LA FERIA

Tonadillas y estilos por Lola Membrives.

Mañana: Inauguración de las secciones vermouth populares diarias.

IRIS

(CASTRO 130)

HOY:

MATINEE, A LAS 2½ EN PUNTO

La encantadora

RUTH ROLAND

en los episodios 1.o, 2.o y 3.o, primera función de

Las Aventuras de Ruth

ESPECIAL de gran moda, a las 6.25 y NOCTURNA, a las 9.30:

POLA NEGRI

en el drama pasional:

Los Ojos de la Momia

Mañana: **POLA NEGRI** en

CRUCIFICALA

Obra impropia para señoritas.

TEATRO SANTIAGO

Merced entre Plaza y San Antonio
Empresa: ERNESTO BOUQUET

HOY DOMINGO 14 NOVIEMBRE

Unica matinée de los aplaudidos artistas

HERMANOS SOLER

A las 3.15: **Gedeón, La Casa de los Crímenes, Acto Musical, Los Golfemios.**

Programa eminentemente cómico.

Vermouth, a las 6.15:

De Cacería

Acto modernista cómico musical bailable, Ultra futurismo.

Noche, a las 9.15. Platea: $ 4.

Nocturno. Acto musical de costumbres mexicanas, La Cobija; Castillos en el Aire; Los Golfemios.

Teatro Miraflores

Miraflores, 378 (entre Huérfanos y Merced)

Domingo 14 de Noviembre de 1920

Matinée, 1.a sección, a las 2.30 P. M., Grandioso estreno cómico Chaplín II, en "Timadores marineros".

2.a sección, a las 3.30 P. M., un oásis de espiritualidad y contagiosa alegría.

Paramount estrena la delicada comedia de la vida humilde, que narra los amores de una linda pareja, "Corazón de Juventud".

Admirable creación de la encantadora muñeca Lila Lee.

Precios por sección

Palcos.	$ 4.00
Niños platea o balcón. .	0.50
Grandes.	0.70

NOTA.—La utilidad de estas funciones es a beneficio del "Patronato de San Ramón".

2091—N—14

COLON

HOY

MATINEE	ESPECIAL	NOCHE
El Secreto Negro	El Secreto Negro	MURALLA DE ORO
Ep. 1, 2, y 3	Ep. 4, 5, y 6	

SPLENDID = Hoy

GRAN MATINEE A LAS 3.15 P. M.
Platea: $ 1. — Niños, 0.80.
Las series 1, 2 y 3, primera función del formidable serial de "Pathé N. Y."

Las Aventuras de Ruth

emocionante y bellísimo argumento de misterio, aventuras y peripecias, creación suprema de la encantadora "Reina de Seriales",

Ruth Roland

la más valiente y audaz de las actrices del cine.

ESPECIAL DE GRAN MODA A LAS 6.30 Y NOCTURNA A LAS 9.30
Lindísimo estreno "GOLDWIN de 1920"

Por Una Noche Nada Más

graciosísimo y poético idilio de amor, obra de gran lujo y supremo arte, desarrollada en regios salones y en encantadores paisajes, refiriendo la novela de amor más original y conmovedora. Creación suprema del varonil y simpático

TOM MOORE

el más distinguido de los autores americanos y gran favorito del mundo femenino. TOILETTES de GRAN LUJO y ULTIMA MODA. ARGUMENTO CONMOVEDOR y BELLISIMO.

MANANA
A LAS 6 P. M. EN PUNTO y 9.30.
ESTRENO DE LA SUPER-PRODUCCION, VITAGRAPH
en nueve grandes actos.

DENTRO DE LA LEY

sublime poema de la vida cruel por la encantadora

ALICE JOYCE

TEMA: "Los delitos e injusticias que se cometen al amparo de la ley".

"MARIA MAGDALENA"

UNA ESCENA DE LA ARTISTICA PELICULA MARIA MAGDALENA. LA DECAPITACION DEL BAUTISTA.

TEATRO POLITEAMA

MATINEE: LA MALLA DEL MISTERIO, episodios 4, 5 y 6.

ESPECIAL: LAS AVENTURAS DE RUTH, episodios 1, 2 y 3.
NOCHE:

Despedida de los Zay To Lin

TEATRO ODEON

MATINEE: LA MALLA DEL MISTERIO, episodios 4, 5 y 6.

ESPECIAL Y NOCHE:

La Senda del Divorcio

Drama social por MARY MAC LAREN.

TEATRO ELECTRA

MATINEE: SOLO Y A LAS RIENDAS.
ESPECIAL Y NOCHE:

La Madeja del Engaño

Drama pasional por DOLORES CASSINELLI.

ALAMEDA Y GARDEN especial y noche, presentación de la gran marca Realart Pictures.

La encantadora estrella londinense CONSTANCE BINNEY en

La Madrastra de Susana

Exquisita comedia social de elegante corte parisino.

Matinée ALAMEDA y GARDEN

Episodios 7, 8 y 9 de la estupenda serial Pathé, por PERL WHITE.

El Secreto Negro

LOS ZAITO LIN alcanzaron anoche el mas grande de los éxitos que haya noticias. Se presentan en matinee y noche por última vez hoy en el **POLITEAMA**

Hoy-Delicias-Hoy

MATINEE

EL SECRETO NEGRO

Primera función.

ESPECIAL Y NOCHE

"EL REDIL"

La famosa obra de Henry Berstein, llevada a la pantalla por la Casa GAUMONT.

Toda persona de buen gusto debe ver esta sentimental película.

Programa orquestal de primer orden.

TEATRO NOVEDADES - HOY

MATINEE, a las 3.30.—Gran éxito de la serial:

EL SECRETO NEGRO

Por PERLA WHITE. 2.a FUNCION.
NIÑOS: $ 0.60

ESPECIAL Y NOCHE: Estreno ARTCRAFT de lujo:

La Desterrada de la Sociedad

Por la aristocrática
ELSIE FERGUSON

Teatro ATENAS
MAESTRANZA ESQ. MATTA
HOY:

HOY - NOCHE, A LAS 9½: Programa doble con dos grandes estrenos:

"EL CORAZON DE LA JUVENTUD"

Hermosísimo poema de dulces amores y novelesco argumento. Creación de la encantadora LILA LEE y de TOMAS FORMAN. Se exhibirá, además: "UN MILLON POR MINUTO", por Francis Bushman y Beverly Baine.

MATINEE - NIÑOS: $ 0.60
Estreno en el barrio:
OJO POR OJO
Creación de
ALLA NAZIMOVA

SELECTA, A LAS 4
MURALLAS de ORO
Una novela que enternecerá a los corazones femeninos.

ESPECIAL DOBLE
Hija de las Praderas
Por TOM MIX.
MONEDAS FALSAS
Angustiosa tragedia por HARRY MOREY.

TEATRO DE LA AVENIDA

Hoy en matinée última función de

"LA MALLA DEL MISTERIO"

y la divertida comedia,

"EL Y LA ECHADORA DE CARTAS"

por el simpático CASASENO.
En especial y noche: "UNO DE ABAJO".
El triunfo indiscutible de la cinematografía chilena.

americana "Vitagraph", obra en nueve actos que desarrolla un interesantísimo y fascinador argumento de la vida real, basado en los crímenes e injusticias que se cometen al amparo de la ley. Se titula: "Dentro de la ley". El rol principal está a cargo de la encantadora Alice Joyce., actriz que hace una verdadera "creación" en el rol de la muchacha buena y honrada que es arrastrada a la cárcel y luego despreciada por todo el mundo, a pesar de ser inocente.

"MARIA MAGDALENA".— Ya se encuentran a la venta en la boletería del Cine Splendid, las entradas para el estreno de la monumental cinta "María Magdalena" que ha traído al país la Compañía Cinematográfica Italo-Chilena. Como ayer informamos, las personas que asistieron a la exhibición privada de esta cinta, han quedado con la mejor impresión de ella y han comentado entusiastamente las diversas escenas de que ella está compuesta y la interpretación admirable de Diana Karenne que ha dado a la figura de la pecadora célebre, todo el realce y toda la vigorosa personalidad que le asigna la historia y la tradición.

La reconstrucción del templo de Isis, es una de las mayores que se hayan intentado y fué hecha, guiándose por las siguientes líneas de un documentado maestro de la pluma: 'Al pie de Byrsa, había una gran masa negra; era el templo de Isis que formaba un conjunto de monumentos y jardines, de patios y antepatios, rodeado de una pared de piedras sobrepuestas. El primer recinto encerraba un bosque de plátanos. Aquí y allí había tiendas en las cuales durante el día se vendían pastas epitalanias, perfumes, trajes, dulces en forma de luna e imágenes de los Dioses que había dentro del templo. Granados, cipreses y mirtos, inmóviles como si fuesen de bronce, alternaban unos con otros. El suelo pavimentado con guijarros azules, crugía bajo los pasos de los adoradores y guirnaldas de rosas pendían a lo largo de las paredes. Por una escalera de seis peldaños se subía hasta el tercer recinto, que era donde el templo se elevaba. Dos largos pórticos, cuyos arquitrabes descanzaban sobre pilares muy gruesos, flanqueaban una torre cuadrangular que ostentaba en una plataforma las enseñas del culto. En los ángulos de los pórticos y en las cuatro esquinas de la torre se elevaban grandes bebederos llenos de perfume. Toda suerte de adornos y dibujos de piedra alternaban en las paredes y una valla de filigrama de plata formaba un ancho semicírculo delante de la escalera de cobre que bajaba del vestíbulo. Había en la entrada, entre una gran aguja de oro y otra de esmeraldas, un cono de piedra. La primera sala era muy alta. Innumerables aberturas dejaban ver el firmamento. En el centro de la sala, el cuerpo de una mujer salía de un estuche sembrado de pechos femeninos. Una lámpara brillaba en el pedestal de una estatua. Discos diamánticos esmaltaban su amplio ropaje azul. A su pie se elevaba el altar de los sacrificios, formado por una pieza de mármol numídico de enormes proporciones y tallado en una sola pieza. Doce globos de cristal le alumbraban, dispuestos en círculo sostenidos por monstruos que parecían tigres. Alrededor en las paredes, infinidad de animales demacrados, anhelantes, con las garras prontas a desgarrar, confundidos de tal manera unos con otros, que infundían pavor. Las serpientes tenían piés; los toros alas; pescados con cabezas de hombres tragaban frutas; de entre las quijadas de los cocodrilos emergían flores y los elefantes con la trompa levantada, pasaban orgullosamente en pleno azul como águilas. Un esfuerzo terrible destendía sus miembros incompletos o multiplicados. Todas las formas se hallaban ahí como el receptáculo de los gérmenes, estallando en impensado ímpetu, se vaciara sobre las paredes de la sala. En este medio rindió su vida en aras de su amor a Cristo, la Pecadora de Magdala'"

"LAS AVENTURAS DE RUTH" EN LA MATINEE DE HOY DEL SPLENDID.—A las 3.15, en la matinée que ofrece semanalmente la Empresa del Splendid, se dará comienzo hoy a la exhibición del serial de misterio y aventuras de "Pathé N. Y.", titulado: "Las aventuras de Ruth", obra en la que hace su mejor creación la encantadora y audaz "Ruth Roland". Las series que hoy se estrenan se titulan: (1), "La condesa falsa"; (2), "El secuestro", y (3), "El espía fascinador".

Su argumento narra la historia de la lucha que debe sostener la jóven millonaria Ruth contra una terrible banda de malhechores, que se denomina "los 13". Además se dará la cómica de Harold Lloyd, titulada: "Lúcas boxeador".

TOM MOORE EN "POR UNA NOCHE NADA MAS".—Tanto en la especial como en la función nocturna de hoy del Splendid se verificará el estreno de una linda producción "Goldwyn" de 1920, el poético idilio de amor, titulado: "Por una noche nada más", obra de argumento liviano y original, que narra las peripecias que suceden a un joven millonario yanqui que por alcanzar la mano de una linda niña de sociedad, se hace pasar por Lord Inglés introduciéndose de esta manera en la casa de su prometida. Crea el principal rol el varonil y simpático Tom Moore.

Esta obra es de lujo y arte, desarrollándose sus escenas en los hermosos palacios de los millonarios americanos.

Los toilettes que lucen las actrices son de última moda. No terminaremos sin hacer presente que es una obra de absoluta moralidad.

CARNET DEL TEATRO ATENAS.—Lunes: Las Aventuras de Ruth, series 1, 2 y 3; Martes: El Crimen de Media Noche, por Corina Griffith; y Fiel a su Escudo, por Olive Thomas.

Miércoles: Sacrificio Silencioso, por Alice Brady; y La Super Mujer, por Bessie Barriscale.

Jueves: La Vengadora, por Heny Porten; y Desterrada de la Sociedad, por Elsie Ferguson.

Viernes: Esposa del Presidiario, por William Hart; y Solamente por una Noche.

Sábado: 3.a función del Secreto Negro.

Domingo: La Madre de Susana, por Constance Binney; y Barreras Sociales, producción de Pathé N. Y.

LAS CUATRO FUNCIONES DE HOY EN EL CINE ALHAMBRA.—Los cuatro espectáculos de hoy se dividen en la siguiente forma:

En matinée: En esta sección entra a programa la tercera función de la famosa serial de Perla White, "El secreto negro", con los episodios: (7), "La triación"; (8), "La mano herida", y (9), "La doble trama". Es preciso advertir el público que ésta será la única reprise que se hará de estos cuadros en el Alhambra ya que la Empresa ha comunicado al público que no dará ninguna repetición de las obras de Perla más que en las matinées de los días Domingo.

La sección en selecta: Con una cinta que interpreta la genial trágica polaca Paulina Frederich, la creadora de los momentos más dolorosos de la vida, se hace la sección selecta, la cual cada día va teniendo más éxito. La Empresa está dedicando a esta parte de su espectáculo dominguero una preferencia especial y la sirve con un material fino, muy adecuado para el buen gusto del público y que responda al refinamiento del público. Se da "El sendero ignorado" y es una bellísima producción de la Goldwyn, una trágica historia del amor femenino, de los celos femeninos, del desengaño femenino.

"La especial y la nocturna.—Toca su turno, por último, a una gran figura de la pantalla. Nos referimos a Enid Bennett, la gentil actriz que tantos momentos agradables ha hecho pasar a nuestra sociedad. Las cintas anteriores que se han estrenado en Santiago de esta actriz han recibido todas los más cumplidos aplausos del público. Enid Bennett es querida y su fama de los Estados Unidos se ha justificado entre nosotros.

En la sección especial de hoy presenta su última producción para la Artcraft. Se titula "Ladrona virtuosa", y es una emocionante creación que enternece grandemente. Aparece la encantadora actriz cometiendo un innoble delito. ¿Es posible que una mujer robe por virtud y no vacile al realizar su acción si es noble el fin que la impulsa?

Se trata de un estreno catalogado en el orden de "producción social de lujo". Esta obra se da también en la sección nocturna.

TEATRO UNION CENTRAL.—Hoy día de moda Constanza Talmadge en "El misterio del microscopio".

La orquesta tocará el siguiente programa:

Gounod.—Faust.—Fantasía. — Mozart.—Minuetto.—Bohm. — Vals.— Gluck. — Gavotte. — Leoncavallo.— Romanza.

TEATROS SETIEMBRE Y BRASIL.—La matinée de hoy presenta un programa de atracción para el mundo infantil. Eddie Polo, el ídolo de los niños, reaparece como protagonista de tres cuentos cowboys agrupados bajo el título común de "A punta de pistola". Son novelitas cortas, semejantes a las de Verne y Salgari, en las que campeón el valor, la nobleza y la fuerza física. Además se dará la comedia "Cacaseno en Siberia", que es de lo más divertida.

En las funciones de tarde y noche se estrenará la comedia sentimental "Fiel a su escudo", una de las últimas películas que dejó terminadas la malograda actriz Olivia Thomas, trágicamente fallecida en París hace poco. Es una cinta ideal para la juventud femenina, por su belleza y absoluta moralidad.

Fuera de programa se pasará "Cacaseno en Siberia", por el cómico Haarold Lloyd.

CALENDARIO DEL TEATRO SETIEMBRE.—El nuevo repertorio de películas de este teatro, permite una diaria variación de marcas dentro de una amplia selección.

Copiamos a continuación la lista de vistas de la semana entrante:

Mañana: descanso. No hay funciones.

Martes: "Las aventuras de Ruth", serie Pathé por Ruth Roland. Primera función.

Miércoles: "La mujer que los dioses olvidaron", edición nueva de la grandiosa Artcraft.

Jueves: "Lluvia de oro", estreno universal por Gladys Leslie.

Viernes: "Crucifícala", gran vista alemana por Pola Negri.

Sábado: "El brazo de la ley", vista Universal por el cowboy Cayena.

Domingo: matinée: la función de "Las aventuras de Ruth".

Tarde y noche: "La llama sagrada", primera vista Republic.

PELICULAS DEL TEATRO BRASIL.—Damos a continuación la lista de películas que presentará en la semana entrante este simpático cine. Son películas escogidas sin sujeción a teatro central determinado y solamente con el lema de buscar lo mejor.

Mañana: descanso. No hay funciones.

Martes: la función de la serie Pathé "Las aventuras de Ruth", por Ruth Roland.

Miércoles: tarde, "El redil". Noche. Beneficio, "La chicuela de colegio", por Olivia Thomas.

Jueves de moda: "Lluvia de oro", estreno Universal por Gladys Leslie.

Viernes: "La mujer que los dioses olvidaron", reestreno de la copia nueva de esta grandiosa producción Artcraft.

Sábado: "Crucifícala", gran producción alemana por Pola Negri.

Domingo en matinée: "El hada Margarita" y "Chaplin aventurero". Tarde y noche: "La llama sagrada", primera vista Republic.

TEATROS ALAMEDA Y GARDEN. —Muy recomendables son las tres funciones que anuncian para hoy estos acreditados cines.

Las matinées la hacen con los episodios 7, 8 y 9, tercera función de la emocionante serial de aventuras editada por Pathé intitulada "El secreto negro", creación de la encantadora estrella Perla White.

La especial y nocturna la hacen con un estreno valioso y meritorio perteneciente a la casa Rea nueva manufactura yanqui de de arte, que goza de prestigio los Estados Unidos. Se titula pieza "La madrastra Susana", y tá interpretada por una estrella dinense de primera magnitud, es Constance Binney, hermosa y gante mujer de singulares cond nes para la escena muda.

TRES FUNCIONES DA HOY MUNDIAL CINEMA. — Tres gidas funciones dará hoy este currido cine de la Plaza Almag

Matinée co nel estreno de primeros episodios de la estup serial Pathé New York por White "El secreto negro", y los sodios finales de la bonita cinta lletinesca "La montaña del tes por Carol Holloway y Perico tralla.

En la especial y nocturna na la segunda función de "El tô negro", la emocionante serial aventuras, protagonizada por la cantadora estrella Perla White.

TEATRO NOVEDADES. — White y Elsie Ferguson. — cintas que son dos poemas de sación y de sentimiento son las hoy da el Tetatro Novedades.

En la sección de la matinée se trena la segunda función de "El creto negro", la sensacional serie Perla White, con los episodios 4, jo la línea de agua; 5, El baño ácido; y 6, El desconocido.

En la sección de la tarde se

HOY HOY

Teatro Chile

Victoria entre Santa Rosa y San Francisco

El cine preferido del barrio.

COLOSAL MATINEE

"La muerte del famoso torero, José Gómez (álias) Gallito".

"Timadores marinos", chistosa comedia de CHAPLIN, y episodios finales de

La Malla del Misterio

ESPECIAL

La obra magna de la cinematografía nacional,

Uno de Abajo

NOCHE: Francisca Bertini en

El Gavilán

Obra de gran atracción y la emocionante película de amor, odios e intrigas,

LA VENGADORA

Compare usted este espectáculo y llegará al convencimiento que no tiene parangón.

MIERCOLES 17 ESTRENO EN CHILE — SPLENDID THEATRE — LOCALIDADES NUMERADAS EN VENTA

MARIA MAGDALENA

LA VIDA DE LA CELEBRE CORTESANA

El más sonado éxito de la cinematografía europea. Los principales periódicos de París, Roma, Barcelona, etc., traen párrafos de franco elogio para esta película, que es una obra de arte perfecto. FAUSTO SALVATORE, el poeta adaptador de "CRISTUS", ha heho una versión original, demostrando dotes de talento extraordinario que le han merecido muy justificadas felicitaciones.

PIANOS y AUTOPIANOS BREWSTER

ULTIMOS MODELOS

PIANOS ALEMANES nuevos y de ocasión, ofrece:

CESAR RAU -:- Moneda 1375

Gran Taller para composturas de pianos y toda clase de autopianos.

ARRIENDOS, CAMBIOS Y AFINACIONES

renta la importante obra de Elsie Ferguson "Desterrada de la sociedad", cinta Artcraft que es una de las mejores reproducciones de esta elegante actriz.

Se dedica la pieza al mundo femenino. Se dá en la noche.

TEATRO DE LA AVENIDA. — Hoy en matinée anuncia este teatro las últimas series de la película de aventuras "La malla del misterio" y la divertida comedia de Caraseno "El y la echadora de cartas".

En las secciones de especial y noche se exhibe la película nacional "Uno de abajo", triunfo de la cinematografía nacional y obra llena de un sano optimismo y de provechosas enseñanzas. Los intérpretes Tulio Amaro, Hugo Beltrán, Edmundo Donar, Nena Serrano, etc., se han manifestado en esta cinta como artistas que no temen la competencia del extranjero y que son capaces de intervenir con lucimiento en la interpretación de cualquier clase de argumentos.

TEATRO MIRAFLORES. — En este teatro, que es el especial para los niños, se darán hoy dos matinées en las cuales veremos al gran Chaplin II en primera sección y en segunda, a la encantadora muñeca Lila Lee, en "Corazón de juventud".

TEATRO DELICIAS. — Para la matinée, este cine anuncia los tres primeros episodios de "El secreto negro", de Perla White.

Para las funciones de tarde y noche "El redil", obra de la manufactura Gaumont Pax, interpretada por Marcela Pradot y Alberto Capellani, que ha obtenido un buen éxito en los teatros del centro.

El argumento de "El redil", está basado en una historia de la vida cruel. Relata la debilidad de la mujer, cuando influenciada por las galanterías de que se las rodea desprecian el amor de un hombre sincero que le ha dado su amor y su nombre.

LAS FUNCIONES DEL TEATRO CHILE. — En la matinée este cine anuncia "La muerte del torero Gallito", "Timadores marinos" y el final de "La malla del misterio", en la especial la película nacional "Uno de abajo", exhibida con el más lisonjero éxito en nuestros principales cines; en la noche "El gavilán", de Francisca Bertini, y "La vengadora", ambas películas de grande atracción.

TEATRO ATENAS. — En la función nocturna de hoy van dos buenos estrenos: "El corazón de la juventud", visión delicada y armoniosa, que narra un argumento diáfano y lleno de emoción. "Un millón por minuto", graciosísimo y poético idilio de amor, en que reaparecen Francis X. Bushman y Beverly Baine.

En la matinée se estrena "Ojo por ojo", con la Nazimova; en la selecta "La malla de oro", y en la vermouth "Monedas falsas y "La hija de las praderas", por Tom Mix.

CARNET DEL TEATRO COLON. —La empresa de este teatro anuncia para esta semana el siguiente carnet de estrenos:

Mañana, "El redil"; Martes, "El secreto negro", episodios 7, 8 y 9; Miércoles, "La madrastra Susana"; Jueves, "Sufragista a palos"; Viernes, "Sendero ignorado"; y Sábado. especial y noche, "María Magdalena".

LAS FUNCIONES DE HOY DEL TEATRO IRIS. (Castro 130).— En la matinée que empezará a las 2 y media en punto, se pasan los episodios: 1, La Condesa falsa; 2, El secreto; y 3, El espía fascinado, primera función de la sensacional serie Pathé N. Y., tituladas "Las aventuras de Ruth", y en la que hace su mejor creación la encantadora e intrépida Ruth Roland.

En la sección especial de moda a las 6.25, y en la nocturna, a las 9.30 va el estreno de lujo sensacional titulado "Los ojos de la momia", obra interpretada por la encantadora Bertini alemana Pola Negri.

Mañana va "Crucifícala", por Pola Negri, película impropia para señoritas.

COLISEO NACIONAL — En la matinée se pasará la bonita película "El asalto de media noche".

En vermouth, programa doble a precios corrientes, los últimos episodios de "Las joyas de los Romanoff", y los primeros de "Las aventuras de Ruth" por la encantadora Ruth Roland.

En la sección de la noche se estrenará "Compañeros de infortunio", conmovedor drama de amor que es una obra de lujo, interpretada por el simpático actor Harold Lockwood.

EL TEATRO VICTORIA DE LA AVENIDA RECOLETA PRESENTA UNA SEMANA DE ESTRENOS EXTRAORDINARIOS. — El director gerente de la Empresa del Teatro Victoria, de la Avenida Recoleta, uno de los más competentes cinematografistas en nuestro mercado de películas, ofrece semanalmente al público de su sala verdaderas primicias del arte del silencio.

Puede esto fácilmente comprobarse por la presente lista de estrenos:

Lunes 15: Vitagraph Cordón de Oro, series 10, 11 y 12 de "La malla del Misterio".

Martes 16: "En la frontera mexicana", creación de Williams Desmond.

Miércoles: estreno de la obra de Stuart "Dentro de la ley", por el famoso actor Harry Morey.

Jueves: estreno de "Por una noche..., nada más", interpretación del distinguido actor Tom Moore.

Viernes: estreno de las tres primeras series de "Las aventuras de Ruth", por Ruth Roland.

Sábado: función doble, dos estrenos: el drama policial "El automóvil de la muerte" y "La barrera sangrienta", obra Pathé N. Y.

El Domingo en matinée: "Las aventuras de Ruth"; en la especial "La madeja del engaño", y en la noche "El redil".

LA ESPECIAL DE HOY DEL TEATRO VICTORIA ES EL ESTRENO DE "LA MUJER QUE EXPIO". — Una de las manufacturas americanas más aplaudidas entre nosotros es la Universal Atraction Special, la que hoy presentará en el Teatro Victoria de la Avenida Recoleta el drama de amor y pasión: "La mujer que expió".

La interpretación protagonista está a cargo de la actriz americana Francela Bellington.

CONSTANCE TALMADGE SE PRESENTARA HOY EN EL TEATRO VICTORIA. — Si Perla White es popular entre nosotros, no lo es menos Constance Talmadge, que ha sabido conquistar como Perla a toda clase de público.

La película que de ella se estrena hoy es "El misterio del microscopio".

PROGRAMAS DE HOY

MUNICIPAL. — Despedida de la Compañía Guerrero - Díaz de Mendoza. Matinée "La malquerida".

Noche: "El gran Galeoto".

COMEDIA. — Compañía Membrives - Ysbert. — Matinée: Don Juan Tenorio".

Vermouth: "Lo que no muere".

Noche: "La caseta de la feria".

SANTIAGO. — Compañía Soler. —Matinée, vermouth y noche, con programas variados.

SPLENDID. — Matinée, series 1, 2 y 3: "Las aventuras de Ruth", por Ruth Roland y "Lucas boxeador", por Harold Lloyd.

Especial y nocturna: "Por una noche nada más" por Tom Moore y Pathé Journal N.o 672.

SETIEMBRE Y BRASIL. — Matinée: "A punta de pistola", por Eddie Polo, y "Cacaseno en Siberia".

Tarde y noche: "Fiel a su escudo", por Olivia Thomás y "Cacaseno en Siberia".

POLITEAMA. — Matinée, episodios 4, 5 y 6 de "La malla del misterio" y presentación de la célebre troupe china los Zai To Lin.

Especial, episodios 1, 2, 3 de "Las aventuras de Ruth".

Nocturna: "La madeja del engaño", por Dolores Cassinelli y despedida de los Zai To Lin.

ELECTRA. — Matinée "Solo y a las riendas", creación de Poppy wiedhne.

Especial y noche: "La madeja del engaño" por Dolores Cassinelli.

ODEON. — Matinée "La malla del misterio".

Especial y nocturna: "La senda del divorcio", interpretada por Mary Mc. Laren.

INDEPENDENCIA. — Matinée interesante programa de aventuras. Especial, episodios 4, 5 y 6 de "La malla del misterio. Nocturna, Pola Negri en "Crucifícala".

SELECTA. — Matinée, episodios 4, 5 y 6 de "La malla del misterio".

Especial: "Solo y a las riendas".

Noche: "Compañeros de infortunios", creación de Harold Lockwood y Ruby de Rekeer.

AMERICAN. — Matinée: "El teniente Danny", creación de William Desmond y "Los dinamiteros" por Cacaseno.

Noche: "Crucifícala", por Pola Negri.

DELICIAS. — Matinée, primeros episodios de "El secreto negro" de Perla White.

Especial y noche: "El redil".

CHILE. — Matinée: "La muerte del torero Gallito". "Timadores marinos" y final de "La malla del misterio".

Especial: "Uno de abajo".

Noche: "El Gavilán" de Francisca Bertini, y "La vengadora".

ATENAS. — Matinée: "Ojo por ojo", por Alla Naximova. Selecta: "La muralla de oro". Especial "La hija de las praderas", por Tom Mix y "Monederos falsos", por Harry Morey.

Nocturna: "El corazón de la juventud" y un millón por minuto.

COLON. — Matinée "El secreto negro", episodios 1, 2 y 3, protagonista: Perla White.

Especial: "El secreto negro", episodios 4, 5 y 6.

Noche: "Murallas de oro".

COLISEO NACIONAL. — Matinée: "El asalto de media noche".

Vermouth: "Las joyas de los Romanoff", última función y "Las aventuras de Ruth" primera función.

Noche: "Compañeros de infortunio".

IRIS (Castro 130). — Matinée episodios 1, 2 y 3 de "Las aventuras de Ruth".

Especial y noche: "Los ojos de la momia", por Pola Negri.

VICTORIA.— Matinée: "La malla del misterio", series 7, 8 y 9 y "Chaplin en las Termas".

Especial: "La mujer que expió".

Noche: Constance Talmadge, en "El misterio del microscopio".

EXCELSIOR. — Matinée, tercera función de "La montaña del trueno", por Antonio Moreno.

Selecta, a las 4.30, primera función de "El secreto negro" por la encantadora y audaz Perla White; vermouth: "El secreto de la confesión".

Noche: "El moderno Montecristo", drama de aventuras.

Citación

Cítase a asamblea general a todos los proveedores de materiales de construcción para hoy Domingo 14 de Noviembre, a las 3 P. M., en San Pablo 1636. Se hará entrega de las placas y se tratarán asuntos de suma importancia para la buena marcha de esta organización. Se ruega encarecidamente la asistencia.

EL COMITE.

GUINDAL
El Níspero

Avisa al público que está abierta la temporada en este guindal, donde encontrarán guindas frescas diariamente.

Hoy habrá ricas empanadas, fiambres y refrescos surtidos.

CARRO LO OVALLE, PARADERO N.o 11

2105-N-16

SEÑORITA

buena presencia, activa y de buena educación, se necesita para enseñarle el **corretaje** de una importante empresa comercial. El trabajo es directo y es para señorita de constancia y actividad.

Trabajo **permanente** y con **garantías.**

Ofertas con **direcciones de domicilios y edad a**

CASILLA 2756

16-N

BOX

LOS ENCUENTROS DE BOX DE ANOCHE

Juan Beiza triunfa por Knok-out al 6.o round

Con regular concurrencia se efectuaron anoche en el Hippodrome Circo, las peleas anunciadas por la empresa Tagini y Cía.

Se inició el espectáculo con un match a seis rounds, entre los profesionales José Ferreira, y Ramón Vargas, pelea en la que alcanzó una fácil victoria Ramón Vargas, quien desde el primer momento se impuso sobre su adversario, con golpes que pusieron cuatro veces consecutivas knock-down, a Ferreira, el que fué retirado por sus seconds antes de terminar el primer rounds.

Luis Echeverría y Juan Godoy, tuvieron a su cargo el segundo preliminar, match que fué suspendido al 4.o rounds, proclamándose vencedor a Gálvez.

El match a cuatro rounds, concertado entre Carlos Donoso y Genaro Anguita, fué de interés ante el desarrollo, en el que ambos adversarios hicieron derroche de energías, retirándose Anguita en la mitad del tercer rounds, por un cabezazo casual que le ocasionó una herida en la frente.

Desarrollado estos preliminares, subieron al ring los contendores del match de fondo: Juan Beiza (54 1|2 kilógramos) y Juan Pino (60 kilógramos).

Bajo las órdenes del árbitro señor Alvarado de la Cruz, iniciaron el combate.

El match desde un comienzo fué movidísimo e interesó vivamente al público asistente.

Beiza, fué quien llevó el ataque, durante los seis rounds, a que alcanzó el match, oponiendo un juego de acometividad y rapidez, que le caracteriza.

Sus golpes fueron todos certeros, de efecto, localizándolos con verdadera maestría ,mereciendo en muchos momentos, verdaderas ovaciones de parte de sus partidarios.

Detallar el desarrollo de los rounds, es imposible, pues todos ellos, fueron favorables a Beiza, quien entró un sinnúmero de golpes.

A la altura del sexto rounds, un derecho a la mandíbula, desconcierta a Pino, situación que aprovecha Beiza para repetir el tiro, golpe que da por tierra con su adversario, el que antes de alcanzar, el réferee a contar los segundos de reglamento, es retirado por sus seconds.

El triunfo de Beiza fué muy aplaudido.

No terminaremos sin antes felicitar a Juan Beiza, quien dejó anoche, de manifiesto, sus excelentes cualidades, que ya en otras ocasiones hemos hecho ver y que le llevarán a ocupar un sitio de honor entre los pugilistas de su categoría. Froilán Rojas, tiene ahora un serio rival, que si no logra vencerlo, le dará mucho que hacer.

ASOCIACION DE CENTROS DE BOX DE SANTIAGO. — Publicamos a continuación el programa que se desarrollará hoy Domingo, a las 9.30 P. M., en el Gimnasio Tallman, Libertad N.o 755.

1. Match a 6 rounds por el campeonato peso pluma entre los señores Luis A. Rojas del Centro Railway versus Nolberto Acevedo del G. Rodríguez.

2. Match a 6 rounds por el campeonato peso liviano entre los señores Ricardo Muñoz del Centro Ursus versus Samuel Norambuena del Gregorio Santa Cruz.

3. Match a 6 rounds por el mismo campeonato entre los señores Fernando Lecaros del Centro James Perry versus Emilio Rodríguez del Centro Gregorio Santa Cruz.

4. Match a 6 rounds por el campeonato peso medio entre los señores José López del Centro M. Sánchez versus Carlos Aguilar del Benjamín Tallman.

5. Match a 10 rounds (última) semi final del campeonato medio pesado entre los señores Juan Toledo del Centro Benjamín Tallman versus Juan Olivero del Centro Ursus.

En caso de empate en cualquiera de las peleas anunciadas al réferee deberá prolongarlas dos rounds (según acuerdo de la Asociación).

Amenizará el espectáculo una buena banda de músicos.

ATLETICO BOXING CLUB VICENTE REYES. — Hoy, a las 9 P. M., se efectuará en el local de este Centro la velada pugilística, ya anunciada. El programa es el siguiente:

1. Match a 4 rounds entre Julio Arias y Moisés Morales.

2. Academia a 3 rounds entre Mario Manfredini y Pedro González.

3. Academia a 3 rounds entre los buenos peleadores L. Querci y A. Valenzuela.

4. Presentación académica a 3 rounds entre el profesor del Centro, señor Oscar Garrido y su alumno Alamiro Vargas.

5. Match de fondo a seis rounds con una medalla de oro y plata donada por el Centro de premio, entre los pesos plumas Egidio Cañas y Ernesto Moreno.

CASA ARCE
PORTAL MAC-CLURE 481

GRAN REBAJA DE PRECIOS

Pongé de seda, clase buena, el metro a ...	$ 6.50
Pongé de seda, clase buena, doble ancho, el metro a ...	8.00
Espumillas de seda, doble ancho, el metro a 8.00, 12.00 y.	14.00
Crepés de hilo e hilo y seda, el metro a ...	6.00
Velos de hilo, el metro a 2.50, 4.50 y ...	6.00
Organdí de hilo bordados y lisos, surtido en colores.	
Completo surtido en Taffetán francés, clase extra, el metro, a ...	25.00

ARCE Hnos

AL ESTABLECIMIENTO
— DE —
Eduardo Rodríguez y Cía.
han llegado de Doñihue:
10 caballares muy buenos
de montura, sanos y nuevos
que se rematarán el
MARTES 16 a las 2 P. M.

Matinée Unión Central

Primera función, 2.30.

La Cenicienta

El lindísimo y fantástico cuento interpretado por Mary Pickford.

Segundo función, a las 3.30.

CHAPLIN AL SOL

la penúltima producción del contrato de 1.000,000 de dólares.

Tercera función, a las 4.30.

Gran concierto por la eximia pianista.

Paquita Madriguera

Las entradas en venta desde las 10 A. M.

EXCELSIOR
INDEPENDENCIA 1070
— HOY —

Matinée, 2.30
3.a función de la
La Montaña del Trueno

Selecta, 4.30
1.a función del
Secreto Negro
Por PERLA WHITE.

Vermouth, 6.30
El Secreto de la CONFESION

Noche
El moderno Montecristo

MAÑANA ESTRENA EL SPLENDID THEATRE

La famosa obra de STUERT BLACKTON, representada diecinueve meses consecutivos en el BROADWAY:

"DENTRO DE LA LEY"

Que relata uno de los tantos casos en que al amparo de la LEY se cometen graves injusticias.
PROTAGONISTAS:

Alice Joyce y Harry Morey

JUEVES 18: SETIEMBRE Y BRASIL ESTRENAN

La hermosa película de fantásticos panoramas y danzas clásicas al aire libre, titulada:

LLUVIA DE ORO

Protagonizada por la encantadora chiquilla

GLADYS LESLIE

PROXIMAMENTE: CAYENA en la película cowboyesca:

"LADRONES DE ORO"

EMILIA STEVENS en producción REPUBLIC:

"LA LLAMA SAGRADA"

BYLLY WETS en el 7.o Programa Cómico.

EXCLUSIVIDAD DE LA ITALO - CHILENA, INC.

LAS TARDES DE GREEN

En atención a lo solicitado por algunas familias, el 20 del presente inauguraré las matinées con el nombre que encabeza este aviso; con el pago de 10 pesos los caballeros tendrán derecho al bufet de refresco que se servirá a las 7.30 P. M. Como las señoritas que pagan deberán ser presentadas con anterioridad al día de la matinée; éstas principiarán a las 5.30 para terminar a las 8.30 P. M. Los caballeros deberán hacer sus inscripciones dos días antes de cada matinée. Hasta el 18 del presente se puede todavía ingresar a cualesquiera de los dos cursos (el de tarde 5.30 o el de noche a las 9), en ambos se garantizan la enseñanza en el tiempo que se indica a cada curso.—Puente 769 (altos).

2104-N-14

Club de Máquinas de Escribir "Underwood"
Cajas de Fondos "Máximo Bash" y
Escritorios de Cortina Americanos de Roble Macizo

CERTIFICADO DEL NOTARIO

En Santiago, a (13) trece de Noviembre de 1920, se procedió al (34) TREINTA Y CUATRO SORTEO del CLUB N.o 1, saliendo favorecido el NUMERO (74) SETENTA Y CUATRO, perteneciente al FRIGORIFICO "SAN CRISTOBAL", Bellavista 180.

En el (26.o) VEINTISEIS Sorteo del CLUB N.o 2, salió favorecido el NUMERO (54) CINCUENTA Y CUATRO, perteneciente al señor **Victorino Guzmán Cortés** (Fábrica de Muebles), Av. Bilbao 502, Providencia.

En el (17.o) DIEZ Y SIETE Sorteo del CLUB N.o 3, salió favorecido el NUMERO (90) NOVENTA, perteneciente a la **Compañía "La Poderosa"**, S. A., Galería Alessandri 24.

En el (10.o) DECIMO Sorteo del CLUB N.o 4, salió favorecido el NUMERO (51) CINCUENTA Y UNO, perteneciente a los señores **José del C. Lagos & Cía.**, Chillán.

MARIANO MELO EGAÑA, Notario.

EN FORMACION EL CLUB NUM. 5

Solicite prospectos y pormenores en

78 - Bandera - 78, Ofic. N.o 3 :-: Teléfono 1571

SAMUEL WAISS.

VERANEO

Ya se acerca la temporada, y en consecuencia, le conviene a usted saber, que para pasar una agradable y verdadera vacación no basta trasladarse al campo o a la playa, sino que es necesario instalarse en habitaciones sanas, bien ventiladas y absolutamente frescas. Para conseguir esto último, es preciso que el chalet o residencia campestre sea techado con el famoso material ideal para

Techos
"REVART"

M. C. R.

SOLAMENTE HAY UNO.— EL MEJOR

"Revart"

Material impermeable acanalado, para techo.

No se oxida ni corrompe por la acción de ácidos, aires salinos o brisas marítimas.

Es poderosamente higiénico, por lo que las moscas y demás insectos huyen de los lugares techados con este material.

No necesita entablado ni tornillos para su colocación.

Es el único material liviano para techos, pues, sólo pesa 3,800 gramos por metro cuadrado.

LISTO PARA ENTREGA INMEDIATA. SOLICITE CATALOGO ILUSTRADO

Gregorio Traver e Hijo

Avenida Matta 375. Santiago, Casilla 1857. Teléfono 223

INFORMACIONES DEL EXTERIOR

Servicios de nuestros Corresponsales Especiales, vías Eastern y Colón, de "The Assoc a ed Press", via Colón, y de la Agencia Havas

LOS PARTIDOS POLITICOS ALEMANES ACUERDAN INICIAR UNA ACCION TENDIENTE A OBTENER LA REVISION DEL TRATADO DE VERSALLES

Los sinnfeiners presos en la cárcel de Cork acceden a tomar alimentos después de 90 días de ayuno.—Esta actitud obedece a sugestiones del "Presidente interino de la República Irlandesa", Mr. Griffiths

La situación del general Wrangel en la península de Crimea es desesperada. — Se inicia la evacuación de Sebastopol por la población civil.—Los maximalistas exigen de Wrangel la rendición incondicional de su ejército

La Delegación Chilena a la Liga de las Naciones se dirige a Ginebra

En la Secretaría de la Liga de las Naciones se recibe la solicitud de admisión presentada por el Austria

Un violentísimo temporal azota la región de Buenos Aires, ocasionando grandes daños materiales y desgracias personales

Se efectúan con toda solemnidad en París los funerales de don Alberto Blest Gana

GRAN BRETAÑA

UN MENSAJE DE Mr. GRIFFITH

A LOS HUELGUISTAS DEL HAMBRE

CORK, 13. — La huelga del hambre, observada por los prisioneros encerrados en la prisión de esta ciudad, desde hace noventa y cuatro días, terminó hoy con la recepción del siguiente mensaje, enviado por Mr. Griffith, que actúa como Presidente de la República irlandesa, al alcalde de Cork:

"Es mi opinión que nuestros compatriotas encerrados en la Cárcel de Cork han demostrado suficientemente su devoción y fidelidad a la patria y que así como hasta la fecha, estaban dispuestos a morir por Irlanda, deben estarlo ahora para vivir por ella."

Dicho mensaje fué transcrito a los nueve huelguistas que aun permanecían vivos en la Cárcel.

LAS RELACIONES ENTRE EL SOVIET Y EL GOBIERNO INGLES

LONDRES 13. — Se ha recibido una nueva nota maximalista, concebida en términos inconvenientes y provocadores.

Los delegados sovietistas dicen, sin embargo, en Londres, que es el momento decisivo para sostener nuevamente conversaciones con el Gobierno inglés.

LAS AUTORIDADES MILITARES Y NAVALES

asumirán el control de Irlanda

LONDRES, 13. — "La Gaceta" publica el decreto que autoriza a las competentes autoridades militares y navales de Irlanda, para asumir el control de la isla y tomar posesión de los ferrocarriles, si lo estiman necesario para el mantenimiento del orden.

MEDIDAS PARA ASEGURAR EL APROVISIONAMIENTO DE IRLANDA

DUBLIN, 13. — En la Municipalidad se reunió una conferencia de los alcaldes de las ciudades irlandesas y presidentes de los Concejos Municipales para discutir las medidas que será necesario adoptar para asegurar el aprovisionamiento de las ciudades en caso de producirse la anunciada paralización de los ferrocarriles.

Dicha conferencia ha nombrado varios comitees encargados de hacer las gestiones necesarias para conseguir este objeto.

LOS HUELGUISTAS DEL HAMBRE ACEPTAN ALIMENTOS

CORK, 13. — Después de recibir el mensaje que les envió Mr. Griffith, los huelguistas del hambre de esta ciudad accedieron a injerir algunos alimentos.

Se les ha suministrado alimentos apropiados para el estado de postración en que se encuentran, después de un trimestre de ayuno. Hay grandes esperanzas de salvarlos.

LA ALIMENTACION DE LOS PRESOS DE LA CARCEL DE CORK

DUBLIN, 13. — Una declaración emanada anoche del castillo de Dublin, anuncia que los huelguistas del hambre de la Cárcel de Cork, quienes habían dejado de alimentarse desde el 11 de Agosto, volvieron a injerir alimentos, a las tres de la tarde de ayer, sin que se produjera en ellos el menor síntoma alarmante.

La alimentación se verifica bajo la dirección de los funcionarios sanitarios de la Cárcel, quienes esperan, con un cuidadoso tratamiento, salvar finalmente la vida de los prisioneros.

FRANCIA

DETALLES DEL ACUERDO FRANCO-BRITANICO

sobre lo de las reparaciones alemanas

PARIS 13. — El Premier M. Leygues envió al representante de Gran Bretaña, conde Derby, una comunicación en que le hace saber que se ha llegado a un acuerdo definitivo con su Gobierno respecto a las reparaciones, acuerdo que está basado en los cuatro puntos sobre los cuales se había previamente llegado a un entendimiento.

La nota estipula que la reunión de Embajadores en Ginebra se efectuará una vez que haya tenido lugar el plebiscito en la región de la Alta Silesia o por lo menos no más tarde que en Febrero.

Esto indica que en la reunión citada y de acuerdo con el cuarto punto, se discutirá el plebiscito y se darán los pasos necesarios a fin de obtener el consentimiento de otros Estados interesados al procedimiento acordado.

EL PLAN FRANCES PARA VERIFICAR EL COBRO DE LAS REPARACIONES DEBIDAS POR ALEMANIA

PARIS 13. — La nota que M. Leygues, jefe del Gabinete francés, ha entregado el 11 del presente al Embajador inglés, contiene el acuerdo entre Francia e Inglaterra sobre el procedimiento que deberá seguirse en lo concerniente a las reparaciones debidas por Alemania.

M. Leygues aprecia altamente en dicha nota el espíritu de acuerdo con que el Gobierno inglés adhirió al procedimiento propuesto por el Gobierno francés. La nota fija además las diferentes etapas del examen de la cuestión sobre reparaciones, anotando, primero, la reunión que se verificará en Bruselas entre los peritos técnicos aliados y los peritos alemanes debiendo elevar un informe a los respectivos Gobiernos y el acta de esta reunión será comunicada a la comisión de reparaciones. En segundo lugar, la conferencia de los Ministros aliados la que deberá reunirse en Ginebra, después del plebiscito de la Alta Silesia, a más tardar en la primera quincena de Febrero para discutir en conjunto acerca de las reparaciones. Los alemanes participarán en esta conferencia puramente a título consultivo como en las conferencias de Spa. Los miembros de la Conferencia de Ginebra elevarán un informe a sus respectivos Gobiernos y cada Gobierno informará a su representante ante la Comisión de Reparaciones sobre las conclusiones a que lleguen sus representantes en la Conferencia de Ginebra. En tercer término, dice el Ministro francés la Comisión de Reparaciones efectuará entonces y de conformidad al Tratado de Versalles el cálculo sobre el monto y los modos de pago de las sumas adeudadas por Alemania. Finalmente, el Consejo Supremo se reunirá para examinar todas las medidas ulteriores y tomar garantías y acordar las medidas punitivas que sea del caso

LA FIRMA DEL TRATADO ITALIANO-SURESLAVO

PARIS 13. — El tratado concertado entre italianos y sureslavos fué firmado ayer a las 23.45.

OPTIMISMO EN LOS CIRCULOS FRANCESES

sobre el acuerdo franco-inglés

PARIS 13. — En los círculos franceses se comenta con mucho optimismo el acuerdo celebraso entre Francia y Gran Bretaña con respecto a las reparaciones y se hace notar que el Foreign Office esperó el 11, aniversario del armisticio, para firmar el acuerdo entre los dos países.

Se cree ver en esta coincidencia un llamado simbólico de unión, y se aprecia como signo de solidaridad el cambio de telegramas entre el Rey de Inglaterra y M. Millerand, con ocasión de la celebración de ceremonias que son comunes a ambas nacionalidades.

En los círculos autorizados se observa que el principio de las garantías y sanciones recomendadas por M. Millerand es formalmente reconocido en la nota del Gobierno inglés.

Los resultados obtenidos por la entrega de carbón alemán han sido sólo obtenidos gracias a los principios y procedimientos adoptados por esta misma política impuesta ahora en el acuerdo franco-inglés.

La Agencia Havas cree saber que hay también acuerdo completo sobre otros puntos, y por ciertos antecedentes prevé una próxima conferencia entre los premiers inglés y francés.

COMIDA AL EMBAJADOR BRITANICO

PARIS 13. — M. Leygues ofreció una espléndida comida en honor del Embajador británico, Lord Derby, y señora.

DESCUBRIMIENTO DE UNA VACUNA CONTRA LA TUBERCULOSIS BOVINA

PARIS, 13.—El diario "Excelsior" da cuenta de que el doctor Calmette, subdirector del Instituto Pasteur, y el doctor Guérin, jefe del servicio veterinario del mismo Instituto, han obtenido concluyentes resultados con una vacuna contra la tuberculosis bovina.

Ambos facultativos prosiguen sus investigaciones con el objeto de aplicar dicha vacuna al hombre y se preparan para establecer en Konary, en la Guinea francesa, un establecimiento donde podrían intentar experimentos con chimpancées.

En la actualidad, buscan recursos para proseguir esta obra.

"Excelsior" declara que, aun cuando la tarea de ambos sabios no está terminada, los resultados obtenidos hasta ahora honran la ciencia francesa.

El doctor Calmette declaró, sin pretender hacer concebir esperanzas demasiado grandes con respecto a su hallazgo, que cabe hacer notar que los bovinos a los que se ha aplicado la vacuna, han sido preservados de la tuberculosis, y agregó: "si llegamos al objetivo que nos proponemos, será posible garantizar la leche de las vacas vacunadas."

LA CARESTIA DE LA CARNE

PARIS, 13.—El Concejero municipal, M. Devaux, presentó a sus colegas un informe sobre la creciente carestía de la carne y sobre los altos precios que actualmente se pagan por ella. Manifestó que el ganado, que en 1917, se pagaba a 820 francos, ha alcanzado hoy el precio de 3,123 francos. Demostró también que el precio de la carne vendida al detalle continúa aumentando. Deploró el alza vertiginosa de ese artículo, comprobando el fracaso de todos los medios empleados por la Municipalidad con las carnicerías para conseguir que vendan carne congelada, agregando que ésta, lejos de abaratar los precios de la carne fresca, tiende a elevarlos.

REUNION DE LAS COMISIONES DE REPARACIONES

PARIS 13. — Las Comisiones de Reparaciones han sido convocadas para reunirse en esta capital el 20 del presente. Los expertos alemanes estarán calificados para presentar sus observaciones con respecto a la entrega del ganado vacuno que ha sido pedido a Alemania, de acuerdo con las cláusulas del Tratado de Paz.

BELGICA

LOS MINEROS DE CHARLEROI SUSPENDEN LA HUELGA

CHARLEROI 13. — A raíz del referendum, los mineros de la cuenca de Charleroi rechazaron la continuación de la huelga y acordaron volver al trabajo el 15 del presente.

ESPAÑA

DISTURBIOS SANGRIENTOS EN ZAMORA

MADRID 13. — El sub-secretario del Ministerio de la Gobernación ha declarado que en Zamora han ocurrido serios disturbios, en los cuales ha debido intervenir la policía y que hay varios heridos.

Se espera que la huelga quedará solucionada hoy.

EN ZAMORA SE CLAUSURAN LOS CENTROS DE LAS "TRADE UNIONS"

MADRID 13.—Ha quedado restablecido el orden en Zamora.

El Gobernador civil ordenó la clausura del centro de reuniones de las "trade unions" adoptando así el temperamento seguido en Zaragoza y Sevilla.

LLEGADA DEL ALTO COMISIONADO EN MARRUECOS

SEVILLA 13. — El Alto Comisionado español en Marruecos ha llegado a ésta de paso para Madrid, a donde se dirige a conferenciar con el Gobierno.

LA CARESTIA DEL TABACO

MADRID 13. — El diario "La Acción" protesta de la carestía del tabaco, que existe en el país, y hace presente al Gobierno la conveniencia de que compre ese artículo en el extranjero para ser manufacturado en España.

LA LIGA DE LAS NACIONES

EL FUTURO DE LA LIGA DE LAS NACIONES

y su perfeccionamiento

PARIS 13. — El Premier M. Leygues, en una conversación que tuvo con el señor Mariano Cornejo, Ministro del Perú y delegado a la Asamblea de la Liga de las Naciones, le declaró que tenía el firme convencimiento de que el perfeccionamiento de la Liga se efectuará muy pronto debido a que se introducirán modificaciones de gran utilidad.

LA VOTACION SOBRE ADMISION DE PAISES EN LA LIGA DE LAS NACIONES

GINEBRA 13. — La cuestión de la admisión de los nuevos miembros a la Liga de las Naciones no será discutida hasta después de tres semanas debido a que las sesiones serán ocupadas en revisar el programa de trabajo.

Los países a los cuales se referirá la votación de inclusión son: Austria, Bulgaria, Estonia, Finlandia, Georgia, Letonia, Ukrania, Islandia, Mónaco, San Marino, Lichtenstein, Luxemburgo y Costa Rica.

LA ADMISION DE ALEMANIA EN LA LIGA DE LAS NACIONES

GINEBRA 13. — Según una declaración hecha por el Ministro de Relaciones, herr Muller, declaración que ha sido publicado por el "Journal de Génève", Alemania no presentará una petición formal para que se la admita en la Liga de las Naciones.

El Ministro cree que "semejante petición causaría una agria discusión en el seno de la Liga, debido a que muchos países se han manifestado contrarios a esa admisión".

LA SOLICITUD DE ADMISION DE AUSTRIA A LA LIGA

GINEBRA 13. — La solicitud de Austria en que pide que se la admita como miembro de la Liga de las Naciones se recibió ayer en la Secretaría de la Liga. Está firmada por el Ministro de Relaciones, herr Mayer.

En la nota se llama la atención hacia el hecho de que al firmar Austria el Tratado de Paz de Saint Germain se le dió seguridades de que sería admitida en la Sociedad a su debido tiempo, y agrega "este tiempo ha llegado".

"Austria, continúa la nota, se encuentra en condiciones de satisfacer todas sus obligaciones internacionales y por lo tanto cree que puede pertenecer a la familia de las naciones".

La Secretaría de la Liga no ha recibido comunicación de Alemania respecto a su admisión.

Se cree que los países neutrales que anunciaron que se verían en la necesidad de retirarse de la Liga en caso de que Alemania no fuera admitida, dudan ahora al hacerse responsables de proponer la admisión de ese país, debido a que falta su petición y también a la acción de parte de Alemania.

LAS DELEGACIONES SURAMERICANAS

se dirigen a Ginebra para asistir a la Asamblea de la Liga

PARIS 13. — Las delegaciones a la Liga de las Naciones de las Repúblicas de Argentina, Chile, Perú y Cuba, partieron está tarde en viaje a Ginebra, siendo despedidas por los diplomáticos, compatriotas y relaciones.

Otros delegados de la América latina partirán mañana

RECEPCION OFRECIDA POR EL COMITE FRANCES AMERIQUE

EN HONOR DE LOS DELEGADOS SURAMERICANOS ANTE LA ASAMBLEA DE LA LIGA

PARIS 13. — Los delegados ante la Asamblea de la Liga de las Naciones de los países de la América Central y del Sur, fueron ayer huéspedes de honor en una recepción que les fué ofrecida por el Comité France-Amerique en sus salones.

La recepción ha constituído uno de los acontecimientos más importantes del año, en que hayan participado los americanos.

Muchas señoras y caballeros de la vida social y literaria de Francia concurrieron a ella, lo mismo que las más prominentes personalidades de las colonias centro y sur americanas en París. Los funcionarios diplomáticos de la mayor parte de las naciones del mundo, que se encuentran acreditados en Francia, también estuvieron presentes.

Aunque no se pronunciaron discursos, la mayor parte de los delegados se mostraron optimistas en sus apreciaciones sobre el éxito de **la próxima Asamblea de Ginebra, manifestando al mismo tiempo su** [illegible] debido a la ausencia de los Estados Unidos. Al respecto se formularon votos por que este país pronto se cuente entre los miembros de la Sociedad de las Naciones, y contribuya así al mantenimiento de la paz en el Universo.

Entre los delegados ante la Liga que estaban en la reunión, figuraban los de Chile, señores Antonio Huneeus y Manuel Rivas Vicuña; el de Argentina, señor Honorio Pueyrredón; el del Perú, señor Mariano Cornejo; los del Brasil, Colombia, Uruguay, Guatemala, Cuba, El Salvador, Venezuela, Bolivia, Costa Rica, Haití, Panamá, Paraguay, Honduras, Nicaragua, México y Ecuador.

Además, y entre muchas otras personalidades, estaban presentes el general y madame Pau, el general de la Tegle De Cary, el señor Máximo del Campo, los Cónsules Generales de Chile, Brasil y Colombia, el Encargado de Negocios de Colombia, señor Alberto Figueroa; MM. Paul Lefaivre y André Siegfred, el general Clement y el Ministro de Argentina, señor Alvear.

Personalidades de la política activa y de la diplomacia francesa también concurrieron, y entre ellos se contaba a M. Hannotaux, presidente del Comité.

La mayor parte de los delegados suramericanos se dirigirán hoy a Ginebra.

LOS DELEGADOS DE CHILE SE DIRIGEN A GINEBRA

PARIS 13. — Los delegados de Argentina, Chile y del Perú a la Liga de las Naciones, se dirigieron ayer a Ginebra.

LLEGADA DE LA DELEGACION BRITANICA

GINEBRA, 13. — La delegación británica, que cuenta con un centenar de personas, llegó en la mañana de hoy a esta ciudad, completando así la representación de los más importantes miembros de la Liga.

Los procedimientos actuales se iniciarán mañana Domingo, con una reunión del Consejo, cuyo objeto será terminar la organización de la comisión financiera económica que tendrá a su cargo la preparación de otra Conferencia Internacional financiera.

El Consejo estudiará en esa reunión los asuntos de Polonia y Lituania.

LOS ESTADOS UNIDOS CONSIDERAN LA CUESTION DE SU REPRESENTACION OFICIAL EN LA ASAMBLEA DE LA LIGA

WASHINGTON 13. — El Presidente Wilson y los funcionarios del Departamento de Estado consideran en la actualidad la cuestión de la representación extra-oficial de los Estados Unidos en la Liga de las Naciones.

Si se decide enviar representación, ella sería encomendada a uno de los representantes del país en Europa.

PORTUGAL

LOS CUERPOS DE DOS SOLDADOS DESCONOCIDOS

serán traídos para ser sepultados en el Panteón y la Catedral

LISBOA 13. — A fin de conmemorar la fecha del aniversario del armisticio, el Parlamento aprobó una ley que concede la suma de dinero necesaria para transportar desde los campos de batalla de Flandes y Africa los cuerpos de dos soldados desconocidos para ser sepultado en la Catedral y en el Panteón.

ITALIA

UNA CLAUSULA DE ACUERDO ITALIO SUR - ESLAVIO

RAPALLO 13. — El reciente tratado pactado con Sur Eslavia establece que la zona de terreno que rodeará a Zaragoza se extenderá sobre un radio de seis millas.

A su vez Italia no mantiene sus reclamaciones sobre las islas, excepto a las que se refieren a las de Cherso, Lussin y Lagosta.

SE PRODUCE UN COMPLETO ACUERDO SOBRE POLITICA EXTERIOR

ENTRE ITALIANOS Y SURESLAVOS

ROMA 13. — La Agencia Stemani ha recibido un despacho de Santa Margarita, por el cual se informa que después de los cambios de vista, los italianos y sureslavos llegaron a un completo acuerdo sobre las direcciones comunes de los intereses esenciales de ambos países en la Europa Central, en el sentido de asegurar la ejecución del tratado de Saint Germain y de Triamon.

Los señores Sforza y Trumbitch cambiaron cartas comprometiéndose a la ejecución de la amnistía de los políticos y de los militares, estableciéndose además todo lo relativo a las fuerzas del curso del Resina, que abastece de agua y electricidad a la ciudad de Fiume.

COMENTARIOS DE LA PRENSA DE ITALIA AL CONVENIO DE RAPALLO

ROMA, 13. — Al comentar el acuerdo italo-sureslavo, alcanzado en Santa Margherita, "Il Tempo" declara que los militaristas y nacionalistas no han quedado satisfechos porque, para la defensa de Italia, es muy necesaria la posesión de Sebenico.

"Il Popolo Romano", por su parte, anuncia que, antes de aceptar las condiciones italianas, el Gobierno sureslavo se dirigió a los de París y Londres, para ver modo de obtener su apoyo, pero la respuesta que recibió de esos Gobiernos demostró que ambos países aprobarían la aplicación de las estipulaciones del Pacto de Londres, en caso de no llegarse a un acuerdo directo entre Italia y Sureslavia. El Gobierno de Belgrado envió entonces instrucciones a sus delegados para que aceptaran las condiciones de Italia, pero "con reservas para el futuro".

"La Tribuna" se declara satisfecha con el acuerdo, agregando: "Por primera vez desde los tiempos de la antigua Roma, Italia queda cerrada por una frontera que incluye a los Alpes como formidable armadura. Agregando a esto la independencia de Fiu la posesión de Cherso, Italia trola ahora absolutamente el Adriático, que constituye su p cipal vía de comunicación con resto de Europa".

"Il Giornale d'Italia" de que, habiendo siempre criticad actual conducta del Gobierno el casi total abandono de Da cia, no puede demostrar entu mo ni satisfacción por el conv de Rapallo, si bien reconoce es, de todas las soluciones yendo las propuestas por Wil Tardieu, Lloyd George, Nitti y T toni, la más favorable.

LAS DELEGACIONES ITALI NA Y SURESLAVA

terminan la redacción del te del acuerdo

LONDRES, 13. — El cor ponsal de la Agencia Reuter Santa Margherita, anuncia que delegaciones italiana y sures han completado la redacción texto del convenio que se pro taba firmar ayer en la tarde.

SATISFACCION DEMOSTRAD POR EL PAPA

con motivo de la solución ami de las diferencias con Sur Eslavia

ROMA 13. — En el Vatican expresa una gran satisfacción el amistoso arreglo a que se llegado con Sur Eslavia en lo ferente al problema del Adriá

Se dice que el Vaticano si deseó que las diferencias exis se solucionaran de una ma que asegurara una paz dura

Al mismo tiempo se hace que la definitiva demarcación las fronteras de ambos países mitirá al Gobierno de Su S dad determinar los distritos siásticos.

El clero de Fiume, que se cuentra bajo la administra apostólica, recibirá instrucciones parte de la Santa Sede.

VIOLENTO INCIDENTE ENT DOS DIPUTADOS

ROMA, 13.— Ayer se pro en la Cámara de Diputados u cidente tumultuoso provocado el socialista reformista y dipu por Palermo, señor Drago, q acusó al maximalista Vacirca putado por Bologna pero ori de Sicilia, de haber especulad la venta de tierras a los ca sinos sicilianos ganando d modo sesenta mil liras.

En varias ocasiones la inter ción de los amigos de ambos putados fué lo único que les pidió venir a las manos hasta por fin, a insinuación del dip do señor Modigliani el presid de la Cámara nombró una sión para que resolviera si la sación era verídica, en cuyo c Vacirca renunciaría, o si es sa, lo que traería por consecu cia la renuncia de Drago.

DECLARACIONES DEL MIN TRO DE RELACIONES SUR ESLAVIA.

sobre el arreglo del Adriátic

RAPALLO, 13.—El Ministr Relaciones de Sur Eslavia, Trumbitch, interrogado por el rresponsal de la "Assoc Press" poco después de habe do firmado el protocolo sobr asunto del Adriático, declar siguiente:

"El Adriático es el molo en descansa la paz europea.

"El Gobierno de los Esta Unidos ha comprendido es atribuye gran importancia a lo que con él se refiere.

"Los Estados Unidos que

Mamparas

Puertas, Ventanas y Zinc galvanizado, vendo de ocasión.

GALVEZ, 1182

Buenos Muebles y accesorios para Oficinas

Encontrará a precios bajos en nuestro departamento

"REMINGTON

MORRISON & Co.

MORRISON & Co.
SANTIAGO

Empréstito Francés

6% 1920

Libre de impuestos presentes y futuros

PRECIO DE EMISION: 100 FRANCOS POR CADA 6 FRANCOS DE RENTA

Vencimiento de los cupones: 16 de Junio y 16 de Diciembre de cada año.

El Banco Francés de Chile, está encargado de recibir las suscripciones a este empréstito.

LA SUSCRIPCION SE ABRE EL 20 DE OCTUBRE Y SE CERRARA EL 30 DE NOVIEMBRE

Por detalles dirigirse al

BANCO FRANCES DE CHILE

EN SANTIAGO Y VALPARAISO

10-Nov.

Es oportuno recordar a los señores aficionados a probar suerte en la **LOTERIA NACIONAL ARGENTINA**, la más equitativa que se conoce, que fué la Casa E. Turri, Casa chilena, la que vendió en Chile el año 1915 el codiciado

Millón de Navidad

a dos diferentes personas, y precisamente: una mitad fué vendida en Santiago al señor Arístides Benavente, y la otra en Pozo Almonte (Iquique), al señor Isidoro Castro. Además la Casa E. Turri ha vendido en Chile varias veces el premio mayor y un sinnúmero de premios superiores a $ 10,000.

Dada la gran cantidad de billetes de que dispone esta afortunada Casa, y teniendo presente que casi la totalidad de los adquirentes de billetes en Chile se dirigen invariablemente a E. TURRI, no **es aventurado afirmar que también este año** le toque en suerte vender el premio mayor, en este importante sorteo a alguno de sus innumerables favorecedores de Chile.

¿Y este agraciado de la fortuna, por qué no podría ser Ud?

Haga la prueba, solicitando de esta acreditada oficina el envío de un billete entero, uno o más décimos de billete, de acuerdo con los siguientes precios actuales:

Un billete entero vale $ 600 chilenos.
Un medio billete del millón vale $ 325 chilenos.
Cada décimo del millón vale $ 65 chilenos.

En consecuencia, no deje de probar suerte en la indiscutiblemente afortunada Casa E. TURRI pidiendo únicamente a E. TURRI los billetes del sensacional sorteo del MILLON DE NAVIDAD que se verificará en Buenos Aires el día **Jueves**. **23 DE DICIEMBRE DE 1920**, por el siguiente programa de premios:

1 de	...	$ 1.000,000.00
1 de	...	250,000.00
1 de	...	150,000.00
1 de	...	100,000.00
2 de	$ 50,000...	100,000.00
4 de	20,000...	80,000.00
10 de	10,000 ...	100,000.00
20 de	5,000...	100,000.00
75 de	2,000...	150,000.00
200 de	1,000...	200,000.00
500 de	500...	250,000.00
3900 de	300...	1.170,000.00
5900 de	200...	1.180,000.00
10615 premios total, argentinos	...	$ 4.830,000.00

LOTERIAS a sortearse en Noviembre de 1920

Días 16, 23 y 30 de Noviembre, cada una de Argentinos

$ 80.000

A $ 55 chilenos el billete entero.
A $ 11 chilenos el quinto de billete.

Casi la totalidad de los aficionados pide sus boletos a E. TURRI, la Casa preferida: 1.o Por ser la Casa más conocida; 2.o Porque es Casa con responsabilidad en Argentina y en Chile; 3.o Por ser Casa seria ,puntual y discreta; 4.o Porque es la única Casa que ha vendido en Chile el PREMIO MAYOR DEL MILLON DE NAVIDAD, además de varios premios mayores en distintas fechas; Porque la Casa E. TURRI paga inmediatamente cualquier billete premiado de la Lotería Nacional Argentina, adquirido en la misma Casa E. TURRI.

Las REMESAS en pago de los billetes de lotería pedidos, pueden hacerse: por giro postal o telegráfico (Telégrafo Comercial), letras bancarias o de la Caja de Ahorros, billetes premiados, o, en último caso, enviando el dinero efectivo en carta certificada, y, al ser posible, lacrada. Diríjanse los valores y correspondencia solamente a la Casa

E. TURRI (Casa Chilena) Santiago

Pasaje Balmaceda N.o 10 :-: Casilla 3217

Tanto a los señores aficionados de Santiago como a los de provincias, ruego EVITEN hacer sus pedidos o comprar billetes de Lotería a personas sin responsabilidad, que podrían sorprender su buena fe, y enviar sus órdenes exclusivamente a E. TURRI (Casa Chilena).

PIDA LOS EXQUISITOS VINOS
TARAPACA - ZAVALA
En todo Almacen y Restaurant de importancia

verdaderamente se interesan por la paz europea estarán más complacidos que cualquiera otra nación por el presente arreglo al que se ha llegado por medio de negociaciones directas lo que muestra la sinceridad de Sur Eslavia".

LA FIRMA DEL CONVENIO ITALO- SURESLAVO

ROMA, 13. — El corresponsal de la Agencia Stefani en Santa Margherita, anuncia que el tratado entre Italia y Sureslavia fué firmado en Rapallo.

ALEMANIA

LOS PARTIDOS POLITICOS ALEMANES

PEDIRAN LA REVISION DEL TRATADO DE VERSALLES

Información llegada al "New York Herald"

NUEVA YORK, 13.—"The New York Herald" ha recibido un despacho de su corresponsal en Berlín, según el cual todos los partidos políticos alemanes, con excepción del comunista, pedirán la revisión del Tratado de Paz de Versalles en la próxima revisión de los presupuestos que hará el Reichstag.

Esto tiene por objeto crear la impresión de que la revisión es un deseo unánime de Alemania, circunstancia que tendrá cierto peso ante la consideración de los Gobiernos aliados.

Dicho movimiento se debe, en gran parte, a las actividades de von Lersner, ex-jefe de la delegación de paz alemana, quien estima que una atmósfera favorable a la revisión del tratado solamente puede crearse por las instancias repetidas de Alemania, afirmando la justicia de esa revisión.

Es evidente que el fin perseguido en esa campaña es tener influencia en las próximas conferencias que se realizarán en Bruselas y en Ginebra.

AUSTRIA

LOS SOCIALISTAS PROVOCAN SERIOS DISTURBIOS

PARIS 13. — Un despacho procedente de Budapest, enviado por el corresponsal de la Agencia Radio de Viena, hace haber que los socialistas han iniciado un movimiento revolucionario.

Agrega el despacho que el general Lacashichs ha sido designado comandante de las fuerzas de guarnición en la capital, lo que equivale a instituirlo dictador.

Los obreros, según la citada comunicación, han cometido desórdenes, el tráfico de trenes se encuentra paralizado, y los edificios públicos han debido ser resguardados por fuerza de la policía.

Se desprende de la citada información que la gente es presa del pánico y huye de la ciudad.

HUNGRIA

FECHA DE LA RATIFICACION DEL TRATADO DE PAZ CON LOS ALIADOS

BUDAPEST 12. — La ratificación del tratado de paz con los aliados, que debía verificarse hoy, ha sido pospuesta hasta el Lunes.

CHECOESLOVAQUIA

RENUNCIA DEL MINISTRO DE HACIENDA

PRAGA, 13. — El Ministro de Hacienda presentó hoy la renuncia de su cargo en vista de la aprobación de la enmienda propuesta al proyecto de ley de subsidios que significa un gasto superior en cuatrocientos millones de coronas a los cálculos presentados por el Ministro.

SURESLAVIA

LAS ELECCIONES DE MIEMBROS DE LA ASAMBLEA NACIONAL

BELGRADO 13. — Las elecciones para la designación de los miembros que formarán la Asamblea Nacional, que deberá reemplazar al Parlamento provisorio que se encuentra en funciones, se llevarán a efecto el 28 de este mes.

Esta es la primera elección que se efectúa en Serbia desde hace diez años.

No permitirá sufragar a los rumanos, alemanes y húngaros.

RUSIA

NUEVOS EXITOS DE LOS ROJOS EN CRIMEA

PARIS 13. — Según informaciones recibidas en el Ministerio de Relaciones Exteriores, en la actualidad los maximalistas que operan en Crimea, dominan en el istmo de Perekop.

Las mismas informaciones indican que los maximalistas han avanzado más allá de Perekop y se han apoderado de 12 millones de cartuchos de guerra, 18 cañones, un tanque y tres trenes artillados. Además se apoderaron de un campo de obuses y gran cantidad de material de transporte.

La flota aliada se prepara para cooperar a la evacuación de ciertos distritos.

LA SITUACION DEL GENERAL WRANGEL ES DESESPERADA

En vísperas de la evacuación de Sebastopol

SEBASTOPOL 13. — Una información de fuente verídica y en la que se cita al general Wrangel, hace saber que esta ciudad deberá ser evacuada mañana.

Las fuerzas del general Wrangel se encuentran en una situación desesperada.

Cientos de miles de refugiados, presas del más grande de los pánicos, llenan las calles de la ciudad.

Los navíos de las potencias aliadas proceden con gran prisa a embarcar a la población y a salvar los aprovisionamientos de la Cruz Roja norteamericana.

Se anuncia que los maximalistas enviaron al general Wrangel un ultimatum en que exigen la rendición del ejército blanco.

LOS BRITANICOS SALEN DE SEBASTOPOL

LONDRES 13. — Según despachos procedentes de Constantinopla fechados el Jueves pasado, los ciudadanos británicos están abandonando a Sebastopol. A fin de proceder a transportar a los fugitivos, las autoridades han procedido a requisicionar los buques anclados en la rada de Constantinopla.

HIGIENE,
AGRADO,
ECONOMIA

Se obtiene con el uso de las

TOALLAS de PAPEL
"PUBLIC SERVICE"

Están prescriptas como obligatorias para los Clubs, Restaurants, Peluquerías, etc., por las autoridades sanitarias de los países más civilizados.

Su uso en las oficinas, Bancos y locales con gran afluencia de gente, es, además, agradable y económico.

Listas para entrega inmediata

AGENTES EXCLUSIVOS:
L. MATTE & Co.
Huérfanos 1039 :-: Casilla 3284

Se despacha pedidos de provincias contra recibo de su valor.

CONTAGIOS,
QUEBRAZONES,
MOLESTIAS

de todo género, se evitan con la adopción de las

COPAS HIGIENICAS
DE PAPEL

Aparte de constituir una verdadera comodidad y economía para dentistas, oficinas, salones de refrescos, etc., son especialmente prácticas para paseos o excursiones al campo, kermesses, garden parties, etc., etc.

DESDE PARIS

(DE NUESTRO CORRESPONSAL POR CABLE)

LOS FUNERALES DE BLEST GANA

IMPONENTES EXEQUIAS EN LA MAGDALENA

Homenaje de la delegación chilena a la Liga de las Naciones

Participación del Gobierno francés

PARIS, 13. — Hoy se verificaron los funerales de don Alberto Blest Gana.

El cuerpo del ilustre novelista había sido trasladado el día anterior, a la Iglesia de la Magdalena, en una de cuyas naves se erigió un severo catafalco.

En la mañana se ofició una misa de requiem, a la que concurrieron numerosas personalidades chilenas y francesas.

El catafalco desaparecía bajo una montaña de coronas, testimonio de la admiración y el afecto que rodeaban aquí al glorioso escritor. Entre ellas el corresponsal pudo notar una remitida por los delegados de Chile ante la Liga de las Naciones, señores Antonio Huneeus y Manuel Rivas Vicuña, quienes no pudieron concurrir a los funerales a causa de que debían ausentarse a Ginebra.

En el momento de inhumarse los restos en el sepulcro en que provisoriamente descansarán en bóveda de la Magdalena, el Ministro de Chile, señor don Maximiliano Ibáñez, pronunció una alocución en que ensalzó los servicios eminentes prestados por el señor Blest Gana a la República y su extensa y brillante labor literaria.

El Gobierno francés se hizo representar en la ceremonia.

WRANGEL ES ATACADO POR LA RETAGUARDIA

NUEVA YORK, 13. — La "Associated Press" ha recibido un despacho de Sebastopol, que dice que las tropas maximalistas han roto las líneas del ejército del general Wrangel, atacándolo por la espalda.

Probablemente Sebastopol será evacuado mañana.

LAS OPERACIONES EN LA CRIMEA

LONDRES 13. — "The Times" ha recibido un despacho de Constantinopla que anuncia que el 12 del presente los ejércitos maximalistas, sostenidos por la artillería pesada, penetraron en la Crimea, alcanzando más allá de las posiciones del general Wrangel.

Al este del istmo de Chongar, continúan los combates encarnizados.

CONSECUENCIA DE LA RUPTURA DEL FRENTE WRANGELISTA

CONSTANTINOPLA 13.— Como consecuencia de la ruptura del frente del general Wrangel por los maximalistas, se encara la evacuación de Crimea por las fuerzas wrangelistas.

El crucero francés "Waldeck Rousseau" coopera a la evacuación de la población civil.

ESTADOS UNIDOS

COLISION ENTRE DOS VAPORES ESPAÑOLES

NUEVA YORK, 13. — Los vapores españoles "Montserrat" y "San Marcos", chocaron en el puerto.

Varios pasajeros saltaron por encima de la borda y se dirigieron a nado a la costa. Ambos barcos resultaron ligeramente averiados.

EL "MONTSERRAT" ES IMPELIDO HACIA LA COSTA

NUEVA YORK, 13. — El vapor "Montserrat", procedente de Cádiz y que llevaba a su bordo 409 pasajeros, fué impelido hacia la costa después de su colisión con el "San Marcos".

Se han tomado medidas para hacer desembarcar a los pasajeros, uno de los cuales resultó herido al saltar a un remolcador.

LA COLISION ENTRE EL "SAN MARCOS" Y EL "MONSERRAT"

NUEVA YORK, 13. — Los pasajeros de primera y segunda clase que venían a bordo del vapor "Monserratt" fueron desembarcados en la tarde de hoy. Se han tomado las medidas necesarias para trasladar la tripulación a "Ellis Island".

Varios centenares de emigrantes, que venían a bordo del barco fueron presa de pánico cuando dicho vapor chocó con el "San Marcos", procedentes de Galveston, bajo la sombra que arroja la estatua de la Libertad.

El capitán del "Monserrat", señor Musiera, lo dirigió hacia la costa de Broocklyn donde logró embancarlo antes de que se hundiera.

El "San Marcos", que no llevaba pasajeros, logró llegar al muelle con algunas averías que no requieren, sin embargo, su reparación en dique seco.

Los inmigrantes españoles, a bordo del "Monserrat" observaban el horizonte para impresionarse del aspecto de Nueva York cuando el choque se produjo.

Las primeras informaciones anunciaban que varios individuos habían saltado al agua pero, posteriormente, se supo que solamente uno había saltado sobre la borda, cayendo sobre un remolcador que se dirigió apresuradamente en auxilio de los dos vapores. El individuo que en esa forma salió del "Monserrat" se llama Manuel Pina, de Cádiz, que viajaba a bordo de dicho barco en calidad de pasajero de segunda clase. Pina, después de ser atendido profesionalmente declaró que el golpe fué tan recio que arrojó a los pasajeros al suelo y que él, creyendo que el buque se hundía rápidamen te, se había arrojado sobre la borda. Felizmente, no quedó gravemente herido.

LISTA DE INSCRITOS

En la Comuna de Yungay, Subdelegación 28a. Rural, en el día 13 de Noviembre de 1920 como sigue:

191—Lara Román José. Empleado. W. Martines 393.
192—Lucero Rojas Guillermo. Mecánico. Mapocho 4476.
193—López Calderón Luis. Cochero. Mapocho 4476.
194—Muñoz Lucero Anatolio. Comerciante. J. J. Pérez 3779.
195—Lucero Rojas Pedro. Herrero. Mapocho 4476.
196—Mendelewski Schlefelbein Alfonso. Industrial. Mapocho 4476.
197—Mendelewski Schiefelbein Víctor. Industrial. Mapocho 4476.
198—Mendelewski Schiefelbein Arnoldo. Contador. Mapocho 4476.
199—Phillip Hurcades Rafael. Empleado. Arteaga 230.
200—Villegas Muñoz Marcos. Constructor. Población Tupper.

Con los diez inscritos en el día de hoy, queda cerrado el primer Registro con un total de **doscientos** ciudadanos inscritos.

RICARDO PORTALES,
Comisario.

EL VIAJE DE LAS FLOTAS NORTEAMERICANAS AL SUR DEL PACIFICO.

WASHINGTON, 13.—El Ministro de Marina, Mr. Daniels ha declarado que las maniobras en conjunto que realizarán las flotas del Atlántico y del Pacífico, a principios del próximo año, en las costas occidentales de la América del Sur y bahía de Panamá serán presenciadas por el almirante Conntz, jefe de operaciones navales, agregando que, si le es posible, él también las presenciará.

Ambas flotas estarán a las órdenes del almirante Henry Wilson durante las maniobras y en el viaje al sur, desde Panamá. Las escuadras se separarán a medio camino entre el Callao y Valparaíso, dirigiéndose la flota del Atlántico a realizar una visita de una semana a el Callao, mientras la flota del Pacífico irá a Valparaíso. Una vez terminadas las visitas, ambas escuadras se reunirán, siguiendo viaje a Panamá donde nuevamente se separarán para dirigirse a sus estaciones de Invierno a hacer ejercicios de tiro

HAITI

DECLARACION DEL PRESIDENTE DE LA REPUBLICA

ante la comisión naval norte-americana encargada de las investigaciones por asesinatos de nativos

PUERTO PRINCIPE 13. — El señor Sudre Dartiguenave, Presidente de la República compareció hoy a declarar ante la comisión norteamericana de marina encargada de investigar las acusaciones que pesan sobre la marinería de ocupación norteamericana.

El señor Dartiguenave dijo que él no tenía conocimiento oficial de los cargos que se hacían a los marineros norte-americanos por asesinatos de nativos.

Agregó que tampoco tenía medios para comprobar los casos de homicidio o de violencia de que se trata, y que "la marinería norteamericana ha sido acusada por el clamor público".

BRASIL

RIO JANEIRO, 13. — **Próxima llegada del dreadnought "Florida".**—Una información oficial anuncia que en breve llegará el dreadnought norteamericano "Florida", que conduce la misión de que forma parte el general Pershing, un almirante y distinguidas personalidades de los Estados Unidos.

La jura de la bandera a bordo del acorazado "Roma".—En presencia del Embajador y del cónsul de Italia se verificó ayer, a bordo del acorazado "Roma", la ceremonia de la jura de la bandera.

Llegada de barcos japoneses.—En la presente semana es esperada la llegada de una división de barcos japoneses.

Aplauso a la Liga de las Naciones.—El Congreso, durante una de sus sesiones, aprobó una moción de aplauso a la Liga de las Naciones.

Arresto impuesto a un general.—El general Figuereida Roohas ha sido arrestado durante cuatro días, en su domicilio, por desobedecer órdenes superiores.

RIO DE JANEIRO 13. — **La llegada de la Embajada de los Estados Unidos.** — El Ministro de Marina ha anunciado oficialmente que a bordo del dreadnought "Florida" llegará próximamente la Embajada de los Estados Unidos, en que participa el general Pershing.

POSIBLES CAMBIOS EN EL GABINETE

RIO JANEIRO, 13.—Los diarios anuncian posibles cambios en el actual Ministerio.

RIO JANEIRO, 13.—**Movimientos de barcos de guerra.**—Hoy zarpó de este puerto el acorazado italiano "Roma".

Llegó el crucero "Uruguay", que fué recibido con salvas. Ha arribado, igualmente, el crucero "9 de Julio".

URUGUAY

POSIBLE HUELGA GENERAL REVOLUCIONARIA EN EL URUGUAY.

MONTEVIDEO, 13. — La Federación Obrera proyecta proclamar una huelga general de carácter revolucionario a contar desde el veinticinco del presente mes, para protestar de la detención del huelguista acusado de haber dado muerte a un obrero hace un año.

Varias uniones gremiales se han pronunciado ya en favor del movimiento.

PERU

EL SENADO CONCEDE EL DESAFUERO DE LOS SEÑORES GRAU Y PORTELA

LIMA, 13.—El Senado aprobó, por mayoría de votos, el desafuero de los senadores señores Grau y Portela, autorizando su enjuiciamiento.

Algunos de los presos políticos han sido puestos en libertad. En las provincias se han verificado algunas detenciones.

ARGENTINA

GRAN TEMPORAL EN BUENOS AIRES

INUNDACIONES EN TODA LA CIUDAD

Paralización de numerosos servicios públicos. — En la rada naufragan varias embarcaciones.

BUENOS AIRES 13. — Hoy, poco después de media noche, se desencadenó un gran temporal de agua, viento y granizo, que adquirió una violencia no común.

El aluvión ha inundado barrios enteros y el viento ha volado techos y derrumbado paredes.

Los alambres del alumbrado eléctrico han sido también desprendidos y las lámparas despedazadas. El tránsito quedó suspendido en las calles de la ciudad, las que se vieron inundadas a causa de la insuficiencia de los desagües. El servicio de teléfonos quedó interrumpido.

En la sección de aparatos del Telégrafo Nacional, se declaró un incendio, debido a un corta-circuito, a causa del cual se paralizó el servicio.

El centro del temporal fué esta capital. En las poblaciones de los alrededores el fenómeno también se dejó sentir con bastante violencia.

El agua caída alcanzó a 70 milímetros.

El número de muertos alcanza a 5 y hay también varios heridos.

A las 3.30 de la madrugada, y en los momentos en que el Regimiento de Infantería N.o 7 pasaba por la Avenida Sáenz, de vuelta del Campo de Mayo, se cortó el cable de la corriente eléctrica, el que cayó sobre el cabo Elías Silva, fulminándolo. El conscripto Ignacio Prado, que corrió a auxiliarlo, sufrió también el contacto eléctrico y quedó muerto instantáneamente.

En la Casa del Gobierno y en varias oficinas públicas se desprendieron cielos-rasos, sufriendo, con ello, averías los muebles. Los sótanos de muchos edificios están inundados.

En los paseos públicos, en Palermo, Recoleta y en el Jardín Zoológico-Botánico, existen grandes perjuicios. Centenares de árboles han sido derribados.

Los bomberos trabajan incesantemente a fin de desaguar los sótanos de las casas.

Los arroyos Maldonado, Saavedra y Blanco Encalada, se desbordaron.

En el Campo de Mayo, se inundó el local ocupado por el Comando de la Segunda División del Ejército.

El "Diario Español" no pudo salir hoy debido a que se inundó el compartimento de las máquinas.

Las casas de comercio han sufrido pérdidas considerables con la inundación de los sótanos con mercaderías.

En el puerto, el vapor "Liturgia" rompió sus amarras y se hundió. Una chata perteneciente al Ministerio de Obras Públicas y tres embarcaciones del Club Náutico Italiano "Buchardo", desaparecieron.

A bordo del vapor norteamericano "Hallartus", que se encuentra amarrado al dique N.o 3, se declaró un incendio. El cargamento del buque es de papel para imprenta. Los bomberos lograron apagar el fuego.

La duración del temporal fué de 30 minutos. El tiempo sigue amenazante.

EN EL INSTITUTO POPULAR DE CONFERENCIAS

Disertación del ex-premier Orlando

El doctor Zeballos presenta al orador

Discurso del huésped acerca de la constitución de las nuevas nacionalidades americanas

BUENOS AIRES 13. — En el Instituto Popular de Conferencias se celebró hoy una reunión especialmente solemne, destinada a escuchar la conferencia del expremier Italiano, Víctor Manuel Orlando.

El insigne huésped italiano fué recibido con calurosas ovaciones al presentarse al recinto.

Fué presentado por el Presidente del Instituto, doctor Estanislao S. Zeballos, quien pronunció un conceptuoso discurso.

"Contempláis, ilustre señor, dijo el doctor Zeballos, una civilización política de un tipo original sin precedentes en los anales del pasado ni en la historia contemporánea.

"La Constitución argentina, dijo más adelante, no es una copia de la norteamericana. Difieren profundamente, aún cuando ambas sigan el sistema inglés de la división del Gobierno en tres poderes coordinados.

"La Constitución argentina adelanta a la norteamericana, pues perfeccionándola sesenta años después de su sanción en Filadelfia, nuestras instituciones son una Constitución genial de una generación lugareña modesta y experimentada en el dolor eternamente glorioso. Mientras los autores de la Constitución de los Estados Unidos, anunciaron la "fundación de la nacionalidad para nosotros mismos y para nuestra posteridad", en su preámbulo la Argentina la erigió "para nosotros, para nuestras posteridad y para todos los hombres del mundo que quieran habitar suelo argentino".

Continuó haciendo el paralelo de ambas Constituciones, para evidenciar las excelencias del espíritu generoso y humanitario de la Constitución argentina, estableciendo que mientras la norteamericana es nacionalista, la Argentina amplía sus miras hacia la humanidad entera.

"Tres siglos de acción hispánica y uno de vida independiente, añadió, alzaron las bases sobre las cuales prospera un Estado que os reciba con entusiasmo, como hijo esclarecido de una nación querida".

Refiriéndose a las fuerzas creadoras que han llegado a la Argentina desde Europa, dijo:

"Fué la púa italiana la más robusta del injerto social. El italiano ha sido un inmigrante ideal. Sobrio, ordenado, económico, su espíritu leal y caballeresco para con su nueva patria, está timbrado con sangre en la guerra de la independencia, en la secular lucha contra los salvajes del desierto, en las conflagraciones civiles y en la campaña del Paraguay".

Al terminar, dijo:

"El Instituto Popular de Conferencias honra en vuestra alta mentalidad a Italia y a los cooperadores italianos de nuestro progreso. Los miembros del instituto conocen vuestra sabiduría jurídica, vuestro patriotismo de ciudadano y estadista, y consagran en el pergamino que tengo la honra de entregaros la gratitud que les inspira vuestra presencia en esta tribuna".

A continuación pasó el señor Orlando a ocupar la tribuna. Sus primeras frases, recortadas por pausas prolongadas que intensificaron la emoción del auditorio, fueron de agradecimiento por los honores que se le han tributado, tanto de parte de sus connacionales como de los nativos de estas tierras.

Dijo que él tenía un concepto particular de los honores, que apreciaba infinitamente, pero que creía que su persona no era ni podía ser el símbolo central y exclusivo de los homenajes de que se le hace objeto, y en consecuencia los aceptaba con la seguridad de que eran dedicados a su patria, Italia.

Después de referirse a su estado de ánimo, que en medio de tantas emociones experimentadas en estos días no era propio para conservar la serenidad de espíritu necesaria en ocasiones semejantes, al ocupar aquella tribuna altísima, aludió a la Constitución y a las características de la historia y la nacionalidad argentina. En su concepto, ésta no es una copia sino una síntesis maravillosa y triunfal del ideal que generaron los principios proclamados por la revolución francesa que dieron margen a la constitución de nuevas nacionalidades mientras en Europa eran ahogados por toda clase de privilegios dinásticos, económicos y políticos.

REMATE VOLUNTARIO

El 17 del presente, a las 3.30 P. M., se rematará ante el Notario señor Errázuriz Tagle, la propiedad número 53 y 55 de la Avenida Matucana, compuesta de dos almacenes y dependencias: y cinco casas de dos pisos.

MINIMUM: $ 60,000

El precio de la subasta se pagará reconociendo una deuda al Banco Hipotecario de Chile de 8 por ciento primitiva de $ 30,000 y reducida a $ 22,062.85, y el saldo con facilidades.

La propiedad mide 624 metros cuadrados, totalmente edificados, y produce actualmente $ 700 mensuales, susceptibles de mayor rendimiento.

Bases y antecedentes: en la Notaría indicada y Secretaría del Banco Italiano. Títulos en el Banco Hipotecario de Chile. 2085-N-15

Finalmente hizo un completo esbozo de los factores que han intervenido en la evolución y formación definitiva de estas nacionalidades, como el idioma, la geografía y otros, llegando a la conclusión de que la ciencia no ha podido determinar aún cuál de esos factores predominará, aún cuando esas nacionalidades sean un hecho incontrastable e indestructible.

Al terminar, el señor Orlando fué objeto de una larga y entusiasta ovación.

Establecimiento de un sanatorio para tuberculosos. — A indicación del Director del Hospital Tornu, el Intendente fundará en las cercanías de esta capital un hospital para tuberculosos convalecientes, a fin de que se restablezcan completamente.

El Ministro del Japón en Chile. —Procedente del Paraguay, llegará mañana el Minisetro del Japón en Chile, señor Tatsuké.

NUEVOS DETALLES DEL GRAN TEMPORAL

Buenos Aires 13. — El Intendente y el jefe de la Policía recorrieron los barrios castigados por la inundación.

Ambos funcionarios ordenaron el desalojamiento de muchas casas que amenazan derrumbarse.

En el barrio Nueva Pompeya, el señor Francisco Lapresco, al darse cuenta de que su casa estaba a punto de derrumbarse, condujo a su familia a la contigua, y al regresar a su domicilio, la construcción se derrumbó y lo aplastó.

NUEVOS DETALLES DEL GRAN TEMPORAL

En el cementerio Chacarita se inundaron los sótanos produciéndose el más macabro espectáculo: los féretros flotaban a rastras por las aguas y muchos de ellos se abrieron dejando al descubierto los restos.

Opinión de un teniente naval acerca de los submarinos.—El teniente de navío señor José Oca Balda, que ha regresado de los Estados Unidos en donde estudió todo lo relacionado con los submarinos, opina que esta es un arma que será difícilmente superada en muchos años.

Pésame enviado por el ex-Kaiser.—El ex-Kaiser Guillermo de Alemania, al tener conocimiento del fallecimiento del señor Indalicio Gómez envió a los deudos una conmovedora carta de condolencia y encargó al conde von der Ruscher que depositara una corona en al tumba de su finado amigo.

La visita del señor Orlando. — El señor Orlando acompañado de su familia y del Ministro italiano

Si al refaccionar su casa Ud. quiere obtener el
Blanco de zinc inalterable
COMPRE
Pintura "Caballo Alado"
En venta en todas las buenas Mercerías.

Después de seis años de ausencia se presenta nuevamente al mercado EL REY DE LOS CEMENTOS:
CEMENTO ALSEN
LLEGADO POR VELERO ALEMAN "PRIWALL"
Para poder distribuir las MIL TONELADAS llegadas, entre el mayor número de nuestros antiguos favorecedores que diariamente nos preguntan por la llegada de esta marca insuperable,
: : : : venderemos solo por partidas chicas : : : :
Saavedra, Benard & Cía.

Alimento Meyer

Una nueva valiosa opinión médica

DR. SCROGGIE.— Médio residente del Hospital de Niños y Jefe de la Policlínica de Niños de la Universidad de Chile.— Matucana 303.— Teléfono N.o 981.— Consultas de 2 a 4 P. M.

Certifico haber usado el ALIMENTO MEYER en niños de primera y segunda infancia. Puedo decir que en todos los casos alimentados con este preparado, no he tenido fracasos por trastornos intestinales. **Debido a que la preparación es fresca, tiene muchas ventajas sobre los preparados extranjeros.**

DR. SCROGGIE.

El mejor Alimento para Niños

mayores de tres meses

visitaron el hospital y Cámara de Comercio italianos.

En la Sociedad Dante Alighieri se efectuará esta noche una recepción en honor del distinguido huésped.

Informaciones comerciales

EL MERCADO DE CEREALES

NUEVA YORK, 13.—El trigo ha declinado, alcanzando los precios mínimos de la temporada debido a que las ventas, en general, han sido originadas por las desfavorables condiciones económicas y financieras.

El maíz se ha vendido a los precios mínimos que han figurado en los últimos tres años, debido a la enorme cosecha y pobreza de la demanda.

La avena bajó debido a las liquidaciones.

EL MERCADO DE LOS CUEROS

NUEVA YORK, 13.—El mercado de los cueros se ha mantenido pesado; las cotizaciones son nominales y las existencias fuertes.

EL MERCADO DE VALORES

NUEVA YORK, 13.—El cambio extranjero se encuentra nuevamente víctima de fuertes perturbaciones.

Numerosas acciones, incluyendo muchas industriales, bajaron hasta llegar a las cotizaciones mínimas del año.

Los cambios internacionales, con excepción del inglés, alcanzaron las cotizaciones más bajas registradas en este mercado, extendiéndose la baja a la América del Sur y a la China.

La liquidación de las acciones ha sido acelerada por las ventas a corto plazo debido, principalmente, a las condiciones industriales y comerciales internas desfavorables, lo que ha sido revelado por la debilidad de los principales artículos de primera necesidad.

ACONCAGUA

LOS ANDES.— Primer alcalde. —Ha sido designado primer alcalde de la Municipalidad, el señor Norberto Santelices.

Funerales.—El 10 del corriente tuvieron lugar los funerales del distinguido caballero de esta localidad, señor don Jenaro Varas F., fallecido a la edad de 75 años, después de dolorosa y prolongada enfermedad.

El señor Varas fué un distinguido funcionario público, que sirvió al país por espacio de más de 30 años en diversas reparticiones de la administración nacional, habiendo desempeñado por largos años la tesorería fiscal de este departamento, de cuyo puesto recibió jubilación.

La sociedad andina pierde a uno de sus más dignos y respetables miembros con la muerte del distinguido ex-servidor público señor Varas, lo cual se deplora con sinceridad. El señor Jenaro Varas era el padre del periodista señor Carlos Varas (Mont-Calm).

SASTRERIA

PARADA Y CALDERA

MONEDA 917

En el 32 sorteo del Club N.o 1, salió premiado el N.o 48.

En el 16 sorteo del club N.o 2, salió premiado el N.o 82.

Kefir Vitam

Infalible remedio contra catarros intestinales.

Se vende Bandera 78.

Oficina 19

INDEPENDENCIA 1147

VALPARAISO

LOS BONOS DEL SEXTO EMPRESTITO Y LA FIRMA A. MAZZEI y Cía.

La situación de esta firma afectaría a la colocación de bonos que allí se suscribieron

Declaraciones del cónsul de Italia, actual Encargado de Negocios

Las dificultades comerciales en que está la firma italiana de A. Mazzei y Cía., que colocó en plaza bonos del sexto empréstito italiano, ha dado motivo para que el Encargado de Negocios de Italia y Cónsul general en este puerto señor Atilio Carnelutti, haya hecho las siguientes declaraciones:

"En realidad no podría dárseles una respuesta categórica sobre las dificultades que tienen los suscritores de bonos del sexto empréstito que los tomaron por intermedio de la casa de A. Mazzei y Cía. El asunto de que me hablan es tan complicado que lo considero un verdadero embrollo sin haberme podido formar todavía una idea exacta de la cuestión que se promueve porque se me ha dicho que la firma citada vendió bonos por varios millones de liras y que los suscritores de los citados valores exigieron sus títulos a Mazzei y Cía. sin que éstos los hayan dado porque no los tenían, presentándose la situación gravísima de que los tenedores de los recibos de suscrición pidan ahora sus títulos o su dinero.

"Agrega a esto suma gravedad el hecho de que Mazzei ha declarado que sus capitales los tiene gravados y dañados por fuertes pérdidas y que entre sus capitales figuraba el dinero de los suscritores de bonos del sexto empréstito italiano.

"Se me ha dicho que A. Mazzei y Cía. afirma que tenía autorización de la Legación para suscribir bonos del empréstito pero lo único que puedo afirmarles es que las firmas que presentaron poderosas garantías ante el Gobierno italiano de firmas bancarias de nuestro país fueron el Banco Anglo Sud Americano, el Banco Francés de Chile, el Banco Italo-Belga o sea la casa de José Mario Monti que servía de agente en este puerto y en vista de los informes recibieron autorización de recibir suscriciones para el empréstito.

"Posteriormente solicitaron autorización idéntica el Banco Italiano y la firma de A. Mazzei y Cía., pero no tiene conocimiento la Legación de la aceptación por nuestro Gobierno de las solicitudes de aceptación de Mazzei y Cía., y si ésta colocó bonos, seguramente lo ha hecho sin la autorización debida, que oficialmente no conozco.

"La situación por esto es difícil y no sé hasta dónde podría estar comprometido nuestro Gobierno con la contratación de los bonos por una firma que no autorizó.

"Los bonos que me dicen se han suscrito en moneda corriente de Chile alcanzan a cerca de dos millones de pesos y si los tenedores exigen el dinero efectivo que suscribieron poco más de un millón necesitaría Mazzei para suscribir los títulos al cambio actual que es mejor que el de aquellos días en que recibió las suscriciones.

"Pero se me dice que Mazzei no tiene el dinero efectivo para realizar esta operación, lo que es bien grave para ella y difícil situación para los suscritores del empréstito de nuestro país".

Este asunto es el objeto de todos los comentarios en los círculos comerciales de este puerto.

Crisis del carbón. — La paralización del servicio de tranvías desde anteayer, y la amenaza de paralización de servicios de trenes, es el tema que preocupa intensamente a todos los residentes en este puerto.

El servicio de movilización se ha hecho en camiones, autos y toda clase de vehículos, que han bajado sus tarifas para facilitar la ocupación de ellos.

Ha habido abusos de algunos dueños de camiones, pero éstos no son muchos ni el ejemplo desmoralizador de explotación ha cundido.

Ha bastado algunas protestas para que la chaucha sea para los camiones la tarifa y las tres chauchas para los autos.

Fiestas estudiantiles. — La Federación de Estudiantes ofrecerá hoy en El Salto una fiesta, en honor de los que tomaron parte en las fiestas estudiantiles de la Primavera.

Crónica marítima.— Salió el vapor San Francisco para Talcahuano.

Ayer entraron:

La chata Don Augusto de Lirquén.

El remolcador Lobo del mismo punto.

El vapor Pisagua de Corral.

El vapor Perú de Colón.

El vapor Don Carlos de Lota.

Bodega San Pedro de Rancagua

Vende por carrada y puesto a domicilio:

Afrechillo, los 46 kilos $	7.50
Afrecho, los 46 kilos	7.00
Granza, los 100 kilos	17.00

Delicias 3440

Teléfono Inglés 17, Estación

LOS ASUNTOS DE LA ARMADA

LO QUE OCURRIO EN EL CONSEJO NAVAL QUE PRESIDIO EL MINISTRO DE MARINA

Se han publicado los cargos, pero no los descargos de los Jefes de Reparticiones y oficiales afectados por el informe del Director General

Algunas explicaciones que tienen su valor

En nuestra edición de 8 del corriente, manifestamos que aunque habíamos recibido de Valparaíso detalles fragmentarios acerca de lo ocurrido en el Consejo Naval, que presidió últimamente el Ministro de Marina y en vista de que el señor Ministro nos declaró que dentro de poco daría a la publicidad una extensa exposición de lo tratado, preferiríamos quedar a la expectativa de la exposición ofrecida por el señor Ministro. Sin embargo, como la exposición oficial tarda y entre tanto el mantener una estricta reserva sobre lo ocurrido en el referido Consejo Naval se presta a conjeturas y a apreciaciones infundadas que resguardan menos que la publicidad el prestigio de la Armada y encontrándonos en situación de conocer detalles fidedignos acerca de lo tratado en el Consejo Naval en referencia, creemos conveniente publicar parte, por lo menos de las informaciones en nuestro poder, para que el país y los interesados sepan que no ha ocurrido nada tan extraordinario que convenga mantener ya una semana en tan estricta reserva.

Al tenor de nuestras informaciones, abierta la sesión del Consejo Naval el Director General hizo una exposición de su visita al norte y sur. Como el señor Director General lo había manifestado en una entrevista concedida a "El Mercurio" de Valparaíso, antes de embarcarse para Talcahuano, era infundada la alarma producida por la publicación de su informe sobre su visita al norte, pues se trataba de deficiencias de detalle que se remediarían oportunamente, reiteró estas afirmaciones optimistas en el Consejo y en la misma forma manifestó que la cuestión de los submarinos estaba arreglada y que todo estaba muy bien en el sur. En resumen, el señor Vice-almirante miraba con criterio mucho más optimista la situación de la Armada, de que hace referencia el acta famosa antes publicada.

A continuación hizo uso de la palabra el Almirante Nef, defendiendo la eficiencia y espíritu de trabajo de la mayoría del personal de la Armada, para el cual tuvo palabras de caluroso elogio.

En seguida el Director-almirante, don Miguel Aguirre dió lectura a un extenso memorial encaminado a levantar los cargos que para su repartición podían deducirse del informe del Director General publicado algún tiempo atrás en este diario y en "El Sur" de Concepción.

El Director del Personal, Contraalmirante don Carlos Fuenzalida, quiso en seguida dar lectura a otro memorial en que presentaba los descargos referentes a su repartición, pero el señor Ministro resolvió que para que pudiera terminar el Consejo en el día, ambos memoriales fueran insertados en el acta de sesión a fin de imponerse detalladamente de ellos en Santiago.

Se entró en seguida a tratar de la responsabilidad de los diversos oficiales a quienes afectan en especial los cargos del informe del Director General en su visita de inspección de la escuadra del norte. Aunque hemos sido informados de los nombres de algunos oficiales que en número alrededor de diez recibirán lo que en la Armada se llama el **"sobre azul"** o sea una insinuación u orden de calificar servicios o quedar en disponibilidad, preferimos reservarlos.

El Consejo, después de una deliberación, acordó cuales eran los oficiales a quienes correspondería aplicar alguna de éstas medidas.

El señor Ministro de Marina hizo presente que, en vista de la personalidad de S. A. el Infante Don Fernando, que viene en el crucero "España" y de los altos funcionarios civiles y jefes navales que con él vienen, sería conveniente el que fuese un Contralmirante a cargo del mando superior de las naves chilenas que fueran a recibir y escoltar al "España".

Uno de los miembros del Consejo insinuó el nombre del Contralmirante don Guillermo Soublett, a quien le sería más fácil ausentarse de este puerto y tomar dicho comando.

Como se vé, según las informaciones que se nos han suministrado, ratificadas por la declaración que nos hizo el señor Ministro de Marina, nada de extraordinario ocurrió en el Consejo Naval que presidió, lo que acentúa la conveniencia de que oficialmente se dé a conocer al país y en especial a los miembros de la Armada, lo que ocurrió en el Consejo.

En los círculos de oficiales de la Marina se estima de justicia que, puesto que se publicaron los cargos que del informe del Director General de la Armada resultaban en contra de varios oficiales superiores e indirectamente contra los Directores de las pri les reparticiones de la Armad den también cuanto antes a la blicidad los descargos que ha cho estos funcionarios en los moriales por ellos presentado

Con referencia a los acu que se nos dice se habrían do para poner en disponibili llamar a calificar servicio a d minados oficiales, es opinió neral que eso en ningún ca drá hacerse, sino oyendo a los inculpados y previos los tes legales y reglamentari que ninguna autoridad pued cindir.

Se cree lo más probab lo demás, que la liquidació todo este asunto, sea dejada la nueva administración q inicia en el mes entrante.

HOTEL DE FRANCE

En dos cuerpos de edificio contra incendio, Plaza de la República, al frente del Palacio de la Intendencia.

Primer Hotel de Valdivia, por su ubicación, seguridad y excelente cocina. — CARLOS LAULHE, CASILLA 745.

LA CRISIS DEL CAR

LOS SERVICIOS DE FERRO RRILES Y EL ALUMBRA A GAS, AFECTADOS CON ESTA SITUACION

Aun cuando las entregas de bón por parte de las comp carboníferas a la Empresa d Ferrocarriles, no ha experim do una ostensible mejora, h dido, sin embargo, hacerse a las exigencias del servicio forma efectuada en estos días.

A ello ha contribuído, po parte, la llegada de una ap ble cantidad de carbón del c tado en los Estados Unidos, otra, a préstamos que la A ha hecho de este combustib Empresa.

Sin embargo, se sabe que tual cantidad de carbón ex sólo alcanzará para atender vicio de trenes por unos día más.

Cumplido este plazo, y si la tregas no han mejorado, es ble que el servicio de tre resienta en forma grave.

En vista de esta situació Gobierno ha resuelto que del bón que habrá de recibir an poco la Armada, desde Norte rica, se destine una parte atender los servicios de tren

Como lo anunciamos en n edición anetrior, ayer la Em de los Ferrocarriles ha dad mienzo a la devolución del c requisado a la Compañía d entregándole la cuota fijada como se sabe, es de 40 to diarias.

La existencia de carbó hasta ayer, la siguiente:

I Zona. — A bordo, proc de los Estados Unidos, 5,70 ladas; en carboneras, 1,11 ladas.

II Zona. — A bordo, 57 ladas, y en carboneras, 171 ladas.

COMPRO

Propiedad, valor hasta 100 pesos, y de mayor valor d de renta.

TRATAR:

Compañía Nacional de Se ros "La Hormiga": Com ñía 1034

CASILLA 153

(Sección Propiedades)

GC Ltd.
The Chilian Stores
Gath & Chaves Ltd.
Santiago

LUNES 15

Otra de Nuestras Sensacionales

OFERTAS DE

RETAZOS Y SALDOS

SE EFECTUA MAÑANA, A PRECIOS DE LIQUIDACION EXTRAORDINARIA

Lanas, Algodones y Brines

ESTA CLASICA VENTA SUPERA A LAS ANTERIORES POR SU INDISCUTIBLE IMPORTANCIA

HAY:

GENEROS DE LANA de gran moda, en todos los tejidos, en colores negros y azul marino; LANAS rayadas a cuadros y jaspeadas, especiales para traje sastre y sport; ESPONJAS de pura lana para vestidos; GABARDINAS impermeables, especiales para abrigosde señora; GENEROS especiales para abrigos de playa; VELOS de algodón, en colores lisos y de fantasía; VELOS bordados; CRESPONES de algodón, colores lisos y de fantasía.

BRILLANTINAS, MADAPOLAN, CEFIROS, OXFOR y BATISTAS de algodón, especiales para ropa interior. GALATEAS y BRINES para trajes de niños. BRINES de hilo en colores de gran moda, especiales para vestidos de señoras. MUSELINA de lana fantasía para vestidos de niñas. VICHY y BRINES crudos para delantales. OTOMAN y CHANTUN mercerizado para trajes de señoras. BRIN KAKI para trajes de hombres y niños. CAMELIAS y SARGAS de lana, blancas, especiales para trajes de sport.

FORROS de SATINE, MESALINA, SARGA, GROS DE ALGODON Y LONAS.

LA JIRA DEL PRESIDENTE ELECTO

CONTINUAN DESARROLLANDOSE CON EXTRAORDINARIO BRILLO Y ENTUSIASMO LOS FESTEJOS ORGANIZADOS POR LA SOCIEDAD Y EL PUEBLO DE IQUIQUE

GRAN DESFILE POPULAR EN HONOR DEL SEÑOR ALESSANDRI

EL BANQUETE EN EL TEATRO MUNICIPAL.— DISCURSO DEL SEÑOR ALESSANDRI

LA RECEPCION EN EL REGIMIENTO CHILLAN

El señor Alessandri y comitiva visitarán mañana las salitreras de El Toco y el mineral de Chuquicamata

Amplias informaciones de nuestro corresponsal especial

Han continuado desarrollándose en la ciudad de Iquique, las manifestaciones con que la sociedad y el pueblo todo han festejado y demostrado sus simpatías al Presidente electo, señor Alessandri.

Nuestro corresponsal en Iquique nos envía los siguientes despachos, dando cuenta del éxito que han alcanzado las diversas fiestas.

DESFILE EN HONOR DEL Sr ALESSANDRI

"Iquique, 13.—LA NACION. — Santiago.—La ciudad de Iquique acaba de presenciar una manifestación que ha alcanzado proyecciones nunca vistas antes aquí. Al decir de los vecinos, jamás se había tributado a ningún hombre público las aclamaciones de que fué objeto el señor Alessandri.

La manifestación tenía por objeto tributar al Presidente electo un homenaje de admiración y de cariño.

El desfile se organizó en la amplísima avenida Baquedano y ocupaba diez cuadras de ella.

El Presidente electo se situó en los balcones de la Intendencia y desde allí presenció el paso de la columna a la cabeza de la cual defilaron las compañías de bomberos con su material completo y sus estandartes llevando achones encendidos. En seguida de los bomberos tenían colocación los boy-scouts, los alumnos de las escuelas, las diversas instituciones y sociedades obreras y delegaciones venidas de los departamentos de la provincia. Cerraban la columna hermosos carros alegóricos presentados por la Federación de Estudiantes, empleados municipales, sociedades de trabajadores y principales familias iquiqueñas.

En algunos de los carros en referencia se leían inscripciones alusivas a la Democracia y a la Justicia.

El brillo del desfile unido a la iluminación extraordinara da al centro comercial de Iquique un aspecto hermoso y caprichoso. Las torres de los edificios e iglesias, los frontispicios de las casas y los arcos profusamente iluminados pressentan una iluminación a giorno.

A las doce de la noche se inicia una baile al que concurrirán todas las familias de la ciudad sin distnción de color político de sus jefes.

Una inmensa muchedumbre acompaña al señor Alessandri y comitiva hasta la puerta del Teatro.—El Corresponsal".

BANQUETE EN EL TEATRO MUNICIPAL

Iquique 13.—LA NACION.— Antenoche se verificó el banquete que la sociedad de Iquique ofrecía al Presidente electo en el Teatro Municipal. Los palcos estaban ocupados por distinguidas damas de la sociedad y la platea había sido arreglada con un exquisito gusto artístico.

La manifestación fué ofrecida por el primer alcalde señor Vera y hablaron los señores Alessandri, Ramón Briones Luco, Gustavo Sepúlveda, Pedro Rivas, Santiago Humberstone, y Osvaldo Labarca.

La manifestación terminó a media noche.—El corresponsal.

ALMUERZO EN CAVANCHA

Iquique, 13.—LA NACION.—A medio día de hoy el señor Alessandri fué festejado en Cavancha con un almuerzo al que asistieron los dirigentes de la política local.

HOMENAJE DE LAS ESCUELAS PUBLICAS

En la tarde asistió al homenaje que le tributaban las escuelas públicas en el local del Club Hípico acto que ha constituido una de las más emocionantes fiestas que se han verificado aquí en honor del Presidente electo.

La fiesta comenzó con la Canción Nacional cantada por todos los alumnos. En seguida las alumnas correctamente uniformadas hicieron diversos ejercicios formando la bandera nacional lo que era aplaudido con entusiasmo por la concurrencia. A continuación los alumnos de las escuelas de hombres sorprendieron a la concurrencia con un hermoso ejercicio con bastones que fué también muy aplaudido. Vino en seguida un número de gimnasia sueca que llamó la atención por la forma correcta de su desarrollo. Finalmente desfilaron todos los alumnos ante el señor Alessandri.

LUNCH EN EL HIPODROMO

Después de este acto se invitó al Presidente electo y a su comitiva al salón de honor del Hipódromo donde se ofreció un lunch. El visitador de escuelas, señor Guillermo Alvarez hizo entrega al señor Alessandri de una hermosa carpeta con guarnición de oro. En los momentos en que se desarrollaba esta fiesta llegó al Hipódromo el obrero atleta Julio Zamorano que venía a pie de la pampa habiendo recorrido ciento ochenta kilómetros para saludar y tributar un homenaje al señor Alessandri en nombre de sus compañeros pampinos. El señor Héctor Arancibia Laso felicitó al atleta con palabras encomiásticas para el esfuerzo físico de la raza. El señor Alessandri agregó algunas palabras adhiriendo a lo dicho por el señor Arancibia felicitando a Zamorano y estrechándole efusivamente la mano.

En seguida el Presidente electo salió a los balcones del Hipódromo y dirigió la palabra a los alumnos y maestros diciéndoles que la principal preocupación había sido la instrucción. Alabó también la labor de los maestros de instrucción primaria a los cuales, dijo, se les mantiene en la miseria a pesar de tener sobre sus hombros una responsabilidad que nadie sabe apreciar lo bastante.

Después se dirigió directamente a los alumnos en términos emocionantes que fueron estrepitosamente aplaudidos por los niños y la concurrencia.

EN EL CLUB ESPAÑOL

Del Hipódromo se dirigió el señor Alessandri al Club Español que ocupa un hermoso edificio de estilo morisco.

En este Club se le ofreció una copa de champagne dirigiéndole la palabra el presidente de la institución. El señor Alessandri contestó recordando que la bandera chilena la habían pasado los scouts españoles en la concentración que se verificó en Lóndres; recordó de paso a Emilio Castelar de quien dijo podía considerársele el más grande de los moradores de la historia.

En seguida firmó el libro de actas de la institución consiguiendo una frase amable y cariñosa dedicada al esfuerzo de la colectividad española. Terminado este acto se ejecutó el himno real español y luego la Canción Nacional.

Por la noche el señor Alessandri comió con unos cuantos amigos para volver después a la Intendencia para presenciar el desfile y asistir en seguida al baile que se le ofrecía en el Teatro Municipal.

Ha causado pésima impresión el discurso pronunciado en el Senado por el señor Barros Errázuriz por cuanto a todo el mundo le consta que el Presidente electo visita la región del norte para conocer sus necesidades y aspiraciones, oyendo a las autoridades y a todos los que han querido hablarle.

Los hermanos Briones Luco han sido objeto de atenciones especiales, como asimismo el señor Fernando Alessandri, por los políticos y por la sociedad iquiqueña.

Los elementos directivos del Partido Radical estiman que en reemplazo del señor Briones Luco debe ir a la segunda diputación el señor Gustavo Silva Campo.

EN LA RECEPCION DEL REGIMIENTO CHILLAN

Durante la recepción que el Regimiento Chillán le ofreció ayer al señor Alessandri, el comandante del Cuerpo, señor Galvarino Andrade, hizo uso de la palabra en los siguientes términos:

"Cúmpleme presentaros las salutaciones del Regimiento Chillán que cubre provisoriamente la guarnición de esta plaza y rendiros el homenaje de cariñoso afecto y gratitud por haberle dispensado el honor de una visita y al hacerlo siento cuan gratamente golpea mi corazón de soldado el recuerdo del entusiasmo cívico inmenso que desplegaron las clases populares para obtener vuestra exaltación al solio presidencial y siendo el ejército nacido y generado en la entraña misma del pueblo, calcularéis con qué sincero regocijo recibimos al nuevo generalísimo y cuán seguros estamos que en sus manos la República marchará sin vacilaciones a una radiante grandeza y hacia el sitio que le señala el destino entre sus hermanas del Continente.

"Y bien sabéis, Excmo. señor, qué valioso contingente aportan a esta obra las instituciones armadas ya que ellas por esencia misma son la fuerza y el elemento de prosperidad de los países y los cuarteles los templos donde se elabora el espíritu nacional y se educan y vigorizan los caracteres de los hombres.

"Señores bebamos esta copa por el ilustre ciudadano que en pocos días más regirá los destinos de Chile, porque así lo quiso el pueblo soberano y porque el nuevo generalísimo sabrá mantener sin mansilla la disciplina, las glorias y prestigio de las banderas del ejército y de la armada".

El señor Alessandri contestó refiriéndose a la alta misión que le correspondió en el desenvolvimiento del pueblo al ejército y a la marina; encomió esta misión colocándola a la altura de las funciones más gloriosas de la República. En seguida felicitó al comandante Andrade por el buen pie en que mantiene su unidad militar.

Al retirarse la tropa lo despidió vivándolo frenéticamente.—El Corresponsal".

EL BANQUETE DE ANTENOCHE EN EL TEATRO MUNICIPAL

Iquique, 13 de Noviembre.—LA NACION.—Santiago.—El banquete que se ofreció antenoche al Presidente electo en el Teatro Municipal reunió lo más distinguido y selecto de la sociedad de Iquique.

Llamó especialmente la atención el arreglo magnífico del local, realzado por la elegancia y belleza de las damas de las más distinguidas familias iquiqueñas.

Al servirse el champagne ofreció la manifestación el primer alcalde, señor Miguel raVa, con un discurso que terminó con las siguientes palabras:

"Os ofrezco, señor, a nombre de la sociedad de Tarapacá este banquete que no representa un mero acto de cortesía, por el alto puesto que váis a ocupar, sino la expresión del sincero afecto que de corazón os profesamos cada uno de los presentes. Hago votos por vuestra felicidad personal y de la patria que tanto amais y cuyo destino os ha confiado el pueblo y los comprenden que es necesario evolucionar para colocar al país a la altura que le corresponde dentro de las modernas exigencias".

DISCURSO DEL Sr ALESSANDRI

El señor Alessandri agradeció la manifestación profundamente emocionado, que estimándola grandiosa para él y propia del cariño que siempre le han demostrado sus amigos de Tarapacá.

"Creo, dijo, que he cumplido con mi deber como senador de la provincia ya que este pueblo fué la cuna de mi exaltación a la presidencia y que me recibe hoy en una forma que agradezco y que es por demás grata para mí.

"Aquí me tenéis, agregó, dispuesto a seguir luchando por vuestros intereses que no son sólo los de la provincia sino los de toda la nación y por los cuales seguiré bregando con todo tesón en el alto puesto que debo a vuestra iniciativa y que el pueblo acogió con entusiasmo de un extremo a otro del territorio.

"Tarapacá me ha indicado el rumbo que debo seguir y las manifestaciones múltiples que ha tributado no me envanecen y me servirán de poderoso estímulo para cumplir los propósitos de engrandecimiento nacional.

"Hasta hoy los gobernantes han surgido de un reducido número de ciudadanos que se habían adueñado, por decirlo así, del Gobierno del país. Hoy es el pueblo el que por su propia voluntad ha elegido su Presidente, y para corresponder su adhesión puede contar con mis mayores esfuerzos en la Presidencia de la República.

"Después de cinco años, espero volver a este mismo recinto para merecer de vosotros la satisfacción de saber que consideráis que he cumplido con mi deber".

Tanto en diversas partes de su discurso como al finalizarlo, el señor Alessandri fué ovacionado entusiastamente por los asistentes al banquete.

Otros oradores

En seguida hablaron los señores Ramón Briones Luco, quien hizo recuerdos gratos de la proclamación a la candidatura a la Presidencia de la República en la campaña de 1915 y la evolución que importa su exaltación a la Presidencia para las ideas democráticas; y don Pedro Rivas y don Alfredo Sanhueza, quienes hicieron una demostración del brillante porvenir del país bajo la presidencia del señor Alesandri, expresando, además, que es necesario coronar las aspiraciones del futuro mandatario, dándole un Congreso a su labor.

El señor Sanhueza terminó su discurso señalando al señor Ramón Briones Luco como un digno sucesor del señor Alessandri en la senaturía de la provincia y la reelección de don Carlos Briones, como diputado por el interés que ha demostrado en servir a la región en el Parlamento. Estas insinuaciones fueron recibidas con gran entusiasmo por los asistentes.

Cerró la manifestación el señor Santiago Humbertstone, quien expresó el sentimiento que sentía por Chile, al cual estimaba como su segunda patria. Al referirse al elemento obrero hizo ver la manifiesta necesidad de protegerlo, pues dándole mayor instrucción adquiría mejores sentimientos, y citó como comprobación el caso de sus propios trabajadores de su oficina de Agua Santa, quienes le habían pedido que suprimiera el consumo del alcohol.

Terminado el banquete las autoridades hicieron entrega al señor Alessandri, de un memorial que contiene un detalle de las necesidad de la región. — El corresponsal".

VISITA DE LOS REPRESENTANTES CONSULARES

IQUIQUE, 13.—LA NACION.—Santiago.

En la mañana de ayer un numeroso público se estacionó en los alrededores de la Intendencia para esperar la salida de don Arturo Alessandri. El Presidente electo fué calurosamente ovacionado en el momento de salir a cumplir las invitaciones.

En los salones de la Intendencia el señor Alessandri, acompañado de algunos de los miembros de la comitiva, recibió a los representantes consulares extranjeros, departiendo con ellos breves momentos.

OBSEQUIO DE LOS EMPLEADOS DE CORREOS

Después, una comisión de empleados de Correos, presidida por el jefe de la misma repartición, hizo entrega al señor Alessandri de un hermoso bastón con cacha de oro. El Presidente electo agradeció el obsequio haciendo mención de los sacrificios que él significaba dado la escasez de los sueldos y prometiéndoles a continuación trabajar por su mejoramiento tan pronto se fije el impuesto de venta, se modifiquen las leyes de contribuciones y cuente el Gobierno con recursos necesarios para pagar bien a sus empleados.

VISITA AL PATRONATO DE LA INFANCIA

Poco después el señor Alessandri visitó el Patronato de la Infancia, interesándose por la labor desarrollada por la institución y prometiendo ayudarla por medio de subvenciones con el fin de que la labor por ella desarrollada sea más amplia y eficaz.

EN LA SOCIEDAD PROTECTORA DE EMPLEADOS

A las 11 de la mañana del día de ayer el señor Alessandri fué objeto de una recepción en el local de la Sociedad Protectora de Empleados.

Ofreció la manifestación el presidente de la institución señor Guzmán.

A continuación usó de la palabra el señor Carlos Valdés, quien puso de relieve la personalidad del señor Alessandri, refiriéndose a diversos puntos relacionados con el éxito de la elección.

EN LA 7.a COMPAÑIA DE BOMBEROS

El Presidente, acompañado de los miembros de la comitiva, visitó en seguida la 7.a Compañía de Bomberos, donde se le tributó un entusiasta recibimiento.

El señor Antonio Hameau agradeció la presencia del señor Alessandri en el local de la Compañía, haciendo votos por su ventura personal. El señor Alessandri agradeció la manifestación recordando brevemente algunas incidencias de la campaña senatorial de 1915.

Por intermedio del Superintendente la 7.a Compañía de Bomberos obsequió al Presidente electo una hermosa placa de oro. Invitado por el Director de la Compañía, el señor Alessandri escribió en el libro de actas el siguiente pensamiento: "La abnegación y el sacrificio purifican y levantan los caracteres. El Cuerpo de Bomberos, cuyo culto es la práctica de estas nobles virtudes, merece por ello la gratitud de sus conciudadanos".

Los elementos caracterizados de la sociedad han colmado de atenciones al distinguido visitante.. No solamente los elementos aliancistas han tomado parte en los festejos, sino que también los unionistas se han adherido a las manifestaciones llevadas a efecto en honor del Presidente electo, poniéndose con esto de manifiesto, que tanto los partidarios como los adversarios están igualmente empeñados en desarrollar una eficiente labor administrativa.

Se hizo entrega al Presidente electo de dos valiosos pergaminos que la provincia de Tarapacá, representada por las autoridades militares, civiles, judiciales, prensa, industriales, salitreros, instituciones bancarias, colonias extranjeras, comercio, clubs, centros sociales, profesionales, sociedades, gremios obreros y pueblo en general, obsequia al señor Arturo Alessandri, su honorable senador y Presidente electo de la República de Chile.—El Corresponsal.

EL DISCURSO DEL PRESIDENTE ELECTO EN TACNA

Damos a continuación el discurso pronunciado por el Presidente electo en la ciudad de Tacna, discurso que anunciamos en los títulos de nuestra información de ayer y que no apareció por un error de compaginación:

Tacna, 12 de Noviembre.— LA NACION.— Santiago.—El discurso pronunciado por el señor Alessandri en el almuerzo que le ofreciera la sociedad de Tacna, ha dado margen a comentarios muy favorables.

He aquí ese discurso:

"Sean mis primeras palabras para expresar mi gratitud por la forma cariñosa con que me ha recibido la población chilena de Tacna. Esperaba con vivos deseos llegar hasta aquí y ahora mi alma siente la evocación de los recuerdos, los días históricos que traen a la memoria la formidable epopeya de la raza. Aquí, junto a un pasado glorioso, se suma el recuerdo de un conflicto internacional que Chile no provocó, pero al cual se vió arrastrado en legítima defensa de la dignidad e integridad de su territorio, en defensa de los solemnes tratados que constituyen la honradez y dignidad de un pueblo de paz que es y debe ser la aspiración suprema de las naciones y el más preclaro bien de un pueblo.

"Chile, consecuente con estos ideales, no ha querido ni ha buscado jamás los conflictos que lo han turbado, pero tampoco puede admitir que la paz no se base en la honra, en la justicia y el derecho. La paz es bien supremo, el fundamento de la grandeza y del progreso de los pueblos y los que la buscan para fundar la base de la dignidad y la nobleza, son aquellos que sienten el ideal sólo en el lazo de amor y fraternidad en sus relaciones con la humanidad entera.

"Para alcanzar las orientaciones de armonía del Continente es indispensable que el problema de Tacna y Arica sea resuelto de una vez por todas. Chile exige la solución de este problema y la exige también la tranquilidad del Continente suramericano y los mandatarios deben buscarla, porque así como los marinos buscan un mar abierto que aleja los peligros de los arrecifes, así también los pueblos buscan el mar abierto a los ideales, el rumbo seguro que aleje las intranquilidades y los peligros capaces de turbar las indefinidas rutas del progreso y del bienestar.

"Para que reine confraternidad suramericana es necesario y urgente resolver el problema del Pacífico, dentro de una ecuación de justicia y de derecho. Chile no ha resistido jamás el cumplimiento de los tratados vigentes, ante por el contrario, ha insistido siempre en el cumplimiento estricto de las estipulaciones de los tratados. Esta línea de conducta lo hará invencible porque en este siglo existen entre los pueblos vínculos morales y Chile, manteniéndose firme respecto a lo pactado solemnemente encontrará apoyo moral en los pueblos que aman la justicia y el derecho y rinden tributo a la moral de verdad.

"Levanto la copa como cristalización de gratitud por el homenaje de afecto que me ofrece este pueblo generoso, como expresión del reconocimiento del cariño que ha sabido demostrarme y que me ha hecho sentirme invencible dentro de la convicción que tengo de que los gobernantes no tienen sino que seguir las corrientes que marcan las aspiraciones colectivas y satisfacer en forma cumplida sus anhelos patrióticos.

"Debo hacer extensivos mis agradecimientos a los extranjeros que acompañan con su presencia al futuro Presidente de Chile y que al hacerlo comprenden que es digno de estimación el mandatario de una República cuya bandera de la estrella solitaria ofrece sitio bastante para cobijar los hogares y amparar los derechos de todos sobre el territorio y que contribuyen al progreso nacional con su inteligencia y esfuerzo.

"Salud a todos ustedes por la grandeza de la querida patria chilena."—El Corresponsal.

EL ITINERARIO

Damos a continuación el itinerario de la jira del señor Alessandri, a desarrollarse desde mañana:

Lunes 15.—Salida para la oficina salitrera El Toco y Chuquicamata. Comida en Chuquicamata.

Martes 16.—Chuquicamata. Bajada a Antofagasta.

Miércoles 17. — Salida de Antofagasta, a las 5 P. M., para Coquimbo.

Viernes 19. — Llegada a Coquimbo. Regreso por el longitudinal, visitando La Serena, Ovalle, Illapel y Cabildo.

UNDERWOOD
La máquina de escribir
que usted al fin comprara,
ofrece entrega inmediata.
ENRIQUE DAVIS
SAN ANTONIO 439

UNDERWOOD
Recibió nueva partida
ENRIQUE DAVIS
SAN ANTONIO 439

EN HONOR DEL INTENDENTE MILITAR SR. LIRA OSSA

ASISTENTES A LA MANIFESTACION OFRECIDA AL INTENDENTE MILITAR SEÑOR CARLOS LIRA OSSA

Anoche se llevó a efecto en uno de los comedores de la Quinta Normal, el banquete ofrecido al señor don Carlos Lira Ossa, Intendente Militar, por sus compañeros del Ejército.

Asistieron el Ministro de Guerra señor Ladislao Errázuriz y distinguidos jefes de Ejército.

LOS ULTIMOS TRASTORNOS COMERCIALES

CAUSAS A QUE ELLOS OBEDECEN

El establecimiento de Cámaras de Compensación como el medio más eficaz para evitarlos

Funestas consecuencias que produce el abuso del crédito

Como se sabe el comercio se ha visto seriamente efectado en estos últimos tiempos por la crisis que en esta rama de las actividades económicas ha tenido un carácter no solamente nacional sino mundial.

Su causa principal parece haber sido la desinflación repentina de los precios de los artículos, lo que ha producido una alteración profunda en los negocios.

Junto a este factor de significación internacional, se nos dice, figura también y en forma muy especial en nuestro país el abuso del crédito en todas sus formas factor de cuya importancia nos hemos podido informar con personas que conocen a fondo la materia que tratamos.

La vida comercial de muchas empresas, nos han dicho conocidos comerciantes y financistas, ha sido basada en este último tiempo en factores artificiales.

Así, por ejemplo, existía en el mercado un sinnúmero de letras de favor que pasaban de mano a mano muchas de ellas, sin tener, por supuesto, la mercadería que les servía de razón de ser.

Llegó el momento en que un comerciante cualquiera no pudo cumplir el compromiso contraído al vencimiento del plazo, por el descenso del precio de la mercadería o por cualquiera otra razón, rompiendo así la cadena artificial que se había formado.

Y por último, como un fenómeno de fácil explicación, la quiebra de una casa comercial trajo consigo otras catástrofes semejantes en empresas que mantenían con ella compromisos comerciales.

Nuestros informantes nos han indicado que el procemidiento mejor para evitar en lo sucesivo estas situaciones graves en el comercio, es la creación de las Cámaras de Compensación y que impedirían que las quiebras alcanzaran a varias empresas al mismo tiempo, como ocurre actualmente.

Este procedimiento que nosotros hemos venido propiciando editorialmente sería, a entender de muchos, más rápido y viable que cualquier otro.

La fijación del valor de la moneda, la normalización del crédito son medidas de gran utilidad para dar vida segura a los negocios, pero en nuestro país parece que no tienen una solución tan fácil como la formación de dichas Cámaras, que han de prestar valiosos servicios.

Con el Gerente del Banco Francés

A este respecto creemos de interés anotar la opinión que nos manifestó ayer el Gerente del Banco Francés, señor Antonio Matrán, al solicitar de él mayor ilustración en la materia.

—Creo, nos dijo, que esta crisis mundial ha sido muy agravada en Chile por el abuso que se hacía aquí del crédito.

La crisis ha empezado cuando había muchos compromisos contraídos por casas comerciales en el momento que se produjo una baja repentina e importante en varios artículos cuya existencia en el país sobrepasaba a las necesidades del consumo.

Refiriéndonos a un caso concreto, prosiguió, podemos citar el de los abarrotes.

Muchos comerciantes contraían compromisos unos hacia otros por medio de letras que representaban antes de ser vencidas las primeras varias veces el valor de una misma mercadería, como suele ser cuando una casa mayorista vendía a otra mayorista al cabo de unos días de haber comprado a 90 días de plazo la misma especie con el mismo plazo.

UNDERWOOD
La mejor máquina de escribir recibió
ENRIQUE DAVIS
SAN ANTONIO 439

LA DETENCION DE SANTIAGO LABARCA

EL EX-PRESIDENTE DE LA FEDERACION PRESTA AYER UNA LARGA DECLARACION

El comicio público de esta tarde promete adquirir grandes proporciones

El público ha recibido con interés las informaciones relacionadas con la detención de Santiago Labarca, a propósito del proceso que se sigue contra los elementos sindicados de subversivos.

Apenas conocida la noticia, el público se preocupó de seguir las alternativas de estas investigaciones, con toda la ansiedad que es de suponer, ya que la persona del ex-Presidente de la Federación de Estudiantes, goza de especiales simpatías tanto en el seno de las instituciones estudiantiles como en el elemento obrero.

La lentitud con que se lleva este proceso no ha permitido, por lo demás, conocer algunas novedades de importancia. Hasta el presente, Santiago Labarca continúa detenido e incomunicado en la Sección de Seguridad.

Ayer, por la tarde, fué llamado por el Ministro sumariante y prestó una larga declaración, que duró hasta las 6.10 de la tarde.

Terminada ésta, el detenido quedó incomunicado siempre en la Sección de Seguridad.

Mientras declaraba, Labarca tuvo oportunidad de cambiar algunas palabras con su señor padre.

Comité pro-presos de la Junta Provincial de la Federación Obrera de Chile

Hoy se llevará a efecto en Alameda, frente a Lord Cochrane, el gran comicio público organizado por las instituciones siguientes: Federación de Obreros y Obreras en Calzado, Sociedad de Socorros Mutuos La Manuel Montt, Unión Federal de Mueblistas, Gremio de Panaderos Sección Aldunate, Unión de Resistencia de Estucadores y Albañiles, Federación de Pintores, Federación de Estudiantes, Unión de Vidrieros Sol de Mayo, Consejo N.o 1 Ferroviarios, Unión Social de Panaderos, 5 de Abril, Elaboradores en Maderas, Consejo N.o 2 de Tranviarios, Consejo N.o 3 Hojalateros y Gasfiters, Consejo N.o 5 Vidrieros, Consejo N.o 6 Enceradores, Consejo N.o 7 Tejedores ambos sexos, Consejo N.o 8 Carpinteros, Consejo N.o 9 Sombrereros, Consejo N.o 10 Electricistas, Consejo N.o 12 Cigarreros, Consejo N.o 20 Metalúrgicos, Consejo N.o 21 Telefonistas, Consejo N.o 23 Dulceros y Pasteleros, y Consejo N.o 2 de Providencia.

Las instituciones mencionadas estarán reunidas a las 3 de la tarde, hora en que se abrirá la manifestación, por acuerdo unánime de este Comité se mandarán las conclusiones sólo a la prensa.

Damos a continuación la nómina de los oradores: por la Unión de Elaboradores en Maderas, Juan de la Cruz Niño y Luis Rodríguez; por los Estucadores y Albañiles, Danton Davis y Carlos Gómez; por el Consejo N.o 5, Luis Peña; por el Comité pro-presos, Carlos Alberto Sepúlveda, Juan Gómez, Eduardo Bunster R. y Ernesto González.

A juzgar por los datos que tenemos, el comicio preparado para hoy, asumirá grandes características.

Los preparativos del comicio simultáneo se desenvuelve dentro de la seriedad e inteligencia que requiere una manifestación de esta índole.

Los delegados del Comité propresos están citados a las 1.30 en Miraflores 163.

Centro Demócrata

En su última sesión, este Centro tomó los siguientes acuerdos:

1.o Protestar de la forma arbitraria y atentatoria en que la policía ha estado deteniendo a obreros y estudiantes por el sólo hecho de emitir ideas, y solicitar a los parlamentarios del partido se sirvan secundar el proceso que con este motivo iniciarán en el Congreso los parlamentarios radicales.

Rogar, asimismo, a los miembros del Centro concurran al mitin que se verificará hoy.

Centro Aliancista Chillanejo

El Centro Aliancista Chillanejo ha tomado el siguiente acuerdo:

Protestar por la prisión de Santiago Labarca, hijo de Chillán, quien, a juicio del Centro, no ha cometido otro delito que predicar y exponer ideas en favor del pueblo.

El Centro cita a los aliancistas chillanejos a sesión extraordinaria para el Miércoles 17, a las 9 P. M., en 21 de Mayo 859, altos del Club Demócrata La Unión.

Asamblea Radical de Santiago

Anoche celebró sesión esta institución política, con el objeto de ocuparse de la prisión del asambleista don Santiago Labarca.

Después de largo debate, en que tomaron parte numerosos asambleistas, se aprobaron las siguientes indicaciones:

"Considerando:

1.o Que durante el curso del último tiempo, la **Libertad**, que es el principio sobre el cual juega toda nuestra Cnstitución, ha pasado a ser una simple palabra sin myor valor;

2.o Que la intolerancia más exajerada impera aún hoy día hasta en la propia capital de la República;

3.o Que en la actualidad, pasada ya la lucha política, no se concibe esta reacción sino como una manifestación oligárquica-capitalista contra las ideas renovadoras de la juventud radical y la organización de las clases trabajadoras; y

4.o Que, consecuente con el programa del Partido, la Asamblea Radical no puede permanecer indiferente ante estos atropellos de los derechos del hombre,

Acuerda:

1.o Invitar a todas las asambleas liberales, demócratas y radicales del país a hacer una declaracinó expresa sobre el particular, a fin de demostrar a las autoridades que su proceder no responde sino a la tendencia tiránica que transitoriamente se mantiene en el Poder; y

2.o Declarar que la prisión de obreros y estudiantes, y la reciente detención de don Santiago Labarca, no es más que el último estertor de un régimen pue se hunde para siempre en la República".

"La Asamblea Radical de Santiago, en vista de la vergonzosa tiranía que hoy impera, acuerda dirigirse a todas las asambleas radicales y demócratas del país, y en especial de Santiago, y a la clase obrera en general, e invitarlas a formar un gran meeting frente a la Casa de la Moneda, para exigir de las autoridades el cumplimiento de las leyes que garantizan la libertad de pensar y la inmediata libertad de todos los detenidos en el proceso llamado de los subversivos".

Se acordó, además, dirigirse a la Junta Central a fin de que ésta, por intermedio de la representación parlamentaria del Partido, inicie ante el Congreso un juicio político en contra de lós magistrados que han conculcado la Constitución y las leyes en la tramitación del proceso por ideas sociales.

Por último, la Asamblea acordó asistir en cuerpo al meeting de hoy a las 3 de la tarde, en la Alameda de las Delicias, y que tiene por objeto protestar de la prisión de Santiago Labarca.

DESCANSO DOMINICAL

El Jueves 12 del presente se reunió extraordinariamente el comité, tomándose los siguientes acuerdos.

Organizar una manifestación pública de agradecimiento para los jefes de las casas que han cumplido con la ley de descanso dominical.

Invitar para hoy Domingo, a las 8 y media A. M., a todos los empleados a una manifestación que tendrá lugar en Delicias 2081, con el objeto de elegir el directorio definitivo.

CINCUENTENARIO DE FRANCIA

INAUGURACION DE UN MONUMENTO A LOS SOLDADOS MUERTOS EN LA GUERRA

Hoy celebra la Colonia Francesa residente en nuestra capital el primer Cincuentenario de la Constitución de la República.

Entre los números de festejos que se han anunciado, figura en primer término la inauguración del monumento que se erigirá en el mausoleo francés en el Cementerio General, en homenaje a los franceses que murieron en defensa de la Patria.

La ceremonia se efectuará hoy a las 10 A. M., con asistencia del Ministro de Francia y los miembros de la Colonia.

EMPLEADOS PUBLICOS

Acuerdos de la sesión de ayer

Con numerosa concurrencia celebró sesión ayer, en el local de costumbre, bajo la presidencia del doctor Carlos Fernández Peña, actuando de secretario don Francisco Javier Urrutia, la Asociación de Empleados Públicos de Chile.

Abierta la sesión, el vicepresidente señor Zamorano, da cuenta del estado en que se encuentra el proyecto de gratificaciones generales a los empleados públicos.

Hizo ver la buena voluntad manifestada por el Presidente de la República, para que se despache cuanto antes el proyecto de gratificaciones en referencia, que saldrá apenas se aprueben los proyectos de subsidio que penden de la consideración del Congreso.

En seguida, se cambiaron ideas acerca de la formación de la Asociación de Empleados Públicos de Chile y se pusieron los estatutos en discusión particular, ya que en una de las sesiones anteriores, habían sido aprobados en general. Fueron aprobados hasta el artículo 22.

Se acordó sesionar el Martes 16 del presente, a las seis de la tarde, en el local de costumbre.

En honor del Ministro de España

Hoy se llevará a efecto en esta institución la fiesta anunciada en honor del Ministro de España en Chile, señor Walls y Merino.

El cuadro artístico que dirige el señor Barrera, pondrá en escena la hermosa producción en dos actos del aplaudido autor señor Linares Rivas, titulada "Flor de los Pozos", la que estará a cargo de los elementos más aplaudidos y distinguidos del cuadro escénico.

A continuación, gran baile social con orquesta.

EL MINISTRO DEL URUGUAY

SE DIRIGE AYER A BUENOS AIRES

Concurren a despedirlo Ministros de Estado, el Cuerpo Diplomático y relaciones sociales

Por la combinación transandina de ayer, se dirigió a Buenos Aires, para de ahí seguir viaje a su patria, el Ministro Plenipotenciario del Uruguay, señor Dionisio Ramos Montero, que por espacio de varios años ha representado con especial brillo a su Gobierno ante nuestro país.

Las relaciones diplomáticas cultivadas por el señor Ramos Montero, han marcado una era de cordialidad y de afecto mutuo entre Chile y su país, y que por sí solas hablan de la labor discreta y valiosa desarrollada por el distinguido diplomático uruguayo.

Como lo hacía suponer la simpatía de que gozaba el señor Ramos Montero entre nosotros, su despedida de ayer en la Estación del Norte, dió ocasión a que se le ofreciera un significativo homenaje de parte del elemento más representativo de nuestro Gobierno, que así quería exteriorizar el sentimiento con que ve alejarse a un amigo grato y querido por los chilenos.

Desde mucho antes de la partida del expreso, los andenes de la estación se vieron concurridos por algunos Ministros de Estado, representantes del Cuerpo Diplomático y relaciones sociales de la familia Ramos.

El carro especial en que debía hacer el viaje hasta Los Andes el señor Ramos Montero, había sido profusamente adornado con flores y ramilletes, obsequiados por las familias amigas del distinguido viajero.

Al partir el tren, se dejaron escuchar en el recinto de la estación cariñosos y prolongados aplausos, alternados con vivas al Uruguay. El Ministro Ramos Montero, visiblemente emocionado, agradeció desde la plataforma del coche, la manifestación sentida que se le tributaba en esos instantes.

Entre el numeroso público que concurrió a despedir al señor Ramos Montero y familia, anotamos a las siguientes personas:

Ministro de Relaciones Exteriores, señor Luis Aldunate; de Guerra y Marina, señor Ladislao Errázuriz; Edecán de S. E., señor León del Río; Nuncio de Su Santidad, monseñor Aloise Masella y secretario de la Nunciatura; Ministros Plenipotenciarios de Francia, Bélgica, Holanda, Bolivia, Brasil, Paraguay, México, Colombia y sus secretarios; del Japón; de la Legación inglesa; Encargado de Negocios del Uruguay; Cónsules de Colombia y de Uruguay; Adictos Militares de Francia y Japón; sub-Secretario de Relaciones Exteriores, señor Augusto Montané; Jefe de la Sección Diplomática, señor Diego de Castro; señor Arteaga, señor Salvador Izquierdo e hija; Régulo Valenzuela, Julio Prado Amor y señora, Elías de la Cruz, Luis Pereira y señora, Guillermo Pereira, general Boonen Rivera e hijas, Carlos Silva Vildósola, Juan Antonio Orego y señora, Luis Gregorio Ossa, Javier Vial Solar y señora, Rodolfo Salinas, señora e hija, Oscar Silva Cortés, Eufrosino Casal, Eduardo Correa Roberts, Enrique Cuevas, Alberto Mackenna, Manuel Fóster Recabarren, doctor Pedro Lautaro Ferrer, vice-almirante Zegers, etc.

CELEBRACION DEL IV CENTENARIO DE MAGALLANES

EL PRESIDENTE DE LA REPUBLICA RECIBE AYER EN AUDIENCIA AL REPRESENTANTE DEL ECUADOR

La representación del Paraguay

PROGRAMA OFICIAL DE LAS FIESTAS

Como estaba anunciado, ayer fué recibido en audiencia especial por el Presidente de la República, el actual Encargado de Negocios del Ecuador, señor José Rafael Bustamante, a fin de hacer entrega de las credenciales que lo acreditan como Enviado Especial y Ministro Plenipotenciario de ese país, a las fiestas conmemorativas del Centenario de Magallanes.

Poco después de las tres de la tarde pasaron a buscar al señor Bustamante a su residencia de la Legación, el Introductor de Diplomáticos y el Edecán de la Presidencia, coronel don Arturo León del Río.

Con el ceremonial de estilo el Presidente de la República recibió las credenciales de manos del señor Bustamante, con quien departió brevemente.

Terminada la audiencia, el diplomático ecuatoriano se retiró de la Moneda en el coche de Gobierno, acompañado por el Introductor, señor Diego de Castro Ortúzar y Edecán señor León del Río.

La guardia de Palacio rindió durante la audiencia los honores de estilo.

Representación del Paraguay

El Gobierno del Paraguay ha designado a su actual Ministro en este país, señor Fulgencio Moreno, para que concurra a las fiestas magallánicas, en el carácter de Enviado Especial y Ministro Plenipotenciario.

El señor Moreno, será recibido mañana por el Presidente de la República.

Embellecimiento de la ciudad

Con motivo de la próxima celebración del Cuarto Centenario del Descubrimiento del Estrecho de Magallanes, la Alcaldía y la I. Municipalidad de Santiago, están interesados en presentar la ciudad en las mejores condiciones posibles; y al efecto el primer Alcalde, señor Marín ha dictado varios decretos relacionados con la celebración de estas fiestas.

Desde luego, el señor Marín ha impartido las instrucciones necesarias al personal a sus órdenes para rogar al vecindario y a los jefes de las casas comerciales que iluminen el frente de sus edificios en los días comprendidos entre el 26 del actual y el 3 de Diciembre próximos en la forma acostumbrada para las festividades patrias.

Durante los mismos días deberá izarse el pabellón nacional en las casas de habitaciones y en todos los edificios públicos y municipales.

Además se ha decretado que se notifique a los administradores y propietarios de edificios públicos y particulares para dar cumplimiento al decreto que les exije el lavado y aseo del frente de sus edificios.

Fondos para la realización de los festejos

Ayer fué firmado por el Presidente y los seis Ministros de Estado, el decreto de pago de 250 mil pesos, para que pueda ser entregada dicha suma por la Tesorería Fiscal.

Esta medida ha sido tomada en vista de la urgencia de fondos, para la realización de los primeros festejos.

La ley correspondiente a este pago, será dictada a la brevedad posible, a fin de llenar el trámite constitucional reglamentario.

El programa oficial

Damos en seguida el programa oficial de festejos:

Noviembre 26

Recepción de Su Alteza Real en la Estación Alameda por el Presidente de la República y Ministros de Estado, a las 6.30 de la tarde.

(Tropas de la guarnición abrirán calle hasta el Palacio de la Moneda, donde se verificará una recepción en honor de S. A. R., para seguir después a sus domicilios en la calle del Dieciocho).

En la noche. — Grandes fuegos artificiales ofrecidos por la colonia española. — (Cerro San Cristóbal, Parque Forestal y Alameda) a las 9 P. M.

Primer día. — Noviembre 27

Recepción por S. A. R., de las delegaciones extranjeras y nacionales en el Palacio Cousiño, a las 10.30 A. M.

Banquete ofrecido en el Santa Lucía por el primer Alcalde de la I. Municipalidad, a las 12.30 P. M.

Desfile popular en honor de la Embajada de España, ante los balcones de la Casa Municipal, a las 3.30 P. M.

Sesión solemne en el Teatro Municipal, ofrecida por el señor Ministro de Instrucción Pública, a las 5.30 P. M.

Banquete oficial a S. A. R., dado por el Presidente de la República y ofrecido por el señor Ministro de Relaciones Exteriores, a las 8.30 P. M.

Segundo día. — Noviembre 28

Gran Te Deum en la Catedral, con asistencia del Presidente de la República, S. A. R. y Embajadas extranjeras, a las 11 A. M.

Banquete en los salones del Club Hípico, ofrecido por el presidente de la comisión de festejos, a la 1 P. M.

Grandes carreras en el Club Hípico dedicadas a S. A. R. y Embajada de España, a las 3 P. M.

Visita a los campos de sport de Ñuñoa.—(Gran olimpíada nacional), a las 6 P. M.

Banquete de la Colonia Española, seguido de retretas con antorchas y festival de bandas, a las 8.30 P. M.

Tercer día. — Noviembre 29

Revista e inspección en la Escuela Militar, a las 10 A. M.

(A esta revista seguirá un banquete en el casino de la Escuela ofrecido por el señor Ministro de la Guerra, a las 12.30 P. M.)

Visita al Congreso Nacional, a las 4.30 P. M.

Conferencia en la Universidad, a las 6 P. M.

Banquete y recepción en la Legación de España, a las 8.30 P. M.

Cuarto día. — Noviembre 30

Visita a la Quinta Normal, a las 10.30 A. M.

Inauguración del Palacio de la Universidad. Agrícola, a las 11 A. M.

Banquete en la Quinta, ofrecida por el señor Ministro de Industria, con asistencia del Presidente de la República, a las 12.30 P. M.

Revista militar de la guarnición en el Parque Cousiño.

Acto literario en el Teatro Municipal, organizado por la Sociedad Protectora de Señoras, a las 6.30 P. M.

Banquete en la Legación inglesa, a las 8.30 P. M.

Gran baile en el Círculo Español, a las 10.30 P. M.

Quinto día. — Diciembre 1.o

Inspección y revista de la Escuela de Caballería, a las 10 A. M.

Banquete en la Escuela, ofrecido por el señor Inspector General del Ejército, a las 12.30 P. M.

Paseo campestre a Santa Ana, ofrecido por el señor don Francisco Undurraga, a las 3 P. M.

Función de gala en el Teatro Municipal, a las 9 P. M.

Sexto día. — Diciembre 2

Visita al Cerro de San Cristóbal, a las 10 A. M.

Almuerzo en el fundo de Pirque, ofrecido por el señor don Francisco Subercaseaux. Salida de la estación, a las 11.30 A. M.

Juegos sportivos en el Parque Cousiño.

Visita al Banco Español, a las 5 P. M.

Visita al Club de Señoras, a las 6.30 P. M.

Gran baile en la Moneda, ofrecido por el Presidente de la República, a las 11 P. M.

Partida.—Diciembre 3

Colocación de la primera piedra de la Casa de Salud España, a las 9.30 A. M.

Visita al Palacio de Bellas Artes, a las 10.30 A. M.

Almuerzo de la Colonia Española en la Quinta Normal, a las 12.30 P. M.

Despedida del Presidente de la República, a las 4 P. M.

Partida al sur, desde la Estación Alameda, a las 5 P. M.

Diciembre 4

Llegada a Concepción, a las 10 A. M.

INCENDIO EN EL MINERAL EL TENIENTE

SE QUEMA TOTALMENTE EL CAMPAMENTO PONIENTE C.

Dos empleados perecen víctimas de las llamas

Conversando con uno de los jefes del mineral

En la madrugada de anteayer se produjo un gran incendio en el Mineral de El Teniente, que tomó, desde el primer momento, grandes proporciones.

Según las informaciones que nos ha proporcionado nuestro corresponsal en Rancagua, el hecho ocurrió en la siguiente forma:

A las 5.45 de la madrugada, los habitantes del "Campamento C", que se encuentra a 3,000 metros de altura y a dos kilómetros de Sewell, fueron dolorosamente sorprendidos con la noticia de haberse producido un incendio en uno de los extremos del campamento.

La circunstancia fatal de que el fuego hubiese hecho su aparición en el punto mismo donde se encontraban los grifos, unido a que un fuerte viento soplaba a esa hora, hizo que el fuego tomara gran incremento.

Al esparcirse la noticia del incendio, concurrieron al campamento los empleados superiores del mineral, quienes en compañía de los carabineros y de las personas que forman el cuerpo de bomberos de este mineral, iniciaron una ruda lucha para exterminar el fuego.

Pero, debido a las circunstancias que dejamos apuntadas más arriba, todos los esfuerzos fueron inútiles y el fuego favorecido por el fuerte viento reinante, muy pronto dominó por completo el campamento.

El espectáculo que ofrecía este gran incendio era sobrecogedor. El resplandor de las llamas, prestábale tonalidades vivas a las altas montañas cercanas.

De la acción destructora del fuego pudo librarse únicamente el hospital del campamento, siendo reducidas a escombros el resto de las demás construcciones que daban cabida a setecientas personas.

El campamento estaba formado por las casas destinadas a los obreros y jefes; además existían aquí cinco cocinerías y otras construcciones de importancia, todas las cuales fueron destruídas totalmente por este incendio.

A pesar de la rapidez con que se produjo el fuego y de las grandes proporciones que tomó casi desde su comienzo, las desgracias personales no fueron tantas como se creyó en un principio; lo cual se atribuye a la forma eficiente en que trabajaron el personal especial del mineral y los carabineros.

Dos personas perecieron en las llamas: estos son los mozos Alejandro López y José Figueroa.

El origen del fuego fué un corta circuito.

Es digno de consignarse un hecho que consideramos un record.

A las 9 de la mañana la gerencia del mineral, dió las órdenes del caso para que se procediera inmediatamente a la construcción de un nuevo campamento, en un sitio más bajo que el ocupado por el incendiado.

A las 5 de la tarde ya se le había dado término a los trabajos de construcción, pudiendo ocuparlo, momentos después las familias de los obreros. En él quedaron alojadas las setecientas personas.

Sólo una parte del campamento tenía un seguro por 120 mil dólares, en una compañía americana.

La destrucción de él le significa a la Compañía del mineral una pérdida de más de doscientos mil dólares.

En una breve entrevista que tuvimos con un jefe superior del Mineral, nos manifestó que a las pérdidas materiales que representaba la destrucción del campamento C, había que unir las pérdidas que representaba la disminución en las labores de las minas, por cuanto el campamento incendiado era el que estaba más cerca de las minas, encontrándose los otros a grandes distancias de éstas.

Esto hará que los obreros lleguen más tarde a sus labores, con los consiguientes perjuicios para la producción.

Respecto a la reconstrucción del campamento C, se nos dijo que habrá de demorar unos tres meses.

Escuelas industriales

El sub-Director de la Escuela de Artes y Oficios iniciará una visita de inspección a ellas

Ha sido comisionado el señor Carlos Hamilton, sub-Director de la Escuela de Artes y Oficios para que practique una visita de inspección a las Escuelas Industriales del país, imponiéndose de su estado actual y sus necesidades.

Una vez terminada su misión el señor Hamilton deberá dar cuenta de ella al Ministerio de Industria y Obras Públicas.

CATEDRATICO FRANCES

LAS CONFERENCIAS DEL PROFESOR M. GUSTAVO GAUTHEROT

El distinguido catedrático y profesor de la Universidad Católica de París, M. Gustavo Gautherot, dará en esta capital algunas interesantes conferencias.

Damos a continuación la fecha y el local en que las dictará:

En la Universidad Católica: Jueves 18 de Noviembre, "La France Catholique d'aujourd'hui".

Miércoles, 24 de Noviembre: "L'ame du soldat francais de la grande guerre".

En la Universidad del Estado: Viernes 19 de Noviembre, "Bonaparte en Egypte et Sirie".

Sábado 20 de Noviembre: "La grande offensive de 1917" y "Vue d'un Etat Mayor d'armée".

Movimiento obrero

Por comunicaciones recibidas en el Ministerio de Industria y Obras Públicas, se sabe que los obreros ocupados en los trabajos que se efectúan en el camino de Coelemu tienen serias dificultades con el contratista de la obra.

Dichas dificultades emanarían de que el contratista no les ha cancelado a los obreros sus salarios.

El Intendente de Colchagua, en telegrama dirigido al Ministro del ramo, pide que el Gobierno intervenga en este conflicto para su rápida solución.

Evolución ascendente

En circulación el No. 14.—Lectura seleccionada y de interés.

Sumario.—Ayer y hoy.—Sobre la justicia.—Nuevos horizontes.—La poesía teosófica. — Para los partidarios de la guerra.—El falso amigo.—En el biógrafo.—¿Qué es feminismo? — La señorita Grace Tryon.— Comerciante de Estados Unidos.—Pensamiento y acción.—Recuerdo. — Optimismo.—Prólogo lírico.—A. Gabriela Mistral. — Sobre medicina.—La cultura cívica de la mujer argentina.—Templo espiritual.—Los feministas.

Informaciones, etc., etc.

Gabinetes para la enseñanza

Serán adquiridos en Alemania

El Ministerio de Instrucción Pública ha comisionado al profesor señor Berth Koeitung, para que adquiera en Alemania doce gabinetes de física, doce de ciencias naturales, veintiuno de química, sesenta y siete colecciones de historia y geografía y sesenta y siete colecciones de cuadros para la enseñanza de idiomas.

EL PROGRESO

De las Preparaciones Farmacéuticas Nacionales

ESTA DEMOSTRADO POR EL SORPRENDENTE EXITO OBTENIDO POR EL STHENOGEN GALASSO COLAVOLPE Y NADIE DEBE VACILAR EN LA ELECCION DE UN TONICO DESPUES DE LAS NUMEROSAS DECLARACIONES DE LOS MAS AUTORIZADOS FACULTATIVOS DEL PAIS QUE SON LA MEJOR GARANTIA.

EL CONOCIDO Y AUTORIZADO DOCTOR MANUEL FRANCISCO AGUIRRE, ex-Cirujano Jefe de la Armada, Profesor Extraordinario de la Facultad de Medicina, Médico Legista y de Ciudad de Los Andes,

EN ARAS A LA VERDAD DECLARA:

"EL FACULTATIVO QUE SUBSCRIBE CERTIFICA QUE HA USADO EL STHENOGEN GALASSO COLAVOLPE, COMO TONICO RECONSTITUYENTE, EN SU PERSONA, CON ESPLENDIDOS RESULTADOS.

Los Andes, 3 de Noviembre de 1920.

(Fdo.)—M. F. AGUIRRE.

Sthenogen Galasso Colavolpe

Es el tónico reconstituyente favorito por su acción rápida y segura en el tratamiento de la ANEMIA, NEURASTENIA, DEBILIDAD GENERAL, IMPOTENCIA, LACTANCIA ESCASA, GRANOS Y MANCHAS EN LA CARA, provenientes de digestiones difíciles o disturbios mensuales de las mujeres débiles.

SE VENDE EN TODAS LAS BOTICAS.

CRONICA POLICIAL

LAS ESPECULACIONES BURSATILES

La Corte conocerá de los antecedentes en la semana entrante

Como hemos informado en ediciones anteriores, el Ministro sumariante, señor Francisco Santapau, elevó a la Corte de Apelaciones el expediente relativo a las especulaciones bursátiles, junto con la petición de desafuero para el ex-Gerente de la Compañía Domeyko, diputado señor Menchaca Lira.

La Iltma. Corte conocerá en la presente semana del expediente y peticiones en referencia para pronunciarse sobre el particular.

EL PROCESO POR INCORRECCIONES MUNICIPALES. — Se aprehende a una mujer. — Ha ingresado a la Casa Correccional Nelly Molina incluída en el proceso municipal por falsificación de documentos públicos.

Como se sabe en el restaurant que esta mujer poseía en la calle Diez de Julio No. 97 se encontró una patente municipal falsificada.

Interrogada la Molina sobre el particular declaró haber entregado el dinero para cancelar la patente a un individuo desconocido que le devolvió la que se dice ser falsificada y de la cual hacía uso en su negocio.

Como dejamos anotado Nelly Molina después de prestar declaraciones en la mañana de hoy ante el Ministro sumariante señor Santapau ingresó a la Casa Correccional.

VISITA A LOS ESTABLECIMIENTOS PENALES.—Los jueces del crímen practicaron ayer la visita semanal a los establecimientos penales con el objeto de imponerse de los reclamos de los reos.

Según se nos informa hubo algunas observaciones de importancia.

JUZGADO DE TURNO.— Durante la presente semana estará de turno el 3.er Juzgado del Crimen que atiende el juez señor Alfredo Rondanelli.

ROBO DE PINTURA.—Han sido detenidos y pasados con parte al Juzgado del Crimen los individuos Carlos Orellana y Exequiel Sánchez por acusarlos Hernán Riquelme que de su almacén le robaron cuatro tarros de pintura y un paquete de tiza molida, especies que avalúa en 130 pesos.

Los objetos robados se encontraron en poder de los detenidos.

AGRESION A CUCHILLO. — José Agustín Garat fué pasado con parte al Juzgado del Crimen por acusarlo Alejandro Pozo de haberlo agredido con una navaja de afeitar infiriéndole una herida leve en la mano izquierda.

ROBO DE UN RELOJ.—Gustavo Galdames fué pasado con parte al Juzgado del Crimen por acusarlo Daniel Gutiérrez de haberle hurtado un reloj de oro de bolsillo que avalúa en 300 pesos.

APREHENSION DE UN LADRON.—José del C. Espinosa fué detenido por creérsele cómplice o autor del robo de alhajas efectuado en casa del señor Carlos Briceño y de cuya comisión dimos cuenta detallada en ediciones anteriores.

Allanada la vivienda del detenido se encontraron diversas especies que reconoció como propias el señor Eduardo Richard.

POR ROMPER VIDRIOS. — Pedro Ignacio González ha sido pasado con parte al Juzgado del Crimen por acusarlo Mercedes Vargas de haberle quebrado una galería de vidrio que avalúa en 200 pesos.

AGRESION.— Ha sido pasado con parte al Juzgado del Crimen Arturo Prieto por agredir al guardián Leopoldo Muñoz que conducía a un detenido. Prieto presenta una herida grave en la cabeza que le infirió el guardián durante la agresión. El detenido que conducía Muñoz huyó durante la refriega.

DESAPARECIDA.—Se nos encarga rogar a la persona que tenga noticias del paradero de la joven Elvira Catalán Jara, se sirva avisar a su familia domiciliada en la Calle Victoriano 459.

ATROPELLO.— Miguel Aragonés fué detenido y pasado con parte al Juzgado del Crimen por haber atropellado con la carretela que gobernaba a Carlos Busesna causándole lesiones de gravedad en el cuerpo.

Inserción

Compañía Nacional
de Petró

SESION 68.a DEL DIRECTO
EN 10 DE NOVIEMBRE DE

Se abrió la sesión, presidi
don Vicente García Huido
asistieron los señores Dire
don Luis E. Cifuentes, don
tiago García Huidobro, do
mingo Schiaffino, el abogad
ingeniero de la Compañía, y
cretario.
Se leyó y se aprobó el ac
la sesión anterior. Se dió cu
1.o De haberse recibido
mes las liquidaciones de la
de Punta Arenas, hasta el
Octubre próximo pasado;
haberse recibido los conoc
tos y detalles de los materia
la sonda Standard, que se h
viado desde Punta Arenas
precal, por el vapor "P
con el objeto de iniciar los t
de exploración en Pacajes,
livia; 3.o De haberse remiti
ra el acarreo y flete, la s
veinte mil pesos; 4.o De
de las diligencias para la
ción de la nueva Sociedad
de explotar las concesions
cajes e Ingavi en unión
Compañía Caupolicán y C
5.o De que en la última Ju
neral Extraordinaria de A
tas no ha habido el núme
acciones necesarias para
ciarse sobre la reforma d
tutos, según lo dispuesto en
tículo 46 de los que rigen la
pañía Nacional, de maner
siendo válida respecto del
to de fusión, no lo era
de la reforma de estatutos
rrespondía, por lo tanto,
nueva reunión; 6.o De diver
legramas recibidos de Com
relativos a los trabajos de
siendo el último del 5 del
te, en el cual da cuenta de
tardado quince días en la
ción y arreglo de la cañería
derrumbe del pozo, que aho
do se halla normalizado y
atravesando terreno muy dur
cho gas y la profundidad
391 metros. Telegramas po
res acusan un avance de
tros; 7.o A este propósito,
sultor Técnico de la Compañ
ñor Lira Orrego, manifesta
opiniones acerca de la mar
los trabajos en Calacoto,
que, según las noticias re
parece probable que el p
San Juan ha tocado en la p
didad de los 390 metros,
menos, en una intrusión d
no eruptivo duro y que e
de ser así, esto significar
demora en los trabajos
avance muy lento que se obt
por el cuidado especial que
ría gastarse para mantener
ticialidad del pozo, pero e
to a la naturaleza del terre
da podía afirmar por no
recibido muestras. Aparte d
demora, el señor Lira Orre
da mayor importancia al h
haberse encontrado terren
tivo y aún manifiesta que e
nos distritos petrolíferos d
xico se considera un buen
ma la intrusión eruptiva,
viene ordinariamente acomp
de la aparición del petróleo
estos motivos, estima que
proseguirse el trabajo en e
San Juan, en la misma form
tual, ya que no hay razón
para abandonarlo mientras
bajo marche normalmente
mantengan las expectativas
hasta ahora se mantienen
buen resultado de este pozo
Del informe presentado por
geniero señor Lira Orrego
las condiciones de trabajo
perforaciones petrolíferas e
provincias de Pacajes e In
9.o De un proyecto de fusi
la Compañía Nacional de Pe
con la Comunidad Prelimin
Calacoto; 10. El Gerente dió
ta de que algunos señores
nistas le habían hecho saber
sos rumores sobre especul
del Directorio, mal estado
los trabajos, carencia de f
litigios contra la Compañía y
que introducían desconfianza
bre el negocio y sus expecta
y pidió al Directorio que to
alguna resolución al respecto
SE ACORDO: 1.o Aprobar l
quidaciones recibidas de P
Arenas y la remisión de f
para el flete de la maquinaria
tinada a los nuevos trabajo
Bolivia; 2.o Apresurar las g
nes para la formación de la
sociedad, ya que están cump
los trámites para ello; 3.o C
Junta General Extraordinaria
Accionistas con el objeto d
torizar la reforma de estat
dar cuenta general de la m
de los negocios; 4.o Aceptar
forme del ingeniero señor
Orrego sobre los trabajos d
livia y gestionar la contratación
un geólogo de experiencia e
en reconocimientos petrolífer
de algunos sondeadores de
nocida seriedad y compet
quedando estas gestiones a
del señor Lira Orrego; 5.o P
der a un nuevo estudio del
yecto de fusión de la Com
Nacional de Petróleos con la
munidad Preliminar de Cal
en unión con el Directorio de
última; 6.o Finalmente el D
torio impuesto de los divers
mores que han circulado
mente acerca de especulacion
los Directores de la Compañía
acciones de ésta, de litigios
las pertenencias en trabajo
ocultación de noticias sobre la
cha del mismo y otros an
tendientes todos ellos a depr
las acciones de la Compañía
dó declarar que todos estos
res carecen en absoluto de f
mento y más especialmente a
que se refieren a especulacion
Directorio.
Con relación a los trab
en Calacoto, declara que éstos
guen su marcha normal, que
expectativas de un resultado
rable se mantienen y que t
las noticias recibidas al resp
sin excepción alguna, están a
posición de los accionistas q
seen imponerse de ellas. Por
parte, cree que los intereses d
señores accionistas tienen aún
yores expectativas con la pos
dad de los nuevos negocios
tiene en estudio el Directorio.
acordó publicar esta acta. — (F
mados): **VICENTE G. HUIDOB**
LUIS E. CIFUENTES. — DOM
GO SCHIAFFINO. — SANTI
G. HUIDOBRO. — R. L.
LIRA.

Liquidación total

POR CONCLUSION DE NEGOCIO Y ENTREGA DEL LOCAL

Por tener que entregar el local el 15 de Diciembre próximo, todas las existencias de la Tienda de Encajes EL PARAISO, se liquidan a precio de costo. Antes de hacer sus compras consulten precios en

EL PARAISO

PUENTE 560

Las Dos Californias

AHUMADA 310 y 314

Avisan a su distinguida clientela y al público en general, que acabamos de recibir las últimas novedades para señora, como ser:

Taffetanes

de seda en todos colores, a precios sumamente reducidos.

Velos floreados

listados y dibujos de última moda puro hilo.

Vean y se convencerán que es la casa más surtida en plaza.

Martínez, Blanco y Cía.

Sastrería The Old Tai

AGUSTINAS 821

En Santiago, a 13 de Nov
de 1920, se efectuó el 19 sorte
1.er Club, y salió favorecido
51 y 15.o sorteo del 2.o Club N
Tres clubs en formación;
pocos números.

Nota.— Recibió surtido com
de casimires ingleses; entrega
con facilidades de pago.

CONCURSO DE CUENTOS

"LA NACION" abre desde esta fecha un concurso de cuentos cortos, cuyas bases y condiciones serán publicadas oportunamente.

Ha aceptado la presidencia del Jurado que debera discernir los premios, la distinguida escritora señora Inés Echeverría de Larraín.

LAS OBRAS DEL CANAL DEL MAULE

RESOLUCION DEL CONTRATO CELEBRADO CON EL SEÑOR LAGARRIGUE

Los considerandos del Decreto Supremo que declara resuelto el contrato

Ultimamente nos referimos a la resolución del contrato para la construcción de las obras del Canal del Maule, celebrado entre el Fisco y don Luis Lagarrigue.

Según el decreto de rescisión del contrato, el 2 de Noviembre próximo pasado solicitó el señor Lagarrigue, por las razones que se expresan, un auxilio de 838,000 pesos, equivalente a la diferencia entre lo que, a su juicio, costará la obra por hacer y el saldo por pagar del contrato; un nuevo plazo para terminar la obra con declaración de que conserva su derecho a la prima de 5 por ciento ($ 420,000.00), que le acordó la Asociación de Canalistas para el caso de que terminara la obra dentro del plazo fijado por el decreto respectivo, y que, finalmente, se le abone la suma de 584,000 pesos, saldo de la partida que estima le originará el cumplimiento del contrato.

El Gobierno, autorizado por la Asociación de Canalistas del Canal del Maule, le acordó una serie de facilidades y ventajas tendientes a hacer posible la terminación de las obras con el menor gasto.

Al considerarse las nuevas peticiones en la Asociación de Canalistas, se dejó establecido que con las concesiones anteriores esta institución había hecho cuanto era posible.

Sin embargo, y en interés de la obra y de los fines a que está destinada, se han hecho todas las gestiones posibles para procurar nuevos arreglos entre el contratista y los canalistas, ofreciendo el Gobierno por su parte, toda clase de facilidades.

Se agrega que a pesar de las seguridades que ha dado el contratista de que cumpliría su contrato, tanto al acordarle la prima, los anticipos, la devolución de las retenciones y demás concesiones a que se refieren los decretos de 22 de Noviembre de 1919 y 6 de Julio de 1920, las obras se encuentran completamente paralizadas desde fines de Setiembre último habiendo pasado el 1.o de Octubre, fecha en que venció el plazo en que el señor Lagarrigue debió entregar terminado el Canal, según contrato.

Después se hace otra serie de consideraciones en las cuales se analizan los fundamentos de la petición de resolución del cotnrato que nos ocupa, y de hacerse presente, además, de que el señor Lagarrigue tenía el propósito desde hace mucho tiempo, de no continuar los trabajos, ya que con posterioridad al decreto de 6 de Julio, vendió por escritura pública a don Elías Gacitúa las mercaderías que, según expresa el contrato respectivo, "el Fisco adquiere" en calidad de dueño".

Además, esto mismo, en el sentir del Gobierno, estaría confirmado por el hecho de haber abandonado los materiales, maquinarias, etc., que pertenecen al Fisco

El Gobierno, teniendo en vista estas y otras consideraciones, con fecha reciente, declaró resuelto el contrato.

Jubilación de un profesor

El Ministerio de Instrucción solicitará por medio de un mensaje al Consejo de Instrucción, una jubilación especial para el profesor señor Benjamín Mardones, que ha prestado importantes servicios, por espacio de cincuenta años, en la enseñanza.

Sub secretario del Ministerio de Instrucción

Se ha nombrado sub-Secretario suplente del Ministerio de Instrucción, al señor Gualterio Bianchi, jefe de Sección del mismo Ministerio.

POSTALES INGLESAS

para Año Nuevo.

Liquidamos una gran partida a $ 12 ciento. $ 2 docena.

IMPRENTA LATHROP Hnos.
AHUMADA 281
CASILLA 905 :—: SANTIAGO

2088-N-14

VERANEO EN VIÑA DEL MAR

OFRECEMOS más de 50 Casas y Chalets amoblados desde 800 hasta 4,000 pesos mensuales

BANDERA 34. - Ofs. 10 y 11 - BELLALTA y SILVA - Casilla 2815

EL PROYECTO DEL GOBIERNO SOBRE LA LIBRE EXPORTACION DEL ORO

APRECIACIONES RESPECTO DE LOS RESULTADOS PELIGROSOS QUE ENTRAÑARIA ESTA MEDIDA

Su influencia sobre los consumidores

La opinión del Gerente del Banco de Chile de Valparaíso

Lo que al respeto cree el Gerente del Banco Francés.— Manera en que se aprecia esta iniciativa del Ejecutivo por la Sociedad Unión Comercial

Ultimamente nos referimos a la resolución del contrato para la construcción de las obras del Canal del Maule, celebrado entre el Fisco y don Luis Lagarrigue.

El gerente del Banco de Chile en Valparaíso, señor Beauchemin, sobre este particular dice que cree que con este paso dado por el Gobierno, el Fisco no obtendrá los beneficios que se tuvieron en vista al iniciar esa ley. Y si los obtiene inmediatamente, poco después que esa misma ley entre en vigor, tendrá el mismo Gobierno que sufrir las consecuencias de ella.

Es indudable que la ley de libre exportación del oro tendrá que producir al Fisco una mayor entrada, la que hasta ahora ha dejado de percibir y que alcanza a cerca de 4 millones mensuales, en números redondos 50 millones al año.

Esta libre exportación tendrá naturalmente, que causar una alza considerable en el premio del oro —que ya es bastante subido— alza que por el camino de la libre exportación irá a quien sabe qué tope.

De acuerdo con el mismo proyecto, el Gobierno elevará los derechos de aduana, en un porcentaje insignificante si se quiere, pero que guardará proporciones para que de su elevación se obtengan los resultados que se desean y que sirvieron de base al proyecto, cuales son las de poner a los exportadores en situación obligatoria de mantener o retener el oro en el país, para que así puedan éstos atender sus pagos aduaneros.

Todo esto está muy bien. Pero, si el precio del oro llega a límites subidos, el comerciante que tenga mercaderías en aduana o traiga mercaderías del exterior, tendrá que adquirir el oro muy caro para el pago de esos derechos, los que también, por otro lado, le habrán sido subidos en un porcentaje no digamos elevado sino equitativo, pero al fin y al cabo aumentados. Luego, ¿qué hará el comerciante colocado en tal situación por el Gobierno? ¿Sacrificar todo ese mayor precio con que se recargará su mercadería en beneficio del consumidor en obsequio a remediar la situación precaria del Gobierno? Es claro que no. Quiere decir entonces, que el consumidor será el que tendrá que pagar las consecuencias.

Ese mismo comerciante, ante la probabilidad —por no decir seguridad de que las oscilaciones del precio del oro lleven a esta moneda a un precio exagerado, querrá ponerse a cubierto de toda eventualidad desfavorable en este sentido, y claro es que recargará su mercadería, no en el porcentaje que correspondería al mayor precio que ha pagado esa mercadería, sino en uno muchísimo más subido, que lo salve de futuras alzas del oro. Mejor dicho, especulará comercialmente con los artículos que importe. Y si el precio del oro bajara, las utilidades del comerciante, que por cierto no rebajaría los precios de sus artículos siempre amenazados de más o menos violentas fluctuaciones del oro en el mercado, serían mayores.

Pero aquí viene, a mi juicio, lo más grave, acerca del proyecto del Ministro de Hacienda.

Uno de los últimos balances acusa en poder de los Bancos del país una suma que no alcanza a nueve millones de pesos oro, cantidad que es, por cierto, ya muy reducida para atender las necesidades del comercio, como lo demuestra en forma irredargüible, el premio que hoy tiene el oro, 120 por ciento.

Convertida en ley la libre exportación del oro, es de presumir que una buena parte del oro emigre de Chile al extranjero. Supongamos que saliera fuera del país 50 por ciento del oro, quedarían para nuestras necesidades poco menos de cuatro millones y medio. Y si el comercio no puede abastecerse con nueve millones y tenemos el premio a 120 por ciento, ¿podrá darse vuelta con la mitad de esta suma? Me parece que no. Más aún afirmo que no.

No conozco los detalles del proyecto en cuestión, pero en lo que han publicado y comentado los diarios, nada se dice que establezca que el Gobierno, en su proyecto, contemple la forma cómo atenderá a las numerosas obligaciones en oro que tiene establecidas en oro, que los presupuestos consultan en oro y que el Gobierno tiene forzosamente que pagar en oro. ¿De dónde obtendrá el oro para esos pagos? ¿Del mercado? Tendrá entonces que pagar los altos precios del oro en el mercado y contribuirá por la demanda misma a aumentar el precio. Salvo el caso que se eche manos a los fondos de conversión...

No veo las ventajas que le reportará al Gobierno la medida en proyecto. Creo, sí, que traerá consigo un alivio momentáneo, pero que el enfermo no saldrá de su actual estado de gravedad, y esto todavía con grave perjuicio para el comercio en general, mayores aún para el pueblo, en estos momentos en que la vida y medios de subsistencias están tan difíciles y en que, por lo tanto, toda idea que tienda a agravar la situación, debe ser desechada por aquellas que tiendan a mejorar nuestro estado económico general, buscando por todos los medios posibles, pero naturales, de dar a nuestra moneda un valor menos fluctuativo y depreciado.

CON EL GERENTE DEL BANCO FRANCES

Con este mismo objeto entrevistamos al gerente del Banco Francés señor Antonio Matran.

—Mi condición de extranjero, nos dice el señor Matran, me impide pronunciarme sobre una medida gubernativa como es la derogación de la prohibición de exportar oro.

Sin embargo, creo que si el Gobierno ha tomado tal resolución, es porque tendrá razones bien meditadas y basadas en la posibilidad de volver pronto a un circulante de oro. Probablemente lo ha hecho porque abrigará la seguridad que la balanza comercial, incluyendo importaciones y exportaciones invisibles deben ser favorables a Chile en lo sucesivo.

De otro modo no se comprenderá que haya pensado en la exportación de oro únicamente con el fin de hacer reflejar así por las transacciones el verdadero premio actual del oro ni tampoco como se ha dicho, por obtener una utilidad derivada de los derechos aduaneros.

LA OPINION DE LA UNION COMERCIAL

El presidente de la Unión Comercial ha enviado a la Cámara de Diputados la siguiente nota sobre la exportación de oro:

"Habiendo tomado conocimiento nuestra Sociedad, formada por más de dos mil asociados, que reparten sus actividades en el comercio y en las industrias del país, de la medida legislativa que solicita de V. E. el señor Ministro de Hacienda, en orden a permitir la libre exportación de la moneda de oro nacional, considera que esta autorización, si llegara a producirse en los momentos actuales de grandes craks, o perturbaciones comerciales, sería tan intensamente grave, lastimaría tan profunda como inmerecidamente al comercio y público en general, que el cortejo de tristes calamidades y el desconcierto más profundo se harían sentir en la vida económica del proletariado y de la clase media, siendo de consecuencias desastrosas para el desarrollo tranquilo y honrado del comercio.

No se ignora, V. E., que el escaso stock de oro que tenemos para responder a las obligaciones y necesidades del comercio, y para el pago de los derechos aduaneros, constituye una base de garantía para detener, en parte, la baja del cambio y el alza en los artículos de consumo de origen extranjero.

También se sabe V. E., que las finanzas del Estado se encuentran sensiblemente afectadas, transitoriamente, lo que nuestra sociedad deplora con el sentir más patriótico, lamentando que no haya habido, quizá, el suficiente acierto en la inversión de los caudales públicos.

Pero en relación a este sensible hecho, nuestra institución no considera justo ni equitativo que, tal vez, por salvar los errores cometidos, se pretenda hacer recaer las consecuencias de estos hechos en la vida de los negocios, del comercio y de las industrias, y consecuencialmente, en la vida de todos los hogares.

Ante esta situación de amenaza que desespera, en que todo se coluye para hacer más dura y más difícil el problema de la vida, en que todos los factores parecen juntarse para alejar el bienestar que se necesita para el desenvolvimiento de la vida humana en el mundo, en estos momentos, la medida que solicita el señor Ministro de Hacienda, nos parece inoportuna.

En época normal, la libre exportación del oro no sería de tan graves consecuencias como lo es en estos momentos, en que se encuentra el país amenazado por múltiples factores que afectan su estado económico y comercial. La sola enunciación del proyecto del señor Ministro de Hacienda nos ha permitido apreciar que ha producido profunda alarma, en el comercio; y si a ésto se agrega el alza de un 30 por ciento verificada en el arancel aduanero, se comprende cuán justificada es esta alarma, y el desconcierto a que obligan las causas o situaciones desesperadas.

Países más aventajados que el nuestro, y más previsores, han acordado no sólo no autorizar la exportación de su moneda metálica, sino que la han prohibido.

Excusado estimo decir a V. E., que la carestía en el valor de las especies se hará inevitable en vista de lo que habrá de suceder permitiendo la salida de nuestra moneda de oro, lo que hará encarecerla a límites extraordinarios y, de consiguiente, su mayor costo para el pago de los derechos de aduana, e irán a gravar enormemente los consumos que todos necesitamos.

En mérito de lo expuesto, a V. E. suplico, a nombre de la Sociedad Unión Comercial de Santiago, y en atención a la alarma y pánico que ha causado en el comercio, en las industrias y público en general, la medida legislativa para la libre exportación de la moneda de oro nacional que ha solicitado de V. E., el señor Ministro de Hacienda, no sea aceptada, por ahora.

Es justicia.— **Alberto Bacciarini**, presidente. — **Ricardo Jara C.**, secretario".

EX-ALUMNOS DEL LICEO DE APLICACION

UNA REUNION DESPUES DE DIEZ AÑOS

Mañana, 15 de Noviembre, se cumple el plazo de diez años, transcurridos los cuales deben reunirse los que fueron alumnos del último curso de humanidades del Liceo Aplicación en 1910.

El compromiso quedó estipulado en pergamino que se puso bajo la custodia del Rector, a quien se le entregó ante la presencia de todo el cuerpo de profesores y con asistencia de todos los escolares.

Pasaron ya los dos lustros acordados para verificar la cita, y los muchachos, colegiales de aquel entonces, volverán a reunirse en las mismas aulas donde recibieran imborrables lecciones de cultura e ilustración.

Mañana a las 11, visitarán el establecimiento y presentarán sus saludos al Rector y profesores del Liceo. En seguida extenderán un nuevo compromiso para repetir la cita dentro de un par de lustros más.

En la noche, concurrirán a una comida para celebrar la presencia de todos los condiscípulos asistentes y con la cual, además, festejarán a sus antiguos profesores.

JUEGOS FLORALES EN SAN BERNARDO

SE CELEBRARAN EL MARTES 16 DEL PRESENTE

El 16 del presente se celebrarán en el Teatro Venus, de San Bernardo, a las 9 1|2 P. M., los primeros Juegos Florales, que patrocina el Ateneo de esa ciudad.

Los jurados, que se nombraron para que examinaran los méritos de los trabajos presentados, evacuaron sus fallos en la siguiente forma:

Tema: verso:

Primer premio: "Devotamente", por Pan.

Segundo premio: "Corazón desnudo", por Aeda.

Tercer premio: "Nuestro rosal de amor", por Vall Allan.

Primera, segunda, tercera y cuarta menciones honrosas, correspondieron a "Espera", por Lord Byron; "Plegaria de Amor", por Arlen; "Serranilla", por Cancionero y "Primavera, Primavera", por Bergerette, respectivamente.

Tema: prosa:

Primer premio: "La vendedora de copihues", por Félix.

Segundo premio: "En las arenas del desierto", por Llullaillaco.

Tercer premio: "La tentación", por Mosquetero.

La primera, segunda y tercera menciones honrosas, correspondieron a "El fracaso", por Meleandro; "Lucerito del Alba", por Ignoto, y "Dolor", por Berta Luisa, respectivamente.

La Corte de Amor, entre la cual el poeta agraciado con la Flor Natural, deberá proclamar la Reina de la Fiesta, está formada por las más bellas y gentiles damas de San Bernardo: señoritas María Palacios García Reyes, Marta MacLean, María Pinochet, Olga Dagnino, Solange Zapata Granier, Elsa Ceppi, Mayol de Lupé, Rebeca Letelier Martner, Filomena Cabrera, María Vallejos, Lucía Valenzuela Vio, Aída Lazo de la Vega, Teresa y María de la Fuente Novión. Pajes: Enrique y Alberto Palacios G., René Johansson y Gustavo Schmidt.

El programa ha sido confeccionado con todo esmero, por el mantenedor de los Juegos, señor Francisco Zapata Lillo. Habrá interesantes números de música, de canto y danzas clásicas. Presidirán la fiesta don Enrique Nercasseau y Morán, quien pronunciará un discurso, en su carácter de presidente honorario del Ateneo, y don Samuel Lillo, presidente efectivo.

Se nos encarga advertir a las personas que deseen concurrir, que pueden retirar las entradas en San Antonio N.o 249.

Habrá carros de regreso.

RESTAURANT LION D'OR

DE JUAN RUSÑOL

812 - MERCED - 814

Gran Salón de Ostras :-: Lunch diariamente

El Lunes 15 del presente abre sus puertas y ofrece al público su servicio esmerado.

TODO FRESCO DEL DIA

Pescado y marisco :-: Fiambres para regalos y fiestas

Congrios, Corvina, Robalos y toda clase de pescado de temporada.

Servicio a la carta.

Menú especial.

Rotisserie, Pavos y Pollos y Pavos asados, Gallinas, Patos, Conejos y Frutas de la temporada.

Esmerado servicio atendido por sus propietarios.

IMPORTANTE LIQUIDACION - ¡¡BARATURA!!

PARA EL LUNES 15, MARTES 16 Y MIERCOLES 17

DOS GRANDES Y CONVENIENTES LIQUIDACIONES BARATURA EN LAS SECCIONES GARNITURES Y ROPA BLANCA

RECORTES Y TIRAS BORDADAS, a $ 0.30, 0.40, 0.50, 0.60, 0.70, 0.80 centavos el metro.
VALENCIENE FINA CASTAGNETO, lavable, especial para adornos y ropa blanca, al ínfimo precio de: $ 0.30, 0.40, 0.50, 0.60, 0.70 y 0.80 centavos el metro.
Muy importante saldo de encajes a bolillos y otros especiales para ropa blanca y adornos.
Ropa blanca fina por ajuar completo y piezas sueltas desde EL LUNES en liquidación, a precios de verdadera ocasión.

RECOMENDAMOS A NUESTRA CLIENTELA ESTAS DOS EXTRAORDINARIAS Y CONVENIENTES LIQUIDACIONES EN APROVECHAR, LOS PRECIOS SON BAJOS, MARCADOS ESPECIALMENTE PARA ESTA GRAN VENTA

NOTA. — Sigue durante toda la semana la liquidación de Vestidos, Abrigos y Sombreros adornados.

CASA CASTAGNETO - Alameda esquina San Martín

GRAN EXPOSICION

-DE-

BLANCO y LENCERIA

Desde mañana Lunes y sólo por 3 días

Apesar del elevado precio que hoy alcanzan todas las mercaderías, en esta ocasión extraordinaria, sacrificamos numerosos artículos de alta calidad, a precios reducidísimos.

En nuestro departamento de Blanco

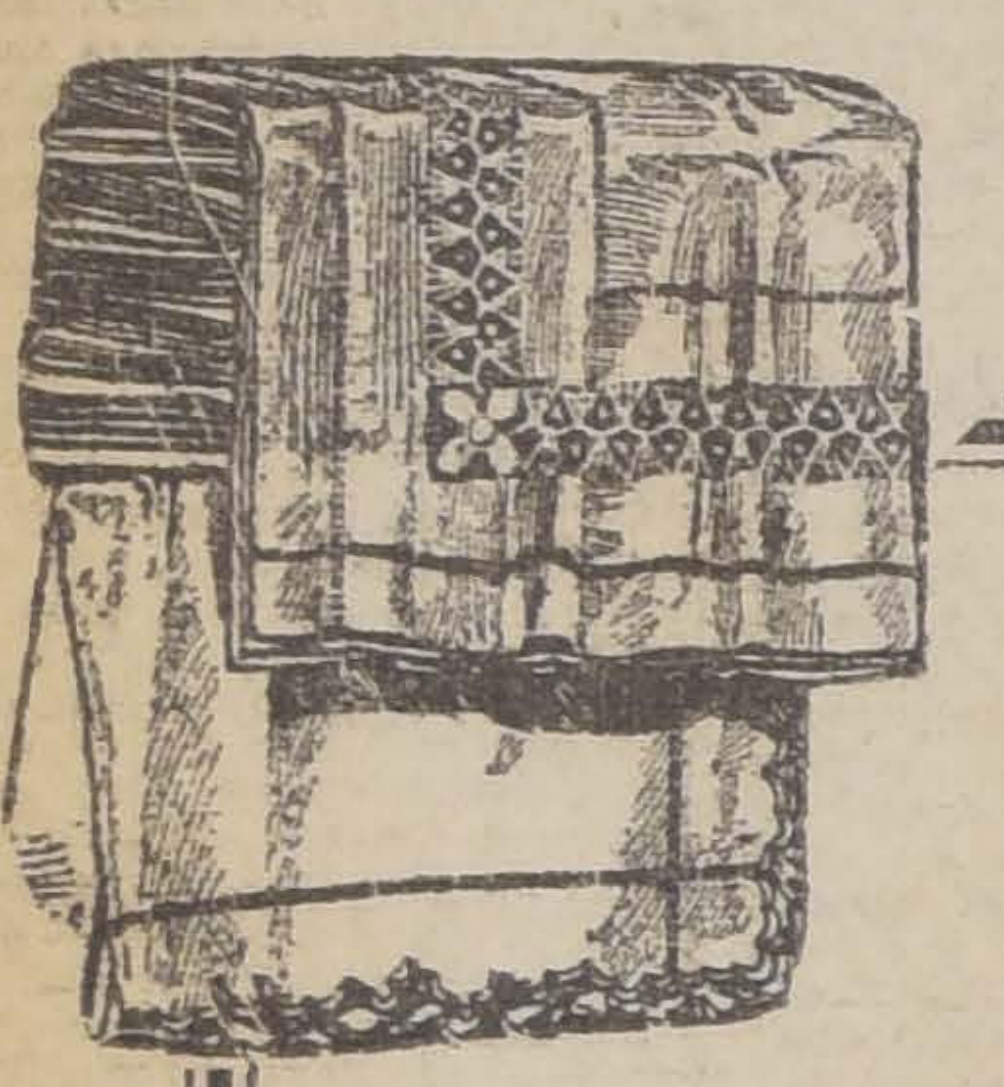

Sábanas en lienzo buena clase, con pespunte al aire, para camas de colegio, $ 10.80, y	$ 8.90
SABANAS en muy buena crea de algodón, para camas de 1 1|2 plaza, $ 22, $ 19, $ 17.50, $ 16.80 y . . . . $	16.00
FUNDAS largas en lienzo muy buena calidad, con alforzas y pespunte al aire, $ 2.90, $ 2.60 y. . . . . y	2.10
FUNDAS largas en rico madapolán, con alforzas, recortes y deshilados, $ 5.80, $ 5.20, $ 4.90, $ 4.50 y . . . . $	3.90
FUNDAS largas en madapolán, clase extra, fileteadas a mano . . . .$	7.20
FUNDAS cuadradas en lienzo buena clase, con calados, alforzas, bordados, filetes a mano y deshilados, $ 7.50, $ 5.80, $ 5.20, $ 4.80, $ 3.70 y. . . . . $	2.90
COLCHAS blancas en piqué, clase fina, con filetes, para cunas. . . . . . .$	9.00
COLCHAS blancas, en nido de abejas, surtido en clases muy buenas, $ 38, $ 21.50, $ 19.50 y. . . . . $	10.50
COLCHAS en color, nido de abejas, clases especiales, $ 16.50, $ 11.50 y. . . $	10.90
FRAZADAS blancas de algodón, muy buena calidad, para cunas. . . . . $	6.90
FRAZADAS de algodón en blanco y color, buenas calidades para camas de 1 1|2 plazas, $ 29, $ 27, $ 22.50 y. $	18.50
FRAZADAS en lana blanca y de color, clases finas, $ 38, $ 36, $ 27.50 y . . .$	26.50
SERVILLETAS de algodón para té, varias clases y tamaños, blancas y de color, la 1|2 docena $ 6.90, $ 5.90, $ 4.90 . . . . $	3.80
SERVILLETAS para mesa en rico damasco de algodón y ouvré, bonito surtido en clases y tamaños, la 1|a doc., $ 11.50, $ 9.80 y. . . . . $	8.80
MANTELES para mesa, en rico adamascado de algodón blanco, gran variedad de clases y tamaños, $ 18.50, $ 16.50, $ 15.50, $ 14.50, $ 7.50 y. . . . . . . $	5.90
CAMINOS de mesa, lindo e inmenso surtido en clases y dibujos, $ 5.40, $ 5.20, $ 4.20, $ 3.90 y. . . . . $	2.50
CAMINOS de mesa en imitación "Richelieu", gran variedad, $ 6.90, $ 4.50 y $	3.20
CARPETAS para mesitas en rico género blanco, lindo surtido, $ 6.90, $ 5.50, $ 4.80, $ 3.90, $ 3.20 y . . . .$	2.50
PISITOS para botellas, vasos y copas, gran variedad de clases y dibujos, $ 3.70, $ 2.20, $ 1.20, $ 0.90, $ 0.65 y.	0.50
PAÑOS para platos, en buen género de algodón, variado surtido de tamaños y colores, la 1|a doc. $ 7.20, $ 6.50, $ 5.80 y . . . . $	4.80
PAÑOS para platos, en hilo, clase superior, la 1|a doc. $ 16, $ 13.50 y. . . . $	10.50
PAÑOS para pisos, en género grueso de algodón. . . . . $	2.20
PAÑOS de mano blancos, en nido de abejas y felpudos, $ 2, $ 1.90, $ 1.80, $ 1.60 y. . . . . $	0.70
SERVILLETAS-baberos, en croisé de algodón, con figuras, $ 2.90, $ 2.40, $ 0.60 y. . . . . $	0.30
DELANTALES lisos y con figuras de color, para niños, $ 3.10, $ 2.90 y. . . $	2.80
DELANTALES en cretona y medio hilo blanco, crudo y azul, para hombres y niños, $ 11.50, $ 7.90, $ 6.80, $ 5.20, y $	3.20
DELANTALES en lienzo blanco y en céfiro de color, para señoras, 3.90, $ 3.60, $ 2.70 y. . . . . $	1.90
PAÑUELOS en algodón blanco y de color, buenas calidades, distintos tamaños, para niños, la 1|2 doc., $ 2.30 y $	1.80
PAÑUELOS de batista blanca muy fina, distintos tamaños, para señoras, la 1|2 docena, $ 3.80, $ 3.40 y. . . . . $	2.80
PAÑUELOS de batista blanca con iniciales bordadas y hermosos deshilados, para señoras, la 1|2 docena. . . . . . $	3.20
PAÑUELOS de rica batista muy fina, para caballeros, la 1|2 docena, $ 6.50, $ 5.50, $ 4.20 y. . . . . $	3.80
VISILLOS para ventanas, lindo surtido en clases y dibujos, el par $ 8.20, $ 6.80, $ 5.80, $ 5.20 y. . . . . $	4.50
STORES en guipur de algodón blanco, tamaño 125x410, $ 21, 120x275. . . . $	17.00
CORTINAS de guipur en algodón blanco, clases finas, el par, $ 64, $ 49 y. . . $	39.00
SOBRECAMAS en guipur de algodón blanco, con dos cojines, el juego, $ 29 y . . . .$	26.00
SACOS para ropa en cotí de algodón, clase muy firme. . . . . $	4.20
SABANAS de baño en género felpudo blanco, buena clase. . . . . $	9.20

En Sección Lencería

CAMISAS DE DIA

EN LIENZO especial de la casa, adornadas con calados,	$ 4.90
EN LIENZO de rica clase, adornadas con galones finos,	$ 5.90
EN LIENZO buena calidad, con tiras bordadas y calados . . . . $	6.90
EN LIENZO clase superior, guarnecidas de recortes y encajes finos . . . . . $	7.90
EN LIENZO clase extra, adornadas de orillas y recortes bordados finos . . $	8.90

CALZONES

EN LIENZO especial de la casa, adornados con calados . . . . $	3.90
EN LIENZO de rica clase, adornados con calados finos . . . . $	4.90
EN LIENZO de buena clase, con tiras bordadas y calados . . . . $	5.25
EN LIENZO clase superior, adornados con recortes y orillas de encajes finos . . $	6.50
EN LIENZO extra superior, guarnecidos con orillas y recortes bordados . . . $	7.25

CUBRE CORSES

EN NANSOUK buena clase, adornados con calados . . . . $	2.90
EN LIENZO rica clase, adornados con calados finos . . . . $	3.90
EN LIENZO muy buena calidad, adornados con tiras bordadas y caladas . $	4.90
EN LIENZO clase superior con recortes y orillas de encaje finos . . . . . $	5.25
EN LIENZO extra, guarnecido de recortes y orillas de bordados . . . . . . $	5.75

CAMISAS DE NOCHE

EN LIENZO especial de la casa, adornadas con calados . . . . $	6.25
EN LIENZO de buena clase, adornadas con tiras bordadas y calados . . . . $	8.25
EN LIENZO de rica clase, adornadas con calados finos . . . . $	9.90
EN LIENZO superior, adornadas con recortes y orillas de encaje . . . . . $	10.90

VARIOS

CAMISOLAS en tela, clase superior con cuello y puños vueltos, con festones a mano . . . . $	6.90
ENAGUAS en nanzú extra, adornadas con tiras bordadas . . . . $	5.90
COMBINACIONES en nanzú, clase superior, guarnecidas con bordados muy bonitos . . . . $	13.90

PARA NIÑITAS

CAMISAS de día en lienzo buena clase, adornadas con tiras bordadas, de 10 a 14 años, $ 3.90, de 2 a 8 años . . . $	2.90
CALZONES en lienzo muy buena clase, guarnecidos de tiras bordadas, de 10 a 14 años, $ 2.70, de 2 a 8 años . . . $	2.10

PARA GUAGUAS

DELANTALES en tusorina lavable, guarnecidos con bordados de colores . . $	5.50
BABEROS en brillantina clase especial, adornados con recortes, 3 por . . . $	1.00

En Camisería para Caballeros

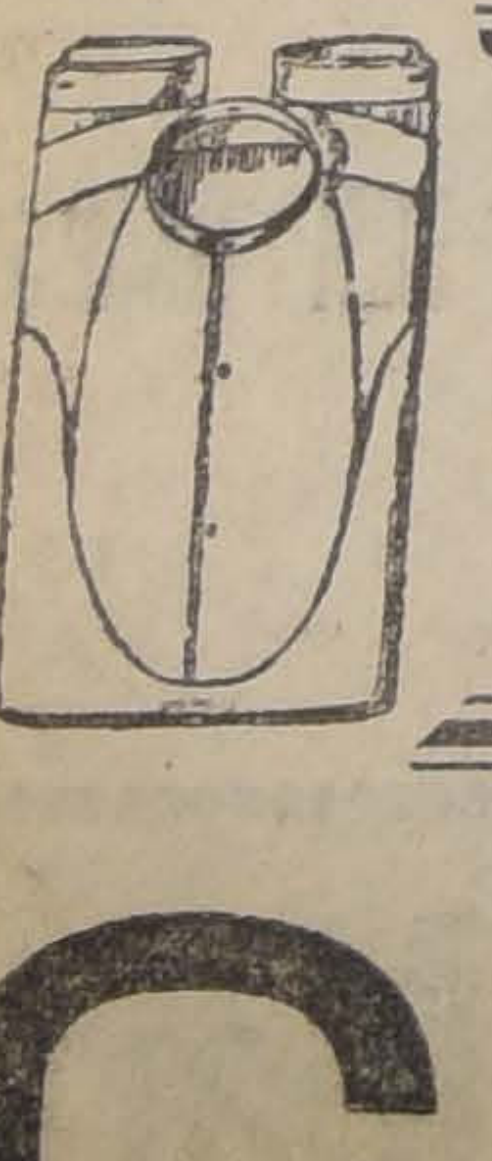

CAMISAS blancas en lienzo rica clase, pechera de medio hilo, alforzada, sin puños . . . $	7.90
CAMISAS blancas, cuerpo de lienzo fino, pechera de medio hilo, alforzada, con puños dobles $	9.80
CAMISAS blancas, cuerpo de shirting, pechera lisa de rico piqué, puños dobles . . . . $	9.80
CAMISAS blancas en rico shirting mercerizado, pechera alforzada, puños dobles, cuello suelto . . . . $	12.50
CAMISAS de noche, en lienzo rica clase, adornadas con galones finos, modelo japonés de gran moda . . . . $	8.90
CAMISAS de noche en lienzo fino, cuello cerrado, adornadas con galones de color . . . . $	8.90
CAMISAS de noche, cuerpo de rico shirting, cuello "chále", en rico piqué de color, artículo de gran moda . . . . $	12.50
CALZONCILLOS largos, en rica tela blanca de medio hilo . . . . $	8.90

CASA FRANCESA

VIDA ESTUDIANTIL

CENTRO DE ESTUDIANTES DE AGRONOMIA.—El Centro de Estudiantes de Agronomía que hasta hace poco había permanecido en la inactividad más absoluta, acaba de ser reorganizado por un grupo numeroso de estudiantes que con un gran espíritu de trabajo han cambiado sus bases de acción elaborando un

DON JULIO CHACON

programa enteramente nuevo, cuyos principios fundamentales tienden de preferencia al perfeccionamiento y progreso de la carrera de agronomía.

La reorganización del Centro de Estudiantes de Agronomía en estos días en que está próxima la inauguración del nuevo edificio del Instituto Agronómico, tiene un alto significado, pues es indudable que con aquel magnífico palacio que se alza en la Quinta Normal, la profesión del Ingeniero-Agrónomo tendrá que cambiar las orientaciones actuales y seguir los rumbos que le señala la enorme importancia que tiene entre nosotros la Agricultura.

El Directorio con el cual este Centro inicia su nueva etapa, está constituído por estudiantes dispuestos a trabajar y se ha nombrado presidente a don Julio Chacón del Campo, que es a la vez presidente del Centro de Estudiantes de Linares.

FEDERACION FEMENINA DE ESTUDIANTES. — Cítase a reunión para hoy a las 5 P. M. a las secciones secundaria y universitaria, en el local de costumbre.

BAILE ESTUDIANTIL. — El Centro de Estudiantes de Aconcagua que con tanto éxito organizara un gran baile de fantasía con motivo de las fiestas de Primavera en el local de la Escuela Salvador Sanfuentes, prepara nuevamente un segundo baile que se llevará a cabo en el mismo local en honor de la colonia española posiblemente el Sábado 27 del presente por la noche.

LICEO DE APLICACION. — Cítase a los ex-alumnos del 6.o año de 1910 del Liceo Aplicación, a una reunión preparatoria que tendrá lugar en Morandé esquina de Compañía, el día Lunes 15 del presente, a las 6 y media P. M.

ACTO LITERARIO MUSICAL.—Hoy Domingo 14 a las 4 P. M., tendrá lugar en el Liceo José Miguel Infante, Brasil 915 un acto literario-musical, a beneficio, del Centro Ex-Alumnos.

Las entradas se venden en el mismo establecimiento.

Damos a continuación el programa:

1. Auber. Obertura para piano.
2. "La madre de los náufragos". Drama en tres actos, primer acto.
3. Schlaf viohl. — Dúo para cítaras.
4. "El hada del bosque". (Fantasía).
5. ¡Qué hermoso eres tú, Chile mío! (Canto).
6. 2.o acto del drama.
7. Schulhoff. — Valse a 8 manos.
8. Tercer acto del drama.
9. "La Zíngara". Pieza a cuatro manos.
10. "Ultimo Adiós". Melopea.
11. Walter. — Mirella para violín y piano.
12. "Cadáveres ambulantes". Juguete cómico.
13. Vospiel. — Preludio. Violín y piano.
14. "Una mañana de primavera". (Canto).

MANIFESTACION DE DESPEDIDA. — Los estudiantes del 4.o año de la Escuela de Artes festejarán el 28 del presente, a sus compañeros del 5.o, que se diplomarán este año, con un pic-nic, que se efectuará en la quinta Los Castaños, cedida galantemente a la comisión.

Las personas que deseen adherirse pueden hacerlo en la secretaría del Centro.

CIRCULO DE ARTES Y LETRAS CARLOS PEZOA VELIZ. —Presidido por el señor Diego Campaña y el secretario señor Alejandro Guerrero C., se efectuó el Domingo pasado el 11.o Ateneo literario, ante un buen número de socios. Los siguientes trabajos recibieron aplausos muy merecidos: "Nunca", de J. Armando Nievas A.; "Tu cariño" y "Clarinada", de Gerardo Moraga B.; "Yo solo, caminaba" y "Mi carne", de Urbano 2.o Donoso; "Flor profana", de Joaquín A. Palacios; "El canto triste" y "Aquella noche lírica", de Rosamel del Valle; "Nuestras vidas" y "Los poetas y las ingratas", de Juan Florit M.; "¿...?", de Alberto Jerez P.; "Caridad" y "Cuando tú me comprendas", de Alejandro Guerrero C. y algunos otros.

BOY SCOUTS

DIRECTORIO PROVINCIAL.—De parte del presidente cita a reunión de directorio que tendrá lugar el Lunes 15 del presente, a las 6½, en Estado 33.

NOTICIAS ADMINISTRATIVAS

AGUA POTABLE DE IQUIQUE. —Hasta el 30 del mes en curso se ha fijado la fecha para abrir las propuestas públicas pedidas a fin de terminar las zanjas de aducción y colocar las cañerías del agua potable de Iquique.

Como se sabe, el presupuesto oficial de esta obra alcanza a 1 millón 141,697.32.

ESCUELA DE NACIMIENTO. — Para la construcción de este establecimiento de enseñanza ha presentado propuestas el señor Pablo Goldenberg

El valor de ésta alcanza a 95,500 pesos.

CAMINO DE OSORNO A PUYEHUE. — Para su reparación se ha autorizado la suma de 40,000 pesos.

MUELLE DE HUASCO. — Para su reparación se concedió la suma de 20,000 pesos.

ESCUELA DE ARTES Y OFICIOS. — Profesor de tecnolgía mecánica de la Escuela de Artes y Oficios ha sido nombrado el señor Juan Santos Arestizábal, mientras el titular señor Abraham del Valle, permanece a las órdenes del Ministerio de Industria.

ESCUELA PRACTICA DE AGRICULTURA. — El señor José Zagal, ha sido designado para que ocupe el cargo de viticultor del criadero de vides de la Escuela de Agricultura de Santiago, en reemplazo del señor Fernando Larenas.

INGENIERO CALCULISTA. — Ha sido contratado el señor Cornelio Westewenk como ingeniero calculista de las obras de concreto armado del Museo Histórico Nacional.

FERROCARRIL DE IQUIQUE A PINTADOS. — Ha sido destinada la suma de 15,000 pesos para gastos de inspección técnica y de conservación de las obras del Ferrocarril de Iquique a Pintados, en los meses de Noviembre y Diciembre del presente año.

PERMUTA DE PREFECTOS. — Ha sido aceptada la permuta solicitada por los prefectos de policía de Vallenar y Vichuquén, señores Aníbal Orellana y Leopoldo Jaque.

PUERTO DE VALPARAISO. — Se ha autorizado al Director de las Obras del puerto de Valparaíso, para que contrate con la fábrica "El Melón", una partida de cemento por valor de 160 mil pesos.

Caspa, sudores, picazón,

LUGOLINA

PIDA Ud.
Guindado VENCEDOR
ES EL MEJOR
29-N

En las hidropesías, cálculos congestiones del HIGADO, ictericia, paludismo, el empleo de la

PARIQUYNA

es infalible.

EJERCITO Y ARMADA

EL CONTRAALMIRANTE SOUBLETTE. — Regresa a Valparaíso. —Por el expreso de la tarde de ayer, se ha dirigido a Valparaíso el contraalmirante señor Guillermo Soublette, delegado del Gobierno a cargo de los transportes nacionales.

Como se sabe, el señor Soublette ha sido designado recientemente comandante de la división naval que acompañará al "Alfonso XIII" hasta Magallanes.

En esta nave, como ya se sabe, viaja la Embajada española al 4.o Centenario de Magallanes.

REGIMIENTO YUNGAY. — El mayor don Félix Urcullu López, dejará de prestar sus servicios en el Regimiento de Infantería Yungay, de guarnición en San Felipe.

DESTINACION. — El teniente 1.o señor Gustavo Luco Rojas, dejará de estar a las órdenes del Ministerio del Interior, al cual había sido destinado a fin de que fuera nombrado ayudante de la policía de Iquique, y pasará a prestar sus servicios al Regimiento de Caballería N.o 1, Granaderos del General Bulnes.

REGLAMENTO DE DOTACION DE PAZ. — Dotación de conscriptos. — El nuevo Reglamento de Dotación de Paz para el año 1921, consulta la siguiente dotación de conscriptos:

Compañía de infantería, 75.
Compañía de ametralladoras, 30.
Escuadrón de caballería, 50.
Escuadrón de ametralladoras, 36.
Batería de artillería montada y de montaña, 65.
Compañía zapadores, 60.
Compañía de Tren, 50.

El Gobierno, teniendo en cuenta esta circunstancia, ha decretado, con fecha reciente, que se aumente en 1,041 conscriptos la dotación asignada a la I División del Ejército, que debe acuartelarse el 1.o de Diciembre del presente año.

Este mismo decreto consulta el contingente de los terceros batallones de infantería y el refuerzo del Regimiento de Caballería N.o 1, Granaderos del General Bulnes.

CONTINGENTE DE 1900. —El acuartelamiento del contingente de la clase de 1900, que debe efectuarse en la I División el 1.o de Diciembre próximo, se verificará el 1.o de Enero de 1921.

PODRA CASARSE. — Se le ha concedido al teniente 1.o de la Armada, señor Humberto Aylwin, el permiso reglamentario para casarse con la señorita Lidia de la Sotta Benavente.

DEPOSITO DIVISIONARIO. — Se ha dispuesto que el contador mayor don Guillermo Morales, se traslade al Norte, a fin de que intervenga en la entrega que se hará de las existencias del depósito divisionario, al señor Estenio Molina.

El señor Morales, además de la labor indicada, dejará instalados los servicios de contabilidad, de acuerdo con las instrucciones dadas al respecto por la Dirección del Material.

ALIMENTACION DE GANADO. —Se ha dispuesto que el Comando de la I División pida propuestas públicas para la provisión de 20,211 quintales métricos de pasto para la alimentación del ganado de la guarnición de Tacna, en el año 1921, y 165 quintales métricos para el ganado de la 1.a escuadrilla de aviación en Arica.

PARIQUYNA

da resultados maravillosos en todas las enfermedades del HIGADO.

En las Boticas y Droguerías.

ARRIENDO

Huérfanos, bajos	$ 1,200	García Reyes, bajos	$ 700
Catedral, altos	$ 900	M. Rodríguez, bajos	$ 1,200
Huérfanos, bajos	$ 580	Av. España, bajos	$ 600
Almirante Barroso, bajos	$ 800	Lord Cochrane, bajos	$ 550
Rosas, bajos	$ 700	Compañía, bajos.	$ 750
Lastarria, bajos	$ 550	Alameda, bajos	$ 500
Catedral, altos	$ 900	Av. España, bajos	$ 600
Maipú, amueblada	$ 500	Vicuña Mackenna, bajos	$ 1,000
Moneda, bajos	$ 600		
Catedral, bajos	$ 600		
Catedral, bajos	$ 700		
Catedral, altos	$ 800		

Tengo numerosas órdenes de arriendo de propiedades, cánones de $ 100 hasta $ 1,500. Sírvase ver los avisos económicos de este diario.

Armando de la Maza D.

CATEDRAL Núm. 1109

EDUCACION

SOCIEDAD NACIONAL DE PROFESORES. — Sesión extraordinaria de directorio. — El Directorio de la Sociedad Nacional de Profesores deberá reunirse mañana Lunes a las 6 de la tarde, con el objeto de nombrar todas las comisiones que tendrán a su cargo la organización del paseo campestre que se prepara al Parque de Vitacura.

ESCUELA FEDERICO ERRAZURIZ. — Fiesta del Cepillo. — El Viernes 19 del presente a las 10 A. M. tendrá lugar en el local de la Escuela Federico Errázuriz la Fiesta del Cepillo, a cuyo acto concurrirán todas las escuelas cercanas y los padres de familia que deseen presenciar esta significativa fiesta.

ESCUELA SALVADOR SANFUENTES.—Con la asistencia del Visitador del V distrito escolar, señor Marcos A. Castillo, de una numerosa concurrencia se verificó, el Viernes en la noche, en la Escuela Nocturna Salvador Sanfuentes, la Charla semanal.

El señor Jorge Meléndez, delegado de la sección de Propaganda de la Caja de Ahorros de Santiago, leyó una interesante conferencia sobre la importancia del ahorro escolar, que fué muy aplaudida por los asistentes. Los números de música, canto y declamación fueron desarrollados con toda corrección.

Las clases en este establecimiento se reanudarán el Lunes próximo a la hora de costumbre. Como se sabe funcionan en el establecimiento cursos de instrucción general, y cursos especiales de Inglés y de Dibujo Industrial atendidos todos ellos por profesionales distinguidos.

INSTITUCIONES DIVERSAS

CENTRO ESPAÑOL. —Hoy a las 9.30 de la noche, se llevará a efecto en esta institución un gran baile social.

CONSEJO DE GOBIERNO LOCAL.—El Consejo de Gobierno Local celebró sesión el Jueves último, presidida por el señor Roldán.

Después de tramitados los numerosos documentos de la cuenta, se pasó a ocupar el Consejo en el informe presentado por los señores Philippi y Vergara Salvá, tendiente a proponer algunas medidas para procurar rentas a las Municipalidades. En atención a su extensión y a la variedad de contribuciones a que hace referencia, se lo discutió capítulo por capítulo.

Se promovió un prolongado debate muy interesante sobre los diversos tópicos del informe, respecto del cual el señor Philippi exponía en cada capítulo antecedentes que en obsequio a la brevedad no se habían consignado en el texto, o explayaba las razones que informan sus conclusiones.

Los señores alcaldes concurrentes colaboraron entusiastamente a la labor del Consejo, suministrando importantes informaciones sobre la situación producida en sus comunas por las leyes que les imponen fuertes cargas, y expresando las ideas que a su juicio podrían mejorarla.

Quedaron aprobados los cuatro primeros capítulos del informe, y se acordó celebrar sesión el próximo Jueves, 18 del corriente, para terminar su discusión.

Por otra parte, como la tramitación de cualquier proyecto de ley de subsidios para las Municipalidades podría demorar algún tiempo y como precisa tomar determinaciones en vista de que en el presente mes deben aprobarse los presupuestos municipales, se acordó **nombrar una** comisión **para que** solicite del Ejecutivo que presente un proyecto de ley al Congreso Nacional, para que se deje sin efecto la cuota que impone a las Municipalidades la ley de caminos, hasta que se despache alguno que les conceda nuevas rentas. La comisión quedó compuesta de los señores alcaldes concurrentes, y de los vicepresidentes del Consejo señores Roldán, Philippi y Vergara Salvá.

En cumplimiento de su encargo, la comisión del Consejo, acompañada de los alcaldes de Llay-Llay y de Peñaflor, en representación de los demás, conferenció detenidamente el Viernes sobre estos propósitos con los señores Ministros del Interior y de Industria y Obras Públicas, quedando vivamente complacida por la atención con que fué recibida.

CENTRE CATALA. — Preparativos para celebrar con toda pompa el día de los "Catalanes". — Como se recordará, anteriormente todos los años se llevaba a efecto en esta capital la fiesta catalana, el 8 de Diciembre, fijando como punto de reunión el balneario de Apoquindo, donde las numerosas familias asistentes pasaban un hermoso día campestre.

Con este motivo, la antedicha comisión está elaborando un selecto y variado programa que a no dudarlo constituirá un éxito, pues en él figuran números de sport, concurso de fotografías, de bailes, etc., lo que llamará justamente la atención, será el gran consurso de "Sardanas", con valiosos premios.

Para el baile habrá una buena orquesta y dos bandas militares.

CENTRE CATALA.—Hoy a las 11 de la mañana, tendrán lugar en este Centro las renombradas Sardanas Vermouth, que tan favorable acogida han obtenido dentro de nuestra colectividad.

Por dificultades de última hora, las clases de baile que debían empezar el próximo Domingo quedan postergadas hasta nuevo aviso

UNION IBERO AMERICANA. —La elección de Junta Directiva. —Conforme se había anunciado, el Jueves 11 se verificó la reunión en junta general del Centro de Chile de la Unión Ibero Americana, en los salones del Círculo Español, presidida por el vice-presidente don Enrique Nercasseau y Morán y numerosos socios.

Leída y aprobada el acta de la junta general anterior, el señor Nercasseau y Morán expresó el motivo para que se había convocado a esta reunión, el cual era el de procurar intensificar las labores de la institución y elegir el personal directivo. Dió a conocer además, algunas incidencias de las actividades que había tenido el Centro, y las situaciones porque había atravesado después del fallecimiento del señor don Antonio Montero, que había desempeñado la presidencia desde un principio.

El secretario general señor Blanchard-Chessi trazó a grandes rasgos los esfuerzos y triunfos del Centro, a la vez que dejó constancia de que era necesario ir con mayor entusiasmo hacia adelante para realizar satisfactoriamente los ideales de la institución.

Después de diversas e interesantes consideraciones hechas por varios de los socios, la junta se ocupó de la elección de junta directiva.

El señor don Rosendo de Santiago manifestó que consideraba que, antes que nada, la asamblea debería rendir un tributo de justicia al viejo luchador de la causa ibero-americana, don Enrique Nercasseau y Morán y propuso que se le designarse presidente honorario. La junta aclamó en el acto con todo entusiasmo esta proposición del señor de Santiago.

En seguida eligió la junta directiva, que quedó constituída en la siguiente forma:

Presidente honorario, don Enrique Nercasseau y Morán; presidente efectivo, don Samuel A. Lillo; vice-presidente, don Ramón de Lartundo; secretario general, don Enrique Blanchard-Chessi; pro-secretario, don Oscar Alonso; tesorero, don Evaristo Santos; bibliotecario, don Juan N. Espejo; y vocales, don Roberto Huneeus, don Manuel Lueje, don Manuel M. Magallanes Valderrama, don José Noriega, don Julio Prado Amor, don Cirilo González, don Heraclio Fernández, don Antonio Coll y Pi, don Gustavo Valledor Sánchez, don José Forteza, don Juan Ignacio Gálvez, don Cirilo Molleda, don Francisco Concha Castillo y don Francisco García Paz.

El señor don Manuel Lueje, presidente del Círculo Español, puso en seguida, lo que fué aceptado y agradecido, a disposición del Centro, los salones del Círculo Español, y como un homenaje al nuevo Directorio, ofreció con galanas frases una copa de champagne.

Mañana Lunes, a las 9.30 P. M., se constituirá la junta directiva en el mismo Círculo Español.

Colaboración.

VIEJOS CONTRATOS, SERVICIOS INADECUADOS

Según el memorial presentado al Ejecutivo y a la ciudad por la Empresa de Tracción y Alumbrado Eléctricos, la casa Pearson and Son Ltd., se propone invertir en la ciudad la suma de ochenta millones de pesos a fin de proporcionar a la ciudad un perfecto servicio de tracción eléctrica, adecuado a sus necesidades presentes y futuras, luz abundante y energía barata.

¿En qué situación se encuentra nuestra capital con respecto a estos servicios, que son la vida de una ciudad moderna?

La Empresa, con sus elementos actuales, moviliza anualmente en forma muy deficiente, 115 millones de pasajeros. Su material de tracción es antiguo y necesita mejorarse. La red de líneas férreas, si se consulta la creciente movilización del pueblo, de la clase obrera, es susceptible de gran desarrollo. Las estaciones de energía, son insuficientes. Los 3,500 empleados de la Empresa, han alcanzado el máximo de salarios que pueden esperar lógicamente dentro de las condiciones económicas del negocio al cual sirven y a cuya prosperidad se encuentran ligados. Aún cuando este numeroso personal cuenta con servicios de bienestar relativamente aceptables, debe alcanzar con el proyecto de la Empresa, mayores comodidades que hoy no es posible proporcionarle, esto aparte de aumento de salarios.

La ciudad carece de luz. Llegada la noche, las tinieblas la envuelven tristemente. Nuestra Municipalidad mantiene en servicio desde hace años, porque no ha podido, porque ha sido incapaz de reemplazarlas, seiscientas viejas lámparas de arco, algunos faroles a gas y, lo que es extraordinariamente vergonzoso, casi increíble, centenares de chonchones a parafina, cuyas medias luces y sombras siniestras favorecen a la criminalidad en las apartadas callejas.

La red del servicio privado es también anticuada y defectuosa, y un accidente cualquiera en sus cables se hace general, como ha ocurrido en varias ocasiones. La conducción de energía para la industria, adolece de los mismos defectos, es escasa y cara, con gran perjuicio para su incremento.

¿Cuál es, ahora, el cuadro de progreso que ofrece la casa Pearson?

Un servicio de tranvías perfectamente adecuado a las necesidades de la ciudad, con una tarifa de pasajes única. Material rodante moderno, cómodo, elegante. Una red de líneas perfectamente estudiada, para dar facilidades a los obreros. Considerable aumento de su kilometraje para darle comunicación fácil y barata a los barrios apartados, precisamente habitados por los humildes, por los trabajadores. Esta red contribuirá sin duda alguna a resolver el problema de la habitación barata e higiénica. Distribución de la movilización en las horas de mayor tráfico para evitar los racimos humanos que espantan hoy a los hombres de nervios mejor templados. Disminución de los accidentes y pérdidas de vidas útiles, a causa del exceso de pasajeros de los tranvías. Mejoramiento de condición del numeroso personal de la Empresa.

Considerable mejoramiento de la red distribuidora de la energía eléctrica, hoy retrasada en 20 años. Elevar de 600 a 6,000 las luces que hoy alumbran a la ciudad, de modo que la capital quede a la altura de las grandes ciudades y no parezca, como ahora, una ciudad colonial.

Creación y ensanche de estaciones de energía, por medio de una combinación de intereses con la Compañía Nacional de Fuerza Eléctrica, con lo cual se iniciará una era de prosperidad fecunda para las industrias fabriles y mineras ya establecidas y creadora de nuevas iniciativas de todo orden. ¿Y qué es lo que pide en compensación la Empresa?

La revisión de sus contratos, celebrados hace veinte años, que proporcionan servicios inadecuados porque sus cláusulas son inadecuadas.

X. X. X.

¡Le pica?
LUGOLINA

Por
Pocos Días

EN LOS
TEJIDOS DE ALGODON
PARA VESTIDOS
CONTINUA LA
REBAJA DE
20 %

CASA MUZARD

RECLAME DE ROPA BLANCA

Juntamente con haber recibido el más novedoso surtido en Combinaciones Enaguas, Camisas y Pantalón, en Seda y Lencería, juegos de 3 y 4 piezas, del más refinado gusto parisién, marcados

A PRECIOS EQUITATIVOS

Ofrecemos también,

con REBAJAS de REALIZACION

LOS SIGUIENTES ARTICULOS:

		PARA SEÑORAS	
CALZONES con bordados para niñitas, a.	$ 1.90	CUBRE CORSES, rico Madapolán, a.	$ 3.90
CALZONES con bordados para niñitas, a.	2.50	CUBRE CORSES, rico Madapolán, a.	4.50
CALZONES con bordados para niñitas, a.	2.90	CUBRE CORSES, ricos bordados, a.	5.90
ENAGUAS corpiños para niñitas, a.	2.90	CAMISAS de día, fino bramante, a.	5.90
ENAGUAS corpiños para niñitas, a.	3.20	CAMISAS de dia, fino bramante, con encajes, a. . .	6.90
ENAGUAS corpiños para niñitas, a.	4.20	CAMISAS de dia, fino bramante con bordados, a. . .	8.90
DELANTALES de brin para niños, a.	3.90	CAMISAS de noche, fino bramante, con encajes, a. . .	8.50
DELANTALES de Vichy, para la cocina, a.	2.30	CAMISAS de noche, fino bramante, con bordados a. .	14.70
DELANTALES de Vichy, para la cocina, a.	3.90	CALZONES fino bramante, con encajes, a.	4.90
DELANTALES de percal para señoras, a.	2.90	CALZONES fino bramante, con encajes, a.	5.90
		CALZONES fino bramante, con bordados, a.	6.80

Somos especialistas

En instalaciones sanitarias, sean "salas de Baño" o de "Calefacción central"

Tenemos bastante experiencia y garantizamos todas las instalaciones que se nos encomienden.

Además, empleamos para ellas lo mejor que para este objeto se fabrica. Pida datos y presupuestos a nuestro Departamento "Sanitario",

MORRISON & Co.
SANTIAGO

Pida Agua de Janos
Del Laboratorio Chile

Lámparas a Carburo

PARA

Minas, Faenas Nocturnas y Canteras

Focos de Acetileno

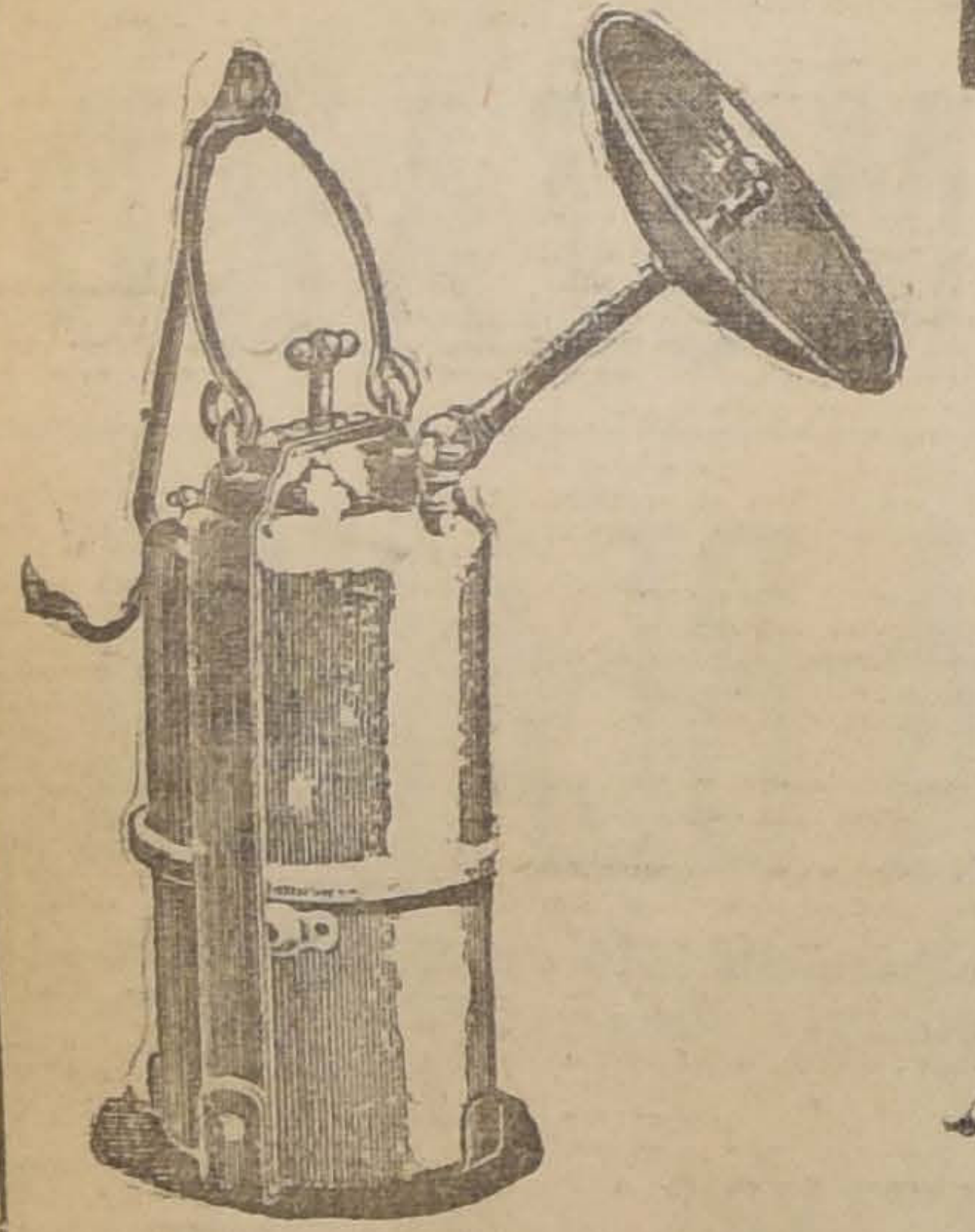

Modelos perfeccionados y garantidos. Sin humo, limpios, seguros, económicos, cómodos, sencillos, extra firmes.

Existencia permanente de toda clase de repuestos para alumbrado de acetileno.

Instalaciones completas de alumbrado y calefacción por Acetileno.

Soldadura Autógena

Generadores de
ACETILENO

"Tambour" y "Lux"

Modelos patentados y perfeccionados para instalaciones completas de alumbrado de acetileno.
Catálogos. Presupuestos. Datos:

"ACETILENA" Andrés Dubois

Ingeniero constructor

Casilla N.o 291 :-: SANTIAGO :-: Santo Domingo 1077

SASTRERIA LA MARINA

En los sorteos verificados con esta fecha, a 13 de Noviembre, resultaron favorecidos los siguientes números:
3 Club, sorteo 37, el N.o 31
4 Club, sorteo 27, el N.o 34
5 Club, sorteo 23, el N.o 5
6 Club, sorteo 21, el N.o 91

7.o Club de ternos finos en formación, quedan pocos números.

Entregamos ternos sobre medida de casimires ingleses, con grandes facilidades de pago.

Bandera N.o 14

Remate Judicial DE UN AUTOMOVIL FORD

EN ESTADO DE SERVICIO

Por orden del 1er. Juzgado,

El Martes 16
A LAS 2 P. M.

CASA "RAMON EYZAGUIRRE"
Agustinas 1262

A la vista el Lunes, de 9 a 6 P. M.

Jorge Eyzaguirre H.,
MARTILLERO DE HACIENDA.

Jabón Malta

con Benjuí, suaviza y embellece como ningún otro, es ricamente perfumado y garantido puro, véndenlo las droguerías y

BOTICAS SURTIDAS

Trilladora CASE

casi nueva, en perfecto estado, vende. Verla:

BLANCO ENCALADA 3023

COMMUNITY PLATE

Los mejores artículos de Plaqué conocidos hasta hoy por su calidad, elegancia y duración, son los fabricados por la

ONEIDA COMMUNITY Ltd.
ONEIDA, N. Y. EE. UU.

COMMUNITY PLATE
Garantizados por 50 años
Oneida Community RELIANCE PLATE
Garantizados por 25 años
Oneida Community PAR PLATE
Garantizados por 10 años

Los que se encuentran en venta en las principales casas del país, VENTAS POR MAYOR.

AGENTE EXCLUSIVO PARA CHILE **WILL L. SMITH**
ESTADO 32-40 - CASILLA 1014 - SANTIAGO

IMPORTANTES Y SOBRESALIENTES

REBAJAS

QUE en su departamento CABALLEROS, 1.er piso, ofrecen LOS ALMACENES INGLESES mañana LUNES y solo por tres días:

CAMISAS Céfiro varios colores inalterables muy amplias, IMPORTADAS, marca City, a	$ 16.90
CAMISAS Oxford, colores variados e indelebles, estilo Arrow, muy amplias, de procedencia extranjera, a	$ 16.90
CAMISAS color marca "MONARCH"	$ 12.50
CAMISAS blancas marca "PRINCE", género muy consistente, a	$ 15.50
CAMISAS blancas marca "Metaspoli", género Oxford, muy amplios y durables, a	$ 14.00
CAMISAS blancas céfiro listado, estilos elegantes, puños doble y duro, a	$ 15.50
CAMISAS para Tennis, marca "Monarch", blancas y cremas, a	$ 12.50
CAMISETAS de hilo colores variados, tejido suave, a	$ 10.50
CALZONCILLOS de hilo varios colores, a	$ 10.50
CHAQUETAS cazadoras, en algodón y lana, desde	$ 50.00
PANTALONES blancos para tennis, en fina piel, a	$ 25.00
ROPA INTERIOR, marca B. V. D., camisetas manga corta y sin mangas, la pieza, a	$ 7.50
PAÑUELOS blancos de finísima batista de algodón, sin goma, doc.	$ 12.00
PAÑUELOS blancos en batista de algodón, sin apresto, doc.	$ 13.50
CALCETINES negros ingleses, reforzados, 3 pares por	$ 10.90
CALCETINES "Interworen", punto y talón reforzado, duración garantida, 3 pares por	$ 12.50
CUELLOS "Arrow", formas diferentes, doc.	$ 20.00
CORBATAS de seda italiana, colores serios y de buen gusto, c/u.	$ 5.90
LIGAS para el calcetín, a	$ 2.90
PAÑUELOS de seda, colores de fantasía, muy durables, a	$ 3.25
PANTALONES de franela gris, apropiado para el verano, a	$ 30.00
CAMISETAS "Aertex", ropa de aire muy durable, la pieza	$ 9.90

Un saldo guantes de hilo en colores, par, a $ 4.90

STRUTHERS & Mc ROSTIE
ESTADO ESQUINA HUERFANOS

VIDA OBRERA

EL GREMIO DE CONDUCTORES DE VEHICULOS EN GENERAL

La Asamblea de antenoche para echar las bases de una gran confederación

Asisten a ella los señores Torrealba y Adrián, senador y diputado por Santiago, respectivamente

Como lo habíamos anunciado, antenoche se llevó a efecto en uno de los salones de la Federación de Chauffeurs de Chile, la gran asamblea a que había sido convocado el gremio de conductores de vehículos en general, con el objeto de echar las bases para la Gran Confederación que defenderá los intereses de los asociados.

A esta manifestación asistió el senador y diputado por Santiago señores Torrealba y Adrián, respectivamente.

A pedido general presidió la sesión el señor Rosario Grecco, quien dió a conocer a los numerosos asistentes, el objeto de la reunión y que era como decimos, la formación de la Gran Confederación de Conductores de Vehículos. Dió a conocer también los artículos del Código de Procedimiento Penal, que rezan sobre la aprehensión de algún infractor a la ley o reglamentos municipales, a los cuales no se les puede quitar sus carnets que los acredita ante la policía y la autoridad correspondiente, para ejercer sus profesiones.

Sobre este mismo particular usó de la palabra el senador señor Torrealba, quien ofreció su concurso para ayudar a la nueva institución, siempre que se le den todos los antecedentes del caso, a fin de hacer una interpelación en el Congreso.

El ofrecimiento del señor Torrealba, fué recibido en medio de una general salva de aplausos.

A continuación se designaron varias comisiones, las que tendrán a su cargo la labor que les demandará las primeras diligencias para la formación de la Gran Confederación de Conductores de Vehículos. En el curso de la presente semana, se reunirán nuevamente, a fin de tomar los últimos acuerdos relacionados con la formación de esta nueva entidad obrera.

Los obreros de la casa Mackenzie

EL PASEO CAMPESTRE OFRECIDO POR LA GERENCIA

Se efectúa ayer con todo éxito en el Parque San Pascual. — Entusiasmo que despierta entre los asistentes

Los propietarios y administradores de la Imprenta y Litografía Mackenzie ofrecieron en el día de ayer, el primer paseo campestre a todos sus operarios.

Esta manifestación se llevó a efecto en una hermosa quinta ubicada en el Parque San Pascual.

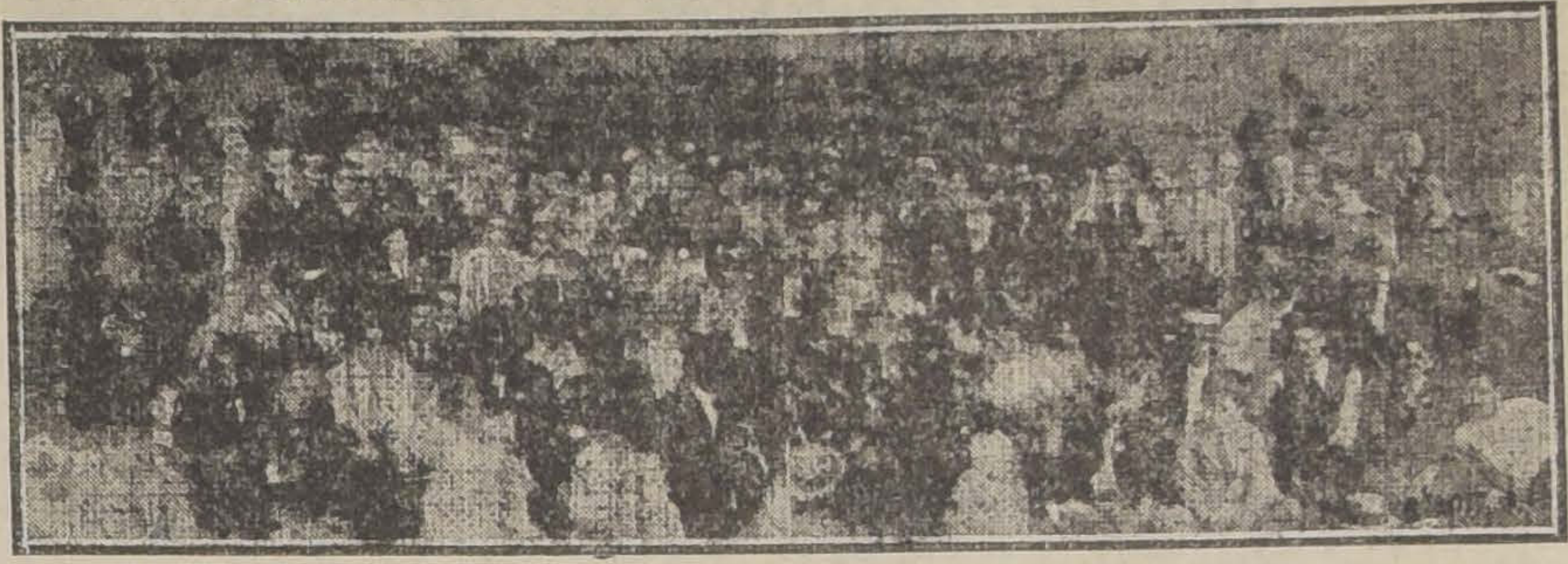

LOS ASISTENTES AL PASEO.

A las doce del día, los numerosos obreros y obreras que trabajan en esta empresa, llegaban al paradero final de los tranvías a Los Leones, en donde eran esperados por los jefes de la casa, para en seguida ser llevados al sitio donde se debía efectuar el paseo.

El local se encontraba adornado con banderas y la frondosidad de los árboles, contribuyó a que los obreros se dieran un momento de especial expansión después de sus labores diarias.

Para el mejor éxito de la fiesta, la Gerencia había confeccionado un extenso programa, en el que figuraban varios números de deportes y actos literario-musicales, los que estaban a cargo de los mismos operarios. Una banda de músicos amenizó el acto, durante el cual reinó la más franca camaradería entre los jefes y obreros de la Imprenta y Litografía Mackenzie, lo que constituyó una nota más simpática del proceder de los dueños de esta empresa comercial.

Entre los números del programa, merece especial mención la partida de football, en la que participó el equipo que forman los obreros de la casa.

Terminado este acto, la numerosa asistencia se entregó al baile, el que fué finalizado con la clásica "cueca" chilena.

El paseo llevado a efecto ayer, ha dejado gratos recuerdos entre los asistentes.

LOS ACAPARADORES

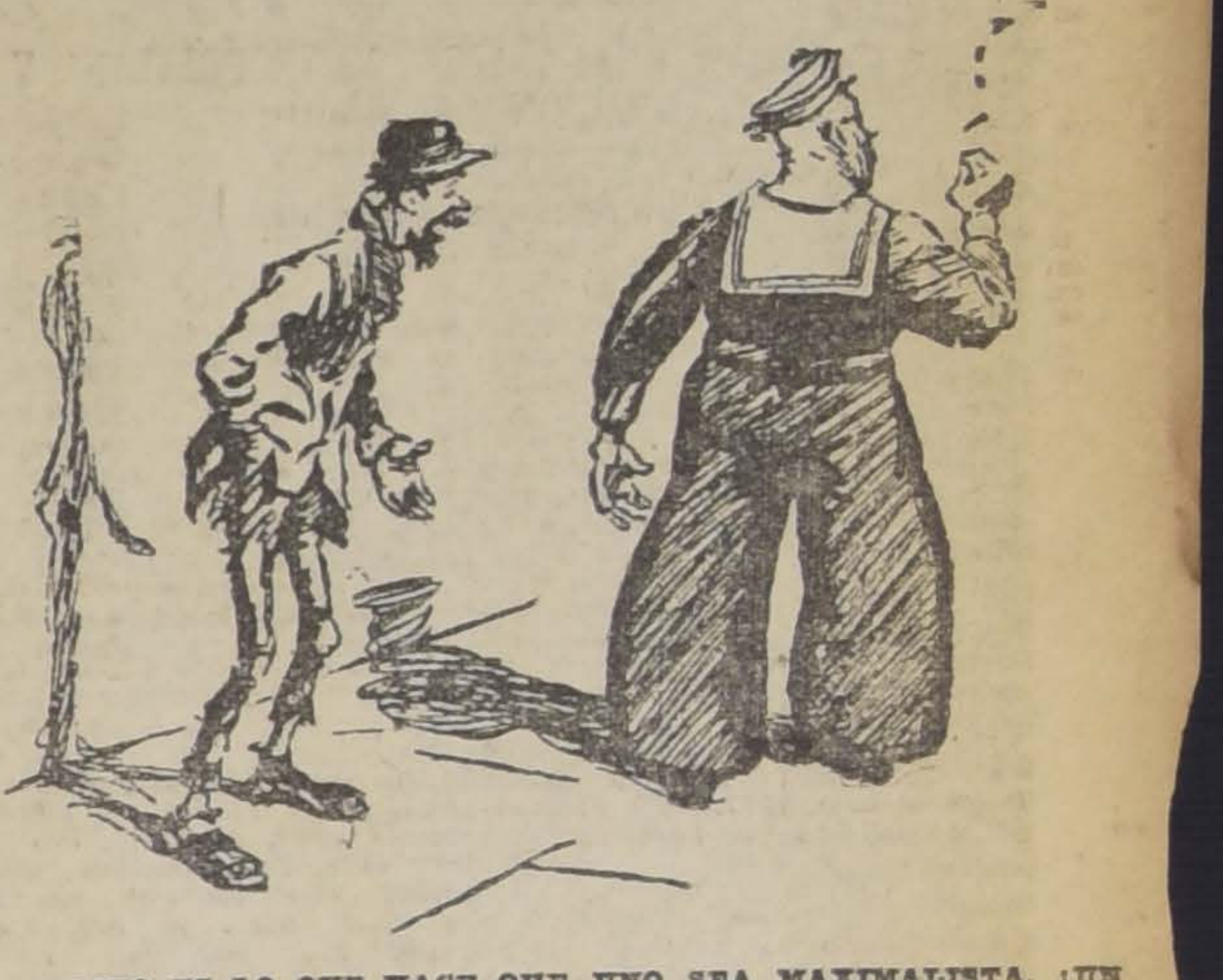

—ESTO ES LO QUE HACE QUE UNO SEA MAXIMALISTA. ¡UN SOLO INDIVIDUO CON PANTALONES QUE ALCANZAN PARA UNA FAMILIA ENTERA!

FEDERACION DE OBREROS DE IMPRENTA. — Hoy a las 2 de la tarde se efectuará una importante junta general de federados, con el objeto de imponerse de los asuntos que en la actualidad preocupan la atención de todos.

Una vez terminada la asamblea, la colectividad se dirigirá al comicio anunciado para la tarde de hoy, el cual tiene por objeto protestar de la lentitud con que se lleva el proceso que tiene detenidos a numerosos trabajadores, entre los cuales hay dos de esta sociedad.

—Colaboraciones para el Boletín del Viernes próximo se aceptan hasta mañana Lunes a medio día.

—Prensistas y encuadernadores comerciales hay desocupados. Los delegados deben avisar a la secretaría para llenar las vacantes con los cesantes.

SOCIEDAD LA UNIVERSAL. — CELEBRACION DE SU ANIVERSARIO.— El próximo Sábado, a las 8 P. M., se dará comienzo al programa que la comisión de fiestas de esta institución ha elaborado para la celebración del 17.o aniversario de vida social.

En él participará el conocido cuadro de zarzuelas Hispano-Chileno, y la estudiantina La Unión, quienes han ofrecido su concurso para darle mayor realce y brillo a esta fiesta.

Se han enviado invitaciones a todas las sociedades con quienes se mantiene relaciones de amistad.

—El Domingo 21, en el local social, Arturo Prat 1242, se llevará a efecto el lunch-concert que se ha preparado en honor del Directorio y sociedades amigas. Será amenizado por una buena orquesta.

Adhesiones para este lunch, reciben los miembros de la comisión de fiestas.

—En la junta general ordinaria de hoy a las 9 A. M., se procederá a la elección del nuevo Directorio, aprobación del balance anual y reseña que dará el señor presidente del movimiento habido en esta institución durante el año social que termina.

Por ser esta segunda citación, y en conformidad a los estatutos sociales, habrá sesión con el número de socios que concurra.

EL GRAN SORTEO DEL 20. — El 20 de Noviembre próximo se reunirá el elemento danzante en el salón del Centro Recreativo La Ilustración, para tomar parte en el gran campeonato de one-step por Santiago para el título del año 1921.

En el primer campeonato por Santiago, año 1917, llevado a cabo en este mismo salón, ante una numerosa concurrencia, se bailó el torneo donde tomaron parte 25 parejas. Resultó ganador el señor L. A. Escobar, de la Academia Luz y Progreso, llegando segundo y tercero los señores Iraola y V. Latorre.

El año siguiente, ante una igual concurrencia, se bailó el torneo por el título de campeón de aficionados, por el año 1919, donde después de muchas alternativas, el jurado dió el siguiente fallo que fué muy discutido: primero, señor L. A. Escobar con la señora Malvina Arellano, segundo señor Oscar Hidalgo con la señorita Carmela Molina de La Santiago, y tercero señor Ascuy con la señorita N. N. de La Santiago.

Este año actuará un jurado por demás ajeno a toda influencia partidarista, y los nombres de los señores Evaristo Molina, Pedro J. Malbrán, Víctor M. Gutiérrez, etc., son una garantía de seriedad para los concursantes.

Posiblemente participarán en esta competencia los centros La Democracia, La Ilustración, La Royal, La Esperanza, La Instructiva y algunas parejas del Centro Deportivo Esparta.

FEDERACION DE OBREROS Y OBRERAS EN CALZADO. — En la sesión del Jueves pasado se aprobó el siguiente proyecto de acuerdo presentado por 45 socios:

Considerando: 1.o, que desde que el socio Honorio Garrido dejó el puesto de secretario general de la Federación, esta organización ha estado a punto de fenecer;

2.o Que los culpables de este acto social son únicamente los socios anarquistas que en lugar de unificar el gremio para su defensa económica, lo desmoralizan, predicando en el salón (desde sus puestos de directores o delegados), la **revolución social**, causa noble para ellos, pero que el gremio no la acepta; y

3.o Que para que el gremio vea potencia hoy que están unidos los fabricantes, hay necesidad que vuelvan a la Federación los socios que están alejados de ella.

La federación de Obreras y Obreros en Calzado, acuerda:

1.o — Citar por la prensa a todos los socios alejados de la lucha activa, en especial a Honorio Garrido, Eugenio Retamal, Miguel Pezoa, Humberto Tobar, Fernando Azócar, Enrique Huerta, Luis A. Triviño y Marcial Lisperguert.

2.o — Convocar al gremio para elegir Directorio General para el primer Martes de Diciembre; y

3.o — No admitir en ningún puesto de director o delegado a ningún anarquista.

SOCIEDAD CAMILO HENRIQUEZ. — En el salón de esta sociedad se llevará a efecto el Sábado próximo una velada en honor y beneficio del popular zapateador de las sociedades obreras, Manolo Sáu en la cual tomará parte el aplaudido Cuadro Artístico Carlos Cariola.

SOCIEDAD DE S. M. JUAN M. DAVILA B. — Recomiéndase a los señores socios la asistencia a la romería al Cementerio que se efectuará en la tarde de hoy.

El punto de reunión es el salón social, y la hora, las 2.30 P. M.

CENTRO FAMILIAR 1.o DE MAYO. — Hoy se llevará a efecto la primera matinée libre pensamiento en honor de las señoritas directoras y familias del barrio, con reparto de números para la rifa.

El baile será dirigido por las señoritas Petronila Guerrero y Julia Rivera.

La matinée empezará a las 5 y media P. M.

Están abiertas las inscripciones para el concurso interno de one-step que tendrá lugar el 28 del presente.

CENTRO RECREATIVO POBLACION EL CARMEN. — El Viernes 12 se reunieron los señores: Luis A. Poblete, Pedro Cárdenas, Ismael 2.o Campos, Luis A. Ruiz y Gilberto Pino, y acordaron organizar este centro con el nombre de Centro de la Juventud de El Carmen, y se tomaron entre otros los siguientes acuerdos:

1.o—Citar por intermedio de LA NACION a todos los jóvenes y señoritas de la comuna Santa Elena, y que sean amantes de la sociabilidad, a una junta general que tendrá lugar hoy a las 10 y media A. M., en Maule esquina Dávila Larraín.

2.o— Reorganizar el Centro con el fin de hacer de él el punto de reunión sana de toda la juventud de la comuna.

CENTRO DE AMIGOS EL ARCA. — Sesión ordinaria celebrada el día 12 de Noviembre de 1920.

Se abrió la sesión a las 9.10, bajo la presidencia del vice-presidente don Elías de la Plata.

El secretario dió cuenta de la comisión que se le encomendó con los señores Oscar Acuña Sotomayor y Francisco Serrano Ortiz para conseguirse un salón para sesionar. Se consiguió el salón de 'El Mercurio".

A indicación del señor vice-presidente se acordó contestar la circular de la Liga pro-Patria y Hogar.

Los señores vice-presidente y socio Cruz propusieron dos proyectos para considerar [illegible] señores socios fundadores produciendo un acalorado debate quedando pendiente para la próxima sesión.

Se acordó sesionar el próximo Lunes 15 a las 9 P. M.

El señor tesorero atiende a los socios todas las noches de 8 a 10 en la secretaría provisional.

Toda correspondencia con relación a esta institución, deberá ser dirigida al secretario: Casilla 3597.

CENTRO DE TAPICEROS DE SANTIAGO. — Este Centro, en sesión de Directorio celebrada el Miércoles último, tomó los siguientes acuerdos:

Nombrar una comisión de dos miembros para que visiten al socio señor Francisco Santi, que se encuentra enfermo; mandar imprimir circulares de propaganda y repartirlas al gremio en general.

Por unanimidad fueron aceptados los aspirantes a socios señores Feliciano Rivillo y Armando Veloz.

Se nombró la comisión para la próxima fiesta con que este centro celebrará el 36.o aniversario de su fundación, quedando de reunirse ésta hoy a las 9 y media A. M.

MANIFESTACIO. — El Sábado 30 de Octubre se llevó a efecto la manifestación que los socios del Centro Cristóbal Colón ofrecían a su director don Rafael Lira Infante, con motivo de su onomástico.

En el comedor artísticamente adornado con guirnaldas, flores y luces, tomaron colocación el festejado y un gran número de socios.

Al servirse los postres ofreció la manifestación el señor Eduardo Artigas. Contestó el festejado en una brillante improvisación que arrancó nutridos aplausos.

En seguida se ejecutaron varios números de canto por los socios señores Carlos Hurtuv y Ramón Moncada, que fueron muy aplaudidos, cerrando la manifestación el presidente del centro, señor Luis Nieto R.

SOCIEDAD DE ARTESANOS LA UNION. — Hoy habrá matinée a las 3 P. M., en honor de las señoritas del barrio.

Se hará esta matinée con con fines culturales.

¿CUAL SERA EL FUTURO CAMPEON DE ONE STEP POR SANTIAGO?—Con motivo del gran campeonato de one step por Santiago para 1921, que se bailará el Sábado próximo en el Centro Recreativo "La Ilustración", (Bascuñán 342), se hacen las más variadas conjeturas entre los numerosos aficionados sobre el probable vencedor de la contienda.

ESTUDIANTINA "ESMERALDA". —Grandes proporciones promete tener la velada con que este año, esta institución celebrará el día de Santa Cecilia, (Patrona de la música), contando para ello con la cooperación del cuadro artístico Vital Aza y el concurso del socio de la estudiantina Santiago Cabezas.

La velada se efectuará impostergablemente el Lunes 22, en Bascuñán 342 y terminará con un baile social a toda orquesta, a las 9 P. M.

Hoy hay clases de 9 a 12 M.

SOCIEDAD DE SOCORROS MUTUOS I DEFENSA DE CONTRATISTAS PINTORES.—En la última junta general que celebró esta sociedad, se tomaron por unanimidad, entre otros, los siguientes acuerdos:

1o.—Autorizar a la mesa para que resuelva todos los asuntos relacionados con la institución, como asimismo con el proyecto de los estatutos y reglamentos que están inconclusos y una vez terminados, citar a junta general.

2o.—Citar a junta para la elección del nuevo Directorio, en el mismo día en que ha de celebrarse el aniversario social, cuyo programa la comisión lo está elaborando y será anunciado oportunamente.

3o.—No seguir cobrando las mensualidades hasta después de elegido el Directorio definitivo.

4o.—Dar un voto de aplauso y agradecimiento al presidente y tesorero por sus valiosos servicios prestados a la institución; y

5o.—Llevar a efecto el Sábado 20 del presente en el local y hora que oportunamente se anunciará, un lunch a los secretarios señores Sepúlveda y Romano, por la labor tan desinteresada como eficaz, que en todo momento ambos han realizado en bien de la colectividad.

Los socios que deseen adherirse a esta manifestación, pueden pasar a San Francisco N.o 117 donde don Walterio Fiorani, tesorero de la comisión.

CENTRO SOCIAL "ROYAL".— Hoy tendrá lugar una matinée con orquesta, a las 4 P. M. Mañana habrá un baile social, de 6 a 9 P. M.

Local social, Nataniel 2024.

CENTRO RECREATIVO E INSTRUCTIVO SAN BERNARDO.— Existe mucho entusiasmo en esta localidad para asistir a la fiesta teatral que este Centro llevará a efecto el Domingo 21, en celebración de su inauguración.

A pedido de respetables familias, esta fiesta se realizará en matinée.

Se está confeccionando el programa el que daremos a conocer oportunamente.

CONSEJO FEDERAL N.o 21 TELEFONISTAS AMBOS SEXOS.— Hoy deberán encontrarse en el salón San Pablo 1511 todos los socios de este Consejo con el objeto de salir formados con el estandarte al mitin que se efectuará en la Alameda, a las 3 P. M., con el objeto de pedir a quien corresponda, la libertad de las personas que se encuentran detenidas por cuestiones sociales.

FEDERACION DE CURTIDORES DE CHILE.—Hoy, a las 9 de la mañana se reunirá esta Federación con el objeto de tratar interesantes asuntos relacionados con la huelga que sostiene el personal Aycaguer Duhalde y Cía.

Se recomienda a los señores delegados de las instituciones que hasta hoy se han hecho representar, asistan a esta reunión.

Por acuerdo de la última sesión, hoy, a la 1 de la tarde, deberán reunirse todos los personales que componen esta Federación, para dirigirse a la Alameda de las Delicias (tabladillo Lord-Cochrane), donde se llevará a efecto el gran comicio público organizado por el comité pro-presos para pedir la libertad de obreros y estudiantes sindicados de subversivos.

"UNION ANDRES BELLO".—Se comunica a los socios el fallecimiento del socio jubilado de 25 años, señor Pedro Gálvez. Sus funerales se efectuarán hoy Domingo, a las 4 P. M. El cortejo partirá de la calle Alonso Ovalle 1262.

—A los deudos de los socios fallecidos señores Luis A. Núñez Avaria, Fdo. Rodríguez, Benjamín Jara y Pedro N. Sepúlveda, se les avisa que el Directorio acordó exhumar sus cadáveres en la próxima semana. Los interesados que deseen presenciar el acto o hacer alguna diligencia con relación a la exhumación, pueden dirigirse a casa del presidente en Morandé 565.

En conformidad a los estatutos, mañana, a las 9 1|2 P. M., se efectuará la sesión solemne.

CENTRO ARTISTICO "JUAN JAURES".—En el lunch de simpatía al señor Evaristo Ríos Hernández, tomará parte una de las mejores tonadilleras obreras, quien se ha adherido tomando su entrada e igualmente se ha adherido un centro sportivo el que propone varios números para el programa.

El jurado para los distintos torneos, será compuesto por los redactores de algunos diarios de la capital y personas conocedoras de las materias que tratarán.

CONCURSO "ARTURO PRAT" DE LA UNION NACIONAL.—En la última sesión, a indicación del director, se acordó enviar notas de pésame a dos Centros, pertenecientes a la corporación.

El presidente da cuenta que el Domingo 21 próximo se llevará a efecto la romería al Cementerio de todos los Centros de la Unión Nacional.

El director eclesiástico, manifiesta que al Centro I. de Chile le ha parecido muy bien la iniciativa de llevar a efecto un campeonato atlético y por encargo de ellos, felicita y hace indicación, también, para que se pida al Consejo, se de un premio a los Directorios que asistan al retiro.

El señor Vargas se adhiere con la suma de diez pesos para el arriendo del local social, que pronto se arrendará.

El señor Toledo, vice-presidente, hace indicación para adherir el Circulo al Comité Obrero Pan Americano. Se acordó hacerlo y se comisionó al mismo señor Toledo, para que represente en él.

Fueron aceptados como socios los señores Juan David Barraza y Orlando Moreno.

CENTRO FAMILIAR "ARTURO ALESSANDRI".—San Pablo y San Martín, (Consejo 21, de telefonistas). Hoy habrá matinée de 5 a 8 1|2 con un variado carnet de bailes y batalla de serpentinas.

CENTRO SANTIAGO.—El Domingo 21, a las 5 P. M., se efectuará la bendición del nuevo estandarte, acto que será presidido por el nuncio apostólico Monseñor Benedicto Aloisi Masella.

Ese mismo día, a las 10 A. M., se celebrará la misa de requiém en sufragio de los socios fallecidos.

FEDERACION DE PINTORES Y RAMOS SIMILARES EN RESISTENCIA.—Se celebrará sesión el Jueves 11, con gran asistencia de asambleístas, acordándose citar para hoy al cuadro dramático y al sportivo Pictórico, al socio Gabino Troncoso.

Se han inscrito en los registros sociales y han sido aceptados los siguientes socios: Luis A. González, Arturo Zenteno, Federico Barriéntos, Carlos Siguera B., Eduardo Holingue, Arturo Moya, Juan Bautista Castillo, Pedro Durán Hamelot, Manuel Aguilera A., Elías Quiroga y Luis Arce González.

CENTRO SOCIAL Y DEPORTIVO "UNION TEATRAL".—Hoy, a las 9 P. M., se efectuará en el amplio hall adyacente al local de este Centro, el baile que dan los alumnos del profesor señor Ubilla. Amenizará este baile una orquesta y habrá un buffet.

Se previene a los socios que aun no han retirado las tarjetas que servirán de entrada, que pueden hacerlo presentando el último recibo, hoy, de 12 a 3 P. M., en casa del señor Román (Artesanos 869) y de 5 a 7 P. M., en Bandera 848. Sin este requisito no tendrán libre acesso al baile.

CITACIONES

Centro Artístico Juan Jaures.—A junta general para hoy, a las 9 de la noche, a fin de elegir el nuevo Directorio.

Centro Familiar Arturo Alessandri.— A sesión para mañana a la hora de costumbre.

Partido Obrero Socialista. — A asamblea general para mañana a las 9 P. M.

Junta Provincial.— A sus delegados para hoy, a las 9 A. M., en la secretaría.

Consejo N.o 20 de Metalúrgicos.— Para hoy, a las 10 A. M., en su local, Santa Elena número 1444, a todo el gremio, en especial a los de la Maestranza de Vicuña Mackenna. Asistirá una delegación de la Junta Provincial.

Consejo Femenino N.o 1.— A asamblea para hoy, a las 10 A. M., para tratar de la asistencia al mitin, en Miraflores 163.

Consejo Femenino N.o 1.— Sección Providencia.— A sus socias en la Avenida Manuel Montt 303, a las 2 P. M., para asistir al mitin.

Consejo N.o 1 Ferroviario.— Para hoy, a las 9 y media, a asamblea ordinaria para tratar sobre el mitin y otros asuntos.

Sociedad Pro-Adelanto de la Población Chorrillos.— A junta general extraordinaria de accionistas, para hoy a las 2 y media P. M., con espera hasta las 3 P. M., con el fin de tratar de varios puntos.

Consejo N.o 8, de Carpinteros.— A asamblea general para hoy, a las 9 de la mañana, en Maipú 830.

Consejo Federal N.o 10 de Electricistas.— A junta general al gremio para hoy en el salón social.

Se ruega al señor Aníbal Andrade, que se sirva pasar con el libro de registro por secretaría de este Consejo, Miraflores 2 250.

Consejo Federal N.o 2 de Tranviarios.— A todos los federados de este Consejo para hoy, a las 2 P. M., en el salón social para de ahí partir hacia la Alameda para asistir al comicio.

Sociedad de Empapeladores La Esmeralda. — A junta general para nombrar el nuevo Directorio y delegado de las tiendas, para hoy, a las 10 A. M.

Consejo Federal N.o 4.— A junta general extraordinaria para hoy, a las 10 A. M., para nombrar delegados a la convención del Partido Laborista.

Centro Andacollo de la U. N.— A junta general, a las 4 P. M.

Sociedad de Resistencia de Carroceros y Operarios de Garage.—A junta de Directorio y especialmente a los delegados de fábricas, para dar cumplimiento a los acuerdos tomados en la sesión del Jueves pasado. Hora: 9 y media A. M.

Sociedad de S. M. de Practicantes de Chile.— A sesión general para hoy, a las 2 P. M., en el nuevo local, Eleuterio Ramírez 737.

Sociedad Santiago de Z. H. y C.— A junta general para hoy, a las 9 A. M.

Sociedad de Inválidos de la Guerra de 1879 y Veteranos del Ejército y Armada.— A sesión de Directorio para hoy, a las 3 P. M.

Sindicato Obrero de Fábrica de Espejos, Vidrieros y Ramos Similares. —Al Directorio, para hoy a las 9 y media A. M.

Consejo Federal N.o 15.— Para el Jueves próximo, a las 8 y media, a todos los socios.

Sociedad de Carpinteros y Ebanistas Fermín Vivaceta.— Al Directorio para hoy a las 10 A. M.

Sociedad de Socorros Mutuos Bernardo O'Higgins.— A junta general para hoy, a las 9 y media A. M., para tratar sobre el mausoleo.

Se tomará una vista fotográfica.

La Unión Nacional, Centro Chacabuco.— Al Directorio para hoy, a las 10 A. M.

Unión Gremial de Fundidores.—A junta general, para hoy a las 10 A. M., en Libertad 57.

Sociedad de S. M. de Hojalateros y Gasfíters. — Para hoy a la continuación de la junta general ordinaria a las 9 A. M.

ACEITE "BETUS"
ACEITE "BAU"
Ofrecen entrega lista
HORMANN y Cía. :-: Bandera 559.

Grande existencia
Pronta atención
Precios justos
} Constituyen SERVICIO

Este SERVICIO tiene un significado para nuestros distinguidos clientes, pues al encargarnos la instalación de su

Pieza de Baño

o al comprarnos los artefactos llevan consigo la garantía de la más antigua Casa en el ramo.

Dirija sus órdenes a la

Casa Santiago Webb & Co.

CASILLA 1767 :-: ESTADO 156-158-170-TELEF. ING. 3176-3177

Ventajoso Remate

El 24 de Noviembre, a las 4 P. M., en el estudio de don Humberto Trucco, Bandera N.o 168, se rematará ante el Notario don Manuel Gaete Fagalde, la casa

Santa Rosa 634 - Mínimun: $ 80.000

El precio se pagará reconociendo deuda al Banco Hipotecario de Chile, por $ 30,000 y el resto con una tercera parte al contado, otra tercera parte a 6 meses y el saldo a un año plazo.

Magnífica casa habitación con garage, jardín, arboleda, gallineros, caballerizas, corrales para vacas, etc.

Verla, de 2 a 4 P. M.

2089-Nº14

DEPORTES

FOOT-BALL

EN LAS CANCHAS DE LA LIGA METROPOLITANA Y ASOCIACION SANTIAGO

Interesantes reuniones

El estado en que se encuentran los clubs inscritos en el cómputo oficial del año, aumenta el interés de los encuentros pendientes.

La brega entre los primeros cuadros de los clubs Gath y Chaves y Green Cross revistirá especial importancia, ya que el primero de los clubs nombrados no ha perdido en la temporada ningún partido oficial. Su competidor, el Green Cross F. C., se presentará a la reunión de hoy prestigiado por sus últimas espléndidas performances.

Este lance se realizará a las 4 y media de la tarde en la cancha Independencia 1257, ante el competente árbitro señor Francisco Jiménez.

Entusiasmo se nota en nuestros círculos footballísticos por concurrir a la cancha Independencia, a presenciar los encuentros que se realizarán en la tarde de hoy.

La calidad de los conjuntos que van a competir y la actuación que todos ellos han tenido en la competencia oficial durante la presente temporada, justifican tal animación.

En la Copa República, el E. Ramírez y el National Star han tenido buena figuración.

Esta partida está llamada, pues, a tener alternativas de bastante atractivo.

Entre las demás bregas del programa, figura la que sostendrán los rápidos cuadros Borgoño 1.o e Ibérico Balompié 1.o, de la Copa Chile, aventajados competidores de este trofeo, que aguardaban con ansias encontrarse en la arena deportivo por creerse ambos con toda justicia poseedores de equivalentes méritos. Todos sus esfuerzos se han concentrado, por consiguiente, en estos últimos días, alrededor de sus propósitos de demostrar que son dignos rivales.

Estos encuentros se realizarán a las 4.30 P. M. en las canchas Independencia N.os 1 y 2, precedidos de interesantes preliminares.

El valor de la entrada a tribunas se ha fijado en sesenta centavos.

LA SITUACION DE LA ASOCIACION OBRERA ANTE LA DIRIGENTE DE ESTE DEPORTE

El señor Presidente de la Asociación de Football de Chile asiente a las apreciaciones que hemos formulado

En ediciones recién pasadas nos hemos ocupado de la situación de la Asociación Obrera de Fooball ante la dirigente de este deporte en el país.

Sostuvimos sin haber sido contradichos y sin que hayamos podido serlo: que no hay motivo alguno para que la solicitud de afiliación de la Obrera sea objetada por ningún representante de Liga alguna del país ni menos de la capital ante el Consejo Superior; que dicha colectividad se mantuvo en el hecho como reconocida durante cierto tiempo, interviniendo en determinados actos emanados del convenio de unificación del football y cumpliendo en todas sus partes como aún lo hace en la actualidad las disposiciones reglamentarias a que están sujetas todas las organizaciones dependientes de la rama jefe de esta actividad de la cultura física; que consulta la Federación Sportiva Nacional de Chile, suprema autoridad de los deportes en el país, acerca de ciertas dudas existentes en el Directorio la Asociación de Football de Chile en cuanto a la posibilidad o imposibilidad de aceptar la solicitud de la Obrera sin contravenir a las convenciones en vigor, dicha autoridad dictaminó que de ningún modo podrían cons[illegible]rarse burladas los pactos con tal aceptación; que la Obrera lleva vida próspera y desarrolla una obra efectiva y beneficiosa para la clase trabajadora que bajo sus auspicios cultiva los ejercicios físicos; que ha sabido en todo momento mantener la disciplina y respetar cuanto tienda a esta base fundamental de los deportes y, finalmente, que con su rechazo se produciría una odiosa división en esta ciudad, colocándose la Obrera en lucha con sus congéneres, recibiendo en sus filas a todo elemento, aún aquel que es eliminado por pernicioso de otras tiendas.

El nuevo Presidente de la Asociación de Football de Chile, entusiasta deportista don Juan Esteban Ortúzar, está de acuerdo con estas ideas según se desprende de las apreciaciones que le han sugerido nuestros artículos precedentes acerca de este tema.

El señor Ortúzar se ha servido expresar lo siguiente:

"Figura en la tabla de la primera asamblea que celebre el Consejo Superior el asunto relacionado con la afiliación solicitada por la Asociación Obrera de Football de la capital.

Aunque no conozco en detalle este asunto, pienso que en la afiliación de nuevas entidades hay que tener presente tanto lo que determinan los estatutos de la Asociación, como lo establecido en el pacto de unificación, y que si la afiliación pedida cumple con los requisitos fijados por ambos documentos, no hay derecho para poner obstáculos al asunto.

Estudiaré los antecedentes con todo interés y trataré de conseguir que se llegue a solucionar la cuestión en forma reglamentaria y equitativa.

Hablando en general de la afiliación de entidades obreras, me place manifestar que el artículo 1.o de los estatutos, dice que el objeto de la Asociación es "fomentar los ejercicios deportivos en el país y especialmente la cultura física y moral de la juventud", y que yo entiendo que ese artículo se cumple tanto mejor cuanto más [illegible] se dan a los jóvenes que carecen de medios de fortuna para que practiquen el deporte, alejándolos así de entretenciones que los corrompen moral y físicamente. Hay que pensar que la juventud acomodada tiene mayores medios para procurarse el placer de dedicarse al football, y que si le es indispensable pertenecer a instituciones afiliadas, con el objeto de aprovechar de las ventajas de todo orden que ofrecen entidades bien organizadas y serias, los jóvenes de escasos recursos han menester del apoyo directo e inmediato de las asociaciones para quedar en condiciones de formar clubs y ligas que pueden vivir y prosperar. Claro está que todo esto se entiende dentro del orden, de los reglamentos y de las prácticas de deferencia y caballerosidad que son usuales entre deportistas".

LOS ENCUENTROS OFICIALES DE HOY

POR LA ASOCIACION DE FOOTBALL DE SANTIAGO.— Copa República:

E. Ramírez I contra National Star I. Cancha, N.o 1; hora, 4.30 P. M.; árbitro, señor Oscar García.

Copa Chile:

Borgoño 1 contra Ibérico I. Cancha, No. 2; hora, 4.30 P. M.; árbitro, señor Juan Figueroa.

Liceo de Aplicación I contra Morning Star I. Cancha, N.o 2; hora, 2.30 P. M.; árbitro, señor Ramón Gómez.

Esperanto I contra U. Cintolesi I. Cancha, N.o 1; hora, 2.45 P. M.; árbitro, señor Joaquín L. Huerta.

Copa Independencia:

Britania II contra Liverpool II. Cancha, N.o 1; hora, 10.30 A. M.; árbitro, señor Manuel Vergara.

Copa Arauco:

Esperanto II contra Santiago II. Cancha, Santiago; hora, 10.30 A. M.; árbitro, señor Manuel Moreno.

Copa Huelén:

F. Libertad II contra M. Eléctrica II. Cancha, N.o 2; hora, 9.30 A. M.; árbitro, señor Joaquín L. Huerta.

Copa Blanco:

Britania III contra Santiago III. Cancha, Santiago; hora, 9 A. M.; árbitro, señor Manuel Moreno.

Directores de turno: Cancha Independencia N.o 1, en la mañana, los señores Vergara y Huerta; en la tarde, los señores S. Salinas y Aurelio Muñoz.

Cancha del Santiago, el señor Schmidt.

POR LA LIGA NACIONAL DE FOOTBALL.— Copa Santiago:

Patria y Hogar I con B. Dávila I. Cancha, Humanidades; hora, 4 y media P. M.; árbitro, señor A. Weitz.

Copa Santander:

The Lebanon Shoe I con Independencia I. Cancha, Humanidades; hora, 2 3/4 P. M.; árbitro, señor O. Rengifo.

Copa Lautaro:

U. Santa Isabel II con Menadier I. Cancha, Olimpic; hora, 10.30 A. M.; árbitro, señor Alamiro Aguirre.

Directores de turno: Cancha Humanidades, el señor Valdivieso; cancha Badminton, el señor Poblete; cancha Olimpic, el señor Aguirre.

POR LA LIGA METROPOLITANA DE DEPORTES.— Primera división:

1.o de Mayo I con Santiago National I. Cancha, Metropolitana; hora, 1.45; árbitro, señor Fco. Viveros.

Green Cross I con Gath y Chaves I. Cancha, Gath y Chaves; hora, 4.30; árbitro, señor Fco. Jiménez.

Maestranza A. I con Zenteno I. Cancha, Metropolitana; hora, 3; árbitro, señor C. Aguirre.

División intermedia:

Iris Sporting I con Miraflores I. Cancha, Metropolitana; hora, 10; árbitro, señor O. Gallardo.

Underwood I con Unión Argentina I. Cancha, Maestranza; hora, 4; árbitro, señor Montalva.

J. Tocornal I con Unión. Cancha, Gath y Chaves; hora, 2.30; árbitro, señor J. M. Fernández.

Segunda división:

Carioca II con Submarino I. Cancha, Gath y Chaves; hora, 10.30; árbitro, señor C. Saenger.

Tercera división:

Guacolda II con Constitución. Cancha, Maestranza; hora, 2.30; árbitro, señor V. Montalva.

Capitán Prat I con C. S. Dunoguier I. Cancha, Maestranza; hora, 9.15; árbitro, señor E. Rosales.

Arauco II con Santiago Rangers II. Cancha, J. Tocornal; hora, 10.30; árbitro, señor T. Guzmán.

Carioca III con 1.o de Mayo IV. Cancha, J. Tocornal; hora, 4; árbitro, señor J. L. Huerta.

Miraflores II con Zenteno III. Cancha, Metropolitana; hora, 8.45; árbitro, señor J. Soto.

Gath y Chaves III con Submarino II. Cancha, Gath y Chaves; hora, 9; árbitro, señor R. Miranda.

Directores de cancha: Metropolitana, en la mañana, señor Prieto; en la tarde, señor Venegas.

J. Tocornal: en la mañana, señor T. Guzmán; en la tarde, señor Pierrattini.

Gath y Chaves: en la mañana, señor R. Miranda; en la tarde, señor Seisdedos.

Maestranza: en la mañana, señor Quinteros; en la tarde, señor J. Sánchez.

POR LA ASOCIACION INFANTIL DE FOOTBALL.— Primera serie:

Maestranza Eléctrica con Guacolda. Cancha, Guacolda; hora, 1.15 A. M.; árbitro, señor Juan Planas.

Ibérico Balompié con Independencia. Cancha, San Eugenio; hora, 0.30 A. M.; árbitro, señor Raúl Laval.

Segunda serie:

Dreadnought con Gimnástico. Cancha, San Eugenio; hora, 9.30 A. M.; árbitro, señor Luis Vergara.

Fundición Libertad con Libertad Star. Cancha, Santiago; hora, 2 P. M.; árbitro, señor Juan Salinas.

Por el campeonato Copa Asociación Infantil, el encuentro final.

Santiago con Independencia (final). Cancha, Santiago; hora, 3 P. M.; árbitro, señor Raúl Laval.

Directores de turno: San Eugenio, señor Vergara; Guacolda, señor Planas, y Santiago, el Directorio.

ASOCIACION OBRERA DE FOOT-BALL.—Acuerdos tomados por el directorio de esta institución:

1.o Desechar el reclamo interpuesto por el Girardi II contra el Sportivo Lincoyan, por carecer de fundamento legal.

2.o Desechar [illegible] renuncia u señor secretario, don Luis Opazo, por ser este caballero el fiador de su club, club que no ha cancelado hasta este momento sus inscripciones.

3.o Revisar, a pedido del Sportivo El Mirador, el album del Tomás Edison II y ver si sus fotografías corresponden [illegible] de la partida Tomás Edison II con Sportivo El Mirador II.

4.o Pedir a los señores directores de la Asociación y a la vez accionistas de la Revista "Chile Sport", cancelen el monto de su acción para otorgarles sus títulos particulares.

5.o Agradecer a los señores delegados de la Asociación Santiago, Liga O'Higgins y Liga Nacional, sus buenos oficios ante la Asociación de Foot-Ball de Chile, en pro de la afiliación de la Asociación Obrera, tan injustamente combatida por algunos delegados de Santiago.

6.o Notificar al Patria F. C. que debe responder de una barretita retirada por el señor Camilo Gutiérrez, de la casa del señor Cortés, guardador de los goals de la Obrera y también hacerle efectiva una indemnización de seis pesos por deterioros causados por uno de sus miembros a un goal de la cancha U. Americna en su partida con el República F. C.

7.o Suspender hasta nuevo aviso el beneficio que se preparaba en favor de la impresión del Estatuto de la Asociación.

8.o Declarar concluídas las competencias de primera y segunda series y reconocer como ganadores a los siguientes clubs:

1.a serie.— Primer lugar, Tomás Edison I F. C.; 2.o lugar, Girardi I F. C.

2.a serie.— Primer lugar, Patria I F. C.; 2.o lugar, Sportivo El Mirador II y Tomás Edison II; tercer lugar, Bernal I.

9.o Incluir en la lista de premios al Bernal 1.o en atención a su buena disciplina y comportamiento.

10. Advertir a los clubs Almirante Beaty, América, Benjamín Tallman y Sportivo El Mirador, que el tesorero de la Asociación tiene su domicilio en Mapocho No. 1750 y que espera a sus tesoreros todos los días de 6.30 a 8 de la noche.

11. Autorizar al señor Luis Huerta para que de órdenes para la cancha No. 1, mientras el señor Luis Opazo reanuda sus funciones.

12. Conocer el resultado de la competencia de tercera serie y hacer la proclamación de los ganadores cuando trascurra el plazo reglamentario, como se hizo en las series superiores.

EL ENCUENTRO INFANTIL POR LA COPA ASOCIACION INFANTIL.—Santiago con Independencia.—Hoy a las 3 P. M. se llevará a efecto este encuentro en la cancha del Santiago y bajo las órdenes del árbitro señor Raúl Laval.

LIGA JOSE ARRIETA. — El consejo designó en la sesión de antenoche los siguientes jugadores, que deben encontrarse a las 2.30 P. M. de hoy en la cancha de la Fábrica de Vidrios.

Seleccionado.

Alegría (S.E.) y Cassígoli
Ariagada (G.); Alegría (S. E.) y Cassígoli (G. C.); Grossini (F. V.), D. Moya (G. C.), O. Figueroa (S. E.); M. Pérez (S. E.), Correa (G.), J. Berríos (S. E.), Garrido (G. C.), Bravo (G.)

O

Arancibia, O. Alvarez, Orellana, A. Silva, Román; J. Silva, D. Soto, P. Román; M. Urquiza, Fernández (cap.); P. Guevara.

Gold Cross F. C.

Reservas del Seleccionado: D. Torres (W.) y Torres (J. M. I.)

Uniforme: El equipo seleccionado usará las camisetas del Santa Elena II.

Se previene a los jugadores que deben llevar pantalones cortos, zapatos y medias de foot-ball.

Hora 3 P. M.; referee don Manual Guevara; cancha Fábrica de Vidrios.

LAS PLAZAS DE DEPORTE

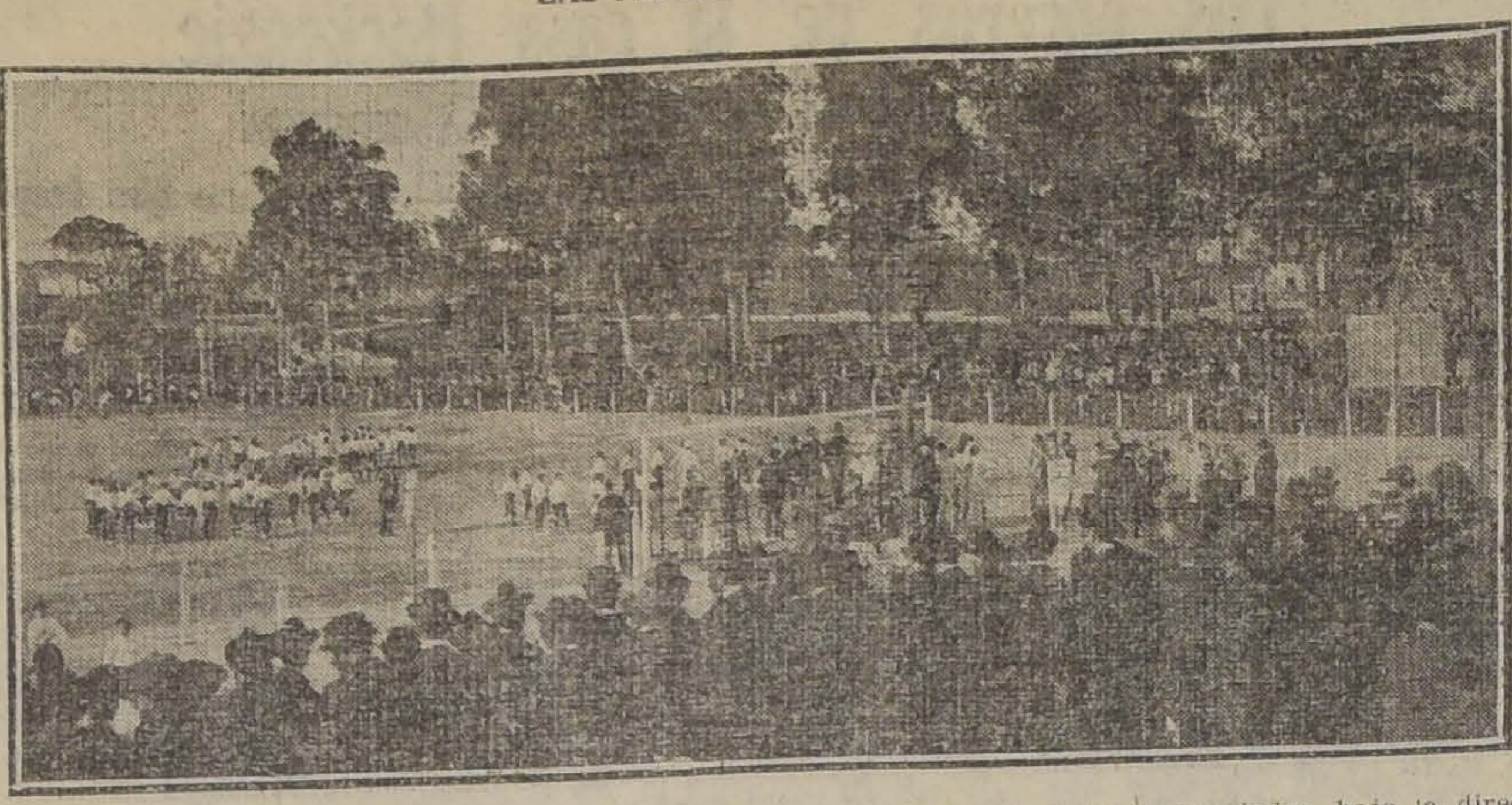

Cumpliendo uno de los puntos más importantes de su programa, cual es el que se refiere a la conservación de la raza, LA NACION se ha ocupado en reiteradas ocasiones de la necesidad de dotar a las ciudades más populosas de plazas públicas de deportes, a semejanza de las que existen en las principales metrópolis sudamericanas.

Esos campos de juegos, llamados también Jardines Infantiles, en vista de que están especialmente destinados a despertar las aficiones deportivas en los niños, se ven a diario en Montevideo, Buenos Aires y Río de Janeiro, pletóricos de pequeñuelos rebozantes de alegría y de salud.

Con unos cuantos aparatos gimnásticos apropiados, bajo la dirección de algunos entusiastas, que no son escasos, sería fácil implantar en nuestros paseos públicos de la capital estos modernos establecimientos reguladores de las generaciones nuevas.

La fotografía que insertamos, representa una de las plazas de deportes de Montevideo.

TIRO AL BLANCO

EL CERTAMEN ESCOLAR POR EL "ESCUDO NACIONAL"

Se realizará en Santiago el Domingo próximo

El Domingo próximo se realizará en el polígono del Club Nacional de Santiago, el certamen escolar de tiro al blanco, organizado por la Inspección de Tiro de la II Zona, que actualmente se encuentra a cargo del teniente coronel señor A. Riquelme A.

En este concurso se disputará por segunda vez el trofeo "Escudo Nacional", artístico premio qué fué ganado el año pasado por el Club Escolar "Internado Barros Arana", de Santiago.

Bases y condiciones del concurso

Damos a continuación las bases y condiciones que ha elaborado para esta competencia la Inspección de Tiro de la II Zona:

Fecha.—21 de Noviembre de 1920.

Polígono.—Del Club Nacional, de Santiago.

Hora.—A las 8 A. M., se efectuará el sorteo. A voluntad del director del certamen dispararán las instituciones que llegaren atrasadas.

Equipo.—De cuatro tiradores por club o delegación de establecimiento de instrucción secundaria, universitaria o especial.

Arma.—Fusil Mauser chileno, sin ninguna modificación ni agregado. Presión mínima en el disparador de 1,400 gramos. El porta fusil sujeto de sus dos anillos, se podrá emplear en un solo brazo.

Munición.—1898 de la entregada por la Dirección del Material de Guerra. Siete tiros por cada tirador, más uno de prueba opcional, que no se computará en la serie.

Blancos.—Circular de 24 anillos.

Distancias.—1) 200 metros para los clubs escolares organizados en establecimientos de instrucción secundaria del Estado o particulares, y para los establecimientos de instrucción de esta categoría. 2) 300 metros, para los clubes escolares organizados en establecimientos de instrucción universitaria o especial del Estado o particulares, y para los establecimientos de estas categorías.

Posición.—Libre, pero sin apoyo.

Empates.—En conformidad al reglamento de tiro para la infantería.

Concursantes.—Podrán participar los clubes de tiro escolares y los establecimientos de instrucción secundaria, universitaria y especiales del Estado o particulares, que estén ubicados en las provincias de Aconcagua, Valparaíso, O'Higgins y Colchagua.

Si hay alumnos de algún establecimiento de instrucción secundaria, universitaria o especial del Estado o particular, que sean miembros de un club de tiro que no sea escolar, podrán participar en el certamen en representación de su respectivo establecimiento.

Si un club o establecimiento de instrucción no pudiera concurrir con el equipo que fijan las bases, tendrá derecho a hacerse representar por uno o dos tiradores para optar a los premios individuales.

Requisitos que deben tener los tiradores: No ser menores de 15 años y pertenecer en la actualidad al club o establecimient de instrucción que representen. Para acreditar esta circunstancia, deberán presentar a la Inspección de Tiro de la II Zona un certificado del director o rector del establecimiento de que forman parte.

Premios

Por equipos.—Al 1.o: posesión por un año del Escudo Nacional, Inspección de Tiro de la II Zona, y diploma de honor; al 2.o, 3.o y 4.o, diplomas.

Individuales.—1) Para los establecimientos de instrucción secundaria y clubes escolares organizados en establecimientos de esta categoría: al 1.o, medalla de oro; el 2.o, medalla de plata con centro de oro; al 3.o, medalla de plata; al 4.o, medalla de cobre. 2) Para los establecimientos de instrucción universitaria y especiales y clubes de tiro organizados en establecimiento de instrucción de estas categorías: al 1.o, medalla de oro; al 2.o, medalla de plata con centro de oro; al 3.o, medalla de plata; al 4.o, medalla de cobre.

NATACION

UNA DISTINGUIDA SPORTWOMAN PREPARANDOSE PARA INICIAR SUS EJERCICIOS DE NATACION

CICLISMO

EN EL VELODROMO DEL PARQUE COUSIÑO

Las interesantes carreras de hoy

Especial entusiasmo reina entre nuestros aficionados a este deporte por presenciar las carreras que ha organizado para la tarde de hoy en el Velódromo del Parque Cousiño el Club Ciclista Ibérico de la capital.

En vista del número y mérito de los inscritos, será la reunión de esta tarde una de las más importantes de la temporada.

El Comité Directivo de estas carreras quedó formado en la siguiente forma:

Comisario general, señor Juan Francisco Jiménez.

Juez de partida, señor Máximo Llaneza.

Jueces de llegada, señores: Emilio González y José Abeleida.

Anunciador, señor Máximo Izurieta.

Secretario, señor Manuel Fano.

Tesoreros, señores: Cecilio Moreno y Francisco Regulez.

Comisarios de carrera, señores: José Rivera y Alfredo Santos.

Programa de carreras

1.a carrera, para 3.a categoría. 3,000 metros. 3 premios.

Inscritos:

Ruiz, Venegas, Contreras, Salazar, Paredes, Roncco, Somaville, Ponce, Rivero, Razzeto, Abeleida.

2.a carrera, para 2.a categor —4,000 metros, 3 premios. — G. rardelli, Mantelli, Mealza, Cres Faure, Pavez, Marrón, Lizana, Sán chez, Bueno, Ballesteros, Coll, A. Acevedo.

3.a carrera, para 1.a categor —5,000 metros, 3 premios. — S tos, Lafuente, Servia, Angulo, A vedo, Benítez, Pau, Rojas, Gui

4.a carrera, para campeones. — 6,000 metros, 3 premios. — Vi F. Torremocha, Morales, E. F tinalti, A. Vargas.

5.a carrera, para 3.a categor —5,000 metros, 3 premios. — P redes, Roncco, Somaville, Rive Razzeto, Salazar, Venegas, Cont ras, Ponce, Abeleida.

6.a carrera, para 2.a categor —5,000 metros, 3 premios. — G rardelli, Mantelli, Maiza, Coll, P vez, Marrón, Crespo, Sánchez, Bu no, Ballesteros, Lizama, Aceve Faure.

7.a carrera, para 1.a categor y campeones. — 10,000 metros premios. — Vidal, Gómez, E. S via, Fartinatti, F. Torremocha, R jas, Morales, A. Vargas, Lafuen Santos, Pau y Antonio Guilli.

CRICKET

EN LAS CANCHAS DEL SANTIAGO CRICKET CLUB

Simpática reunión deportivo-social

El Santiago Cricket Club inició el Domingo último en el terreno deportivo que posee el Santiago Badminton F. C. en la Avenida Seminario, su temporada oficial.

Durante el día de hoy tendrá lugar en el mismo terreno una partida oficial entre los socios antiguos y los recién incorporados a la institución.

Se iniciará la competencia a l 8 de la mañana, para reanudar a las 2 de la tarde.

A mediodía se servirá en la c cha un almuerzo campestre.

Reina especial entusiasmo en los socios de la colonia britán por asistir a esta reunión dep tivo-social.

EXCURSIONISMO

EL EXITO DE UNA EXCURSION

Alimentos, equipos, vestuarios

La alimentación es arte principal en un viaje, y de ello debemos preocuparnos con atención en cuanto a la calidad de los comestibles.

Consideramos que abundando en el campo las verduras y legumbres, ellas deben ser nuestro plato favorito; en carne tenemos la de gallina; como postres las frutas son exquisitas, y agreguemos leche, quesos, huevos, etc., y se completará un buen menú.

En invierno, en excursiones a la nieve u otros sitios, es conveniente comer platos calientes.

En cuanto a las bebidas, debe repetirse una vez más, que el uso de las bebidas alcohólicas es completamente dañino, por lo que debe abstenerse de ellas todo buen excursionista.

El agua y algunos preparados con jugos de frutas, aplacan la sed y refrescan.

La forma de comer es también otro punto de importancia: debe comerse despacio y masticar bien, lo que dará una buena digestión.

De regreso en nuestros hogares, después de un buen aseo, una comida liviana, que puede consistir en plato de sopas y café con leche, darán un sueño reparador.

Respecto a equipos y vestuar debemos empezar por el traje de cursiones; debe ser éste amplio, nos permita fácilmente cualqu movimiento. En cuanto a su es un buen modelo el que usan excursionistas del Cuerpo Los P neos y Barcelona.

En sombreros y polainas, existie do tantas diversidades de gus cada cual debe llevar lo que le ga más cómodo.

En el color de estas prendas, preferirse el obscuro.

Debiendo el excursionista en cada viaje una infinidad de tiene necesariamente que prove de una mochila o saco alpino; en no debe olvidar los medicame que se usan en caso de accide además, una excelente medida previsión exige llevar agujas, botones y algunos pedazos de la del traje o uniforme.

En viajes de algunos días y do varios los excursionistas, llevarse una carpa a fin de evit

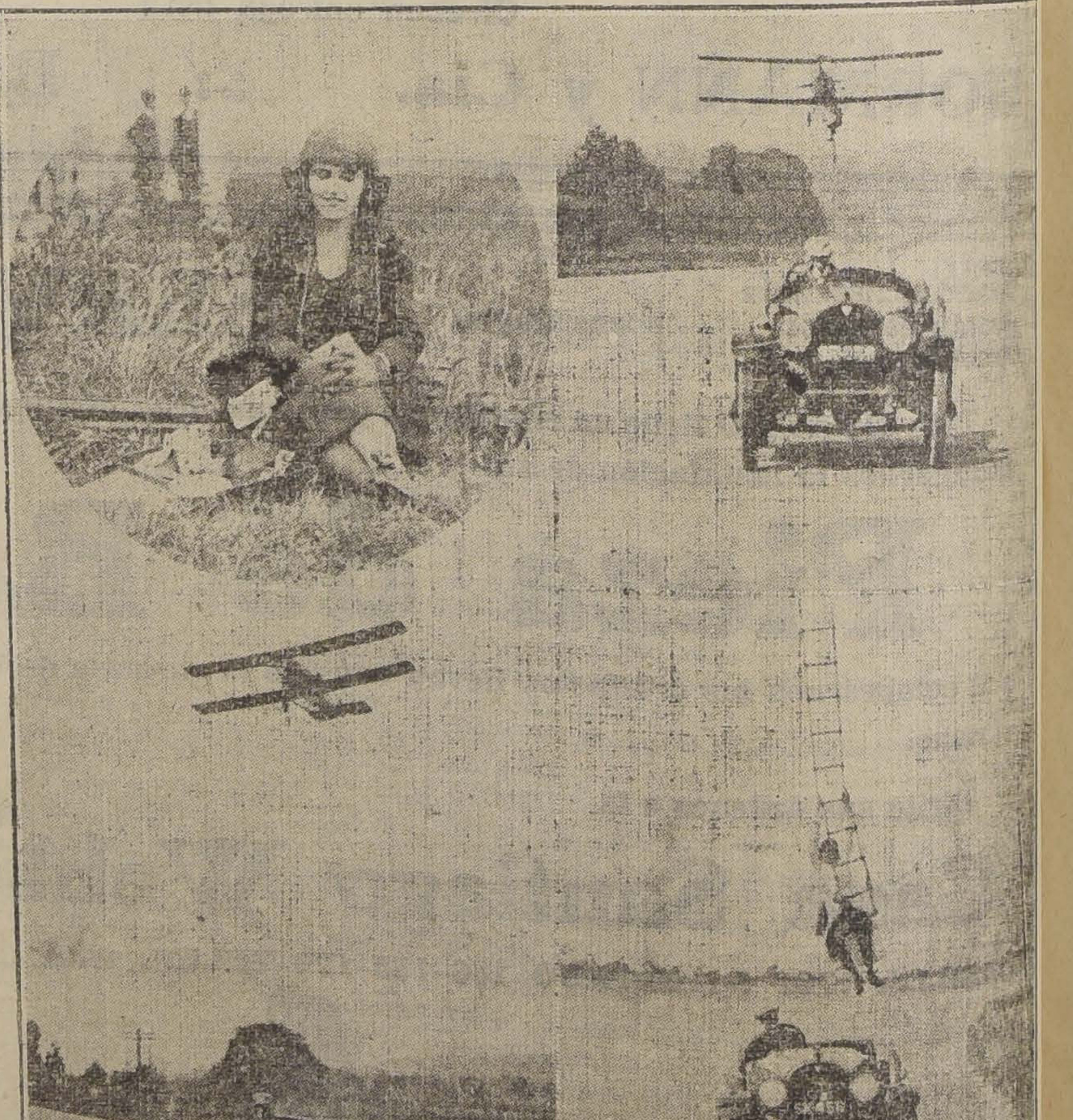

La hazaña, excenta de toda superchería o truco cinematográfico, que describe el anterior grabado, se realizó durante la "filmación" de una película de aventuras.

La heroína de esta novela cinematográfica es la incomparable Poppy Wyndhan, hija de Lord Inchcape. Perseguida por un villano, es salvada por el héroe, interpretado por Eric Lyons, quien se deja caer desde un aeroplano a un automóvil Hudson Supe. Six, todo lo recomendable como para ajustar su carrera a la de un avión y recibir su carga en tan extraordinarias condiciones.

Mr. Lyons es un hombre de suerte. No solamente por el hecho de ir a quedar junto a la bella Poppy, sino porque tuvo la suerte de encontrar el mejor sitio apetecible para la caída. Esta seguros de que si hubiéramos ser arrojados desde un aero encontraríamos el mismo gusto de Mr. Lyons y cae dentro de un Super-Six.

Los grabados muestran que es fácil de hacer. Fueron tom por la Underwood and Und wood y debemos dar crédito respetable prestigio.

las molestias de falta de alojamiento: hay modelos fáciles de hacer, rápidos para armar y con cabida para 10 o más personas.

Todos estos útiles bien llevados y perfectamente aseados, darán al excursionista comodidad en sus viajes y una buena presentación en la ciudad que redundarán en beneficio del deporte, ya que así se hará una buena propaganda entre la juventud que tenga ocasión de ver la salida a un viaje o el regreso de los voluntarios.—**P.**

CUERPO LOS PIRINEOS. — Esta corporación reune hoy a las 2.30 P. M., a todos sus socios activos en junta general con el objeto de tratar los siguientes asuntos:

1.o Elección de directorio;
2.o Traslado de secretaría;
3.o Excursiones, y otros asuntos.

Se cita además al Directorio que preocupará de la reforma de Estatutos, a las 2 P. M.

Se ruega encarecidamente la asistencia.

—Después de esta reunión se servirán unas once en honor del Directorio elegido y con motivo del aniversario.

CLUB DE SPORTS CHILE. — A las 2 P. M. de hoy se reunirá en su local social, la junta general de esta institución, a objeto de elegir el nuevo Directorio, designar las diversas comisiones y tomar conocimiento de la memoria del año y del balance de tesorería. En esta reunión se tratará igualmente de la celebración del 4.o aniversario. Se recomienda la asistencia y puntualidad en la hora.

ATLETISMO

EL TORNEO NACIONAL. — Asociación Atlética de Santiago.— Con todo entusiasmo prosigue el directorio de la Asociación Atlética de Santiago vigilando la preparación de los atletas encargados de representar a Santiago en el torneo nacional del año.

Hoy a las 9 de la mañana en la pista No. 2 de los campos se llevará a efecto la segunda reunión obligatoria de entrenamiento a la cual deben asistir todos los jóvenes que han sido seleccionados.

CENTRO SPORTIVO EL GLOBO.—A las 2 P. M., de hoy en la Quinta Normal se llevará a efecto el 4.o campeonato interno de la temporada para perdedores. Las pruebas son las siguientes: 100 200, 400, 800, 1,500, 5,000 metros planos, 3,000 metros marcha; salto alto con impulso y largo sin impulso; lanzamiento de la bala y disco.

GIMNASIA

LA REVISTA DE GIMNASIA EN EL INSTITUTO ANDRES BELLO.—El competente profesor de educación física, señor Marco A. Vera, hará una presentación de sus alumnos del Instituto Andrés Bello, a las 4.30 P. M., de hoy.

Será una reunión del más alto interés.

LAWN-TENNIS

DESPUES DE LA OLIMPIADA

Por Suzanne Lenglen.

Perdón si vuelvo a hablar de mí, y no se atribuya ninguna fatuidad personal al relato de mis matches de Amberes.

Fuí allá decidida a defender mi chance con tenacidad y a imponerme desde los turnos eliminatorios. La táctica fué buena. Aplastar a los adversarios confiere una suerte de aureola de invencibilidad que debilita la moral de los competidores. Además, no me sentía en muy excelente estado de salud, lo que es permitido cuando se pasa un año tan duro como el que acabo de tener. Era, pues, necesario andar ligero, no prolongar las partidas y ganar tan rápidamente como fuera posible. Mi padre me dió este consejo, que seguí servilmente y llegué a la final, no habiendo perdido más que un juego en el curso de los encuentros preliminares. Triunfé sucesivamente, por 6|0, 6|0 de Mme. Storms, de Mrs. Mac Nair y de Mlle. Stromberg.

Felizmente, la lluvia impidió jugar el match decisivo el Sábado 21 de Agosto. De brillar el sol, no sé si habría sido lo mismo. Estaba muy enferma y ningún esfuerzo riguroso me hubiese estado permitido. Al otro día me sentí mejor y cuando llegó el momento solemne estaba, si no muy a gusto, al menos pronta a luchar con toda energía. El primer set, por la primera vez del torneo, me vió en la brecha: gané por 6|3. Mi adversaria Miss Holmann, ¿iba a ponerme en peligro? Yo tenía confianza: recurrí a mi juego de los grandes días y alifié en seguida 6 juegos contra 0. Era, ya, campeón olímpico para el simple de damas.

Fuí menos feliz en el doble de damas en que formé equipo con Mlle. d'Ayen. Habíamos ganado nuestro match contra Mme. Siegfried y Mlle. Stromberg (noruegas), por 6|4, 6|3, pero la pareja compuesta por Mrs. Mac Nair y Miss Mac Kann dió razón de nosotras, apesar del comienzo lleno de promesas: fuimos batidas por 2|6, 6|3 y 8|6.

El doble mixto permitió a mi viejo camarada Max Decugis y a mí, el procurar una nueva victoria para Francia. No sabría insistir demasiado sobre mi compañero que estuvo brillante y a quien me es grato citarlo como ejemplo a los jóvenes. Max Decugis era, sin duda, el decano de la Olimpiada, pero supo defender nuestros colores con su maestría acostumbrada.

Habíamos vencido, sucesivamente, al team Beamish por 6|2, 6|0, a Mme. Chandois-Lammens por 6|3, 6|1, y, finalmente, a Miss Mac Kane-Woosman por 6|4, 6|2. El éxito no era de despreciar si se tiene en cuenta que Miss Mac Kane ganó el doble de damas con Miss Mac Nair y que Woosman triunfó en el doble de caballeros con Turnbull.

¿Diré mi reconocimiento por las aclamaciones con que se quiso recompensar mis esfuerzos? ¿Hablaré de la emoción profunda que experimenté cuando el tan deportivo Rey de los belgas se acercó a felicitarme?

Esas son impresiones íntimas que quedarán en el fondo de mi corazón y que no debo sacar a la luz del día.

¿ DOLOR EN PECHO ?
QUITELO CON EL FAMOSO
ACEITE DE SAN JACOBO

No se descuide. Cúrese cuanto antes. Aquí tiene el remedio ideal para esas dolencias.

Friccióneselo inmediatamente la parte afectada con el infalible Aceite de San Jacobo y en menos de medio minuto el dolor cesa y la hinchazón desaparece. Este linimento es tan penetrante y posée un poder curativo tan grande, que inmediatamente después de aplicado, lleva su acción hasta los músculos, nervios y ligamentos enfermos, devolviéndoles su condición normal. Y no sólo proporciona alivio, sino que cura radicalmente. No existe enemigo más poderoso de los dolores, sea cual fuere la causa de ellos. El reumatismo, las neuralgias, la ciática, el lumbago, las dislocaciones, el estropeo de los músculos y la hinchazón de las coyunturas, ceden a su acción como por encanto.

Compre hoy mismo en cualquier botica un frasco de Aceite de San Jacobo, apliqueselo según las respectivas instrucciones y se explicará usted por sí mismo cuál es la razón para que durante más de medio siglo esta preparación haya sido consideradas en todas partes del mundo como la mejor que existe, y para que se le haya premiado con medalla de oro en cinco de las principales Exposiciones.

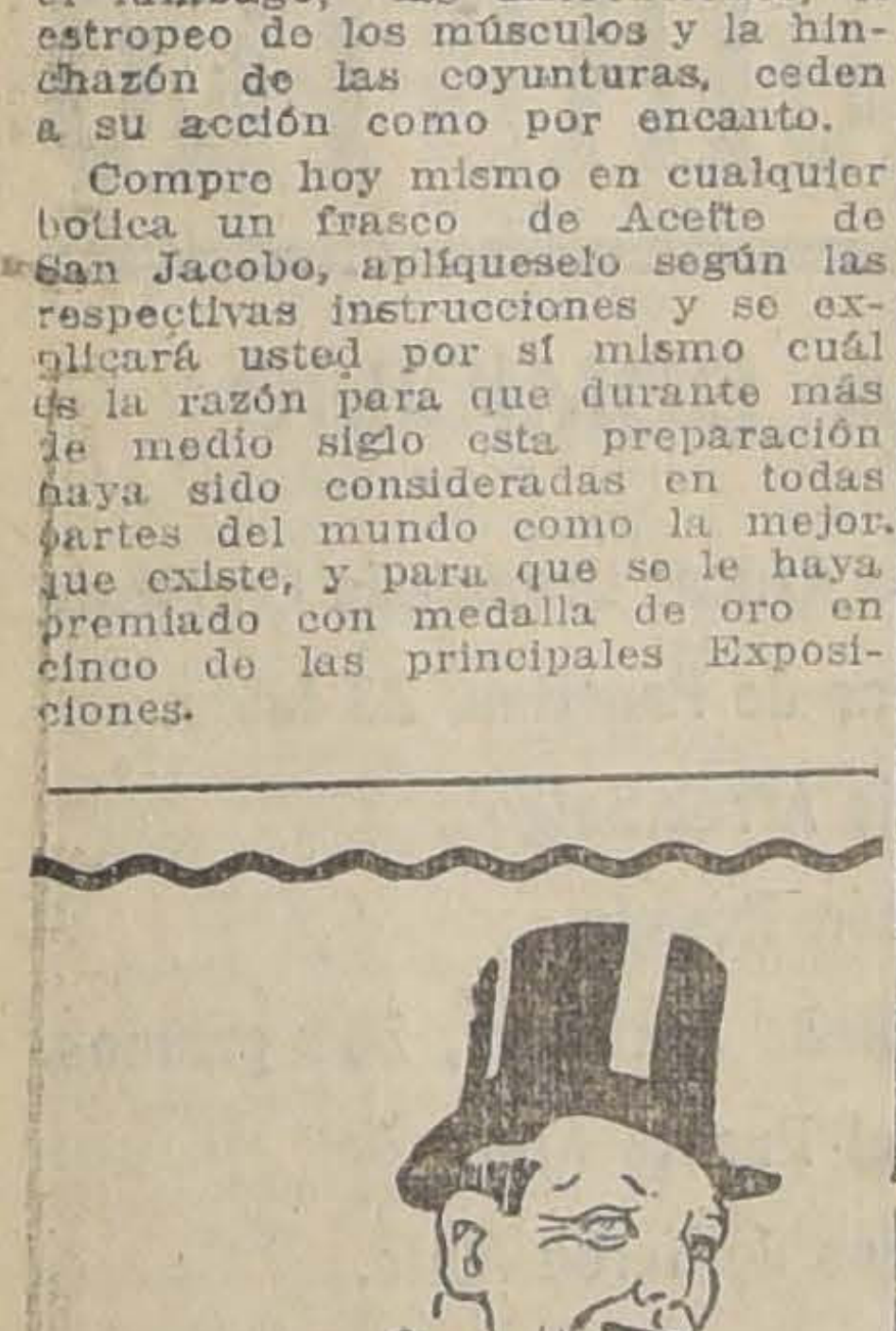

OPORTOS
Sandeman
ES EL
MEJOR VINO
SECO PORTUGUES
que se importa.
AGENTES EXCLUSIVOS
Wair Scott & Cía.
SAN ANTONIO 248

AUTOMOVILISMO

EL CAMINO COLABORADOR DEL RIEL

La política caminera de los Estados Unidos. — Hay ya un automóvil por cada 59 yardas de ferrocarril y no basta. — El auto-camión es un elemento vital del servicio de transportes de un país

Recientemente se ha dicho que el kilometraje de los ferrocarriles tendidos en los Estados Unidos podría dar la vuelta al mundo, en la línea del Ecuador, más de 10 veces, y esta declaración es considerada como una gráfica demostración del desarrollo ferrocarrilero de ese país. El kilometraje de sus líneas formaría 76 vías paralelas entre Nueva York y San Francisco. Y probablemente más asombroso que cualquiera de esos dos hechos es que dos vehículos a motor podrían ser colocados en cada uno de los espacios que median entre todas y cada una de esas líneas. Todo lo cual permite formarse una idea del gigantesco desarrollo que han adquirido en la gran República del Norte los servicios de transportes.

Se desprende de esto la conclusión de que es preciso coordinar las actividades de los enormes elementos que se poseen, para hacerles rendir la eficiencia que hacen indispensable las necesidades industriales y económicas del país. Debe tenerse presente que el millaje de los caminos carreteros en el país es diez veces mayor que el de los ferrocarriles. Las cifras totales son: ferrocarriles, 253,626; caminos, 2 millones 478,552.

Una comparación entre el desarrollo ferroviario de los diversos estados con el número de vehículos a motor en uso en dichos estados, trae la atención hacia la distribución desigual de las facilidades de transportes. En el Estado de Rhode Island, por ejemplo, hay un vehículo a motor por cada nueve yardas de vía férrea, mientras en Nevada no hay más de un motor por cada 434 yardas de ferrocarril; Nueva York con el mayor número de vehículos a motor, apenas si tiene un término medio de uno por cada 25 yardas; y California, que es fama ha llegado a una situación mejor que la de todos los demás estados de la Unión en materia de caminos, puede colocar un ‘‘motorcar’’ por cada 33 yardas de ferrocarril. Tejas, cuyo millaje ferroviario es mayor en un 25 por ciento al de cualquier otro estado, tiene un ‘‘motorcar’’ por cada 85 yardas de ferrocarril. El estado ‘‘Lone Star’’ tiene en sus territorios 15.932 millas de ferrocarril, o sea tres veces más que el de su vecino, Luisiana, el cual posee 3,363 millas, con un ‘‘motorcar’’ por cada 188 yardas de vía. Y aún cuando Texas tiene tanta ventaja en materia de millaje ferrocarrilero, sus transportes a motor son dos veces mayores que los de Luisiana.

En conjunto, puede apréciarse las condiciones relativas de los ferrocarriles y de los transportes a motor, en el siguiente resumen de las estadísticas más recientes publicadas al respecto:

	Millas
Caminos	2,478,552
Ferrocarriles	253,626
	Vehículos
A motor	7.596.206
De ferrocarril	2.439,206
Término medio de yardas de vía férrea por ‘‘motorcar’’	59

La ‘‘Goodrich Travel and Transport Bureau’’, institución que en los Estados Unidos está encargada de estudiar los problemas de los transportes, sostiene que cualquier sobre-desarrollo de alguno de los dos medios de transportes es anti-económico. Por otra parte, un excepcional desarrollo ferroviario ocasiona pérdidas económicas porque las áreas de producción no están suficientemente provistas de tonelaje sobre los caminos para garantizar el mantenimiento de las facilidades ferroviarias así aumentadas.

El problema principal de los ferrocarriles en el presente es el movimiento de carga a través de las líneas terminales, y la solución de este problema abre una gran oportunidad para aumentar la eficiencia de los transportes: la única solución que se ve en la actualidad es asegurar un constante movimiento de embarques a través de las bodegas ferroviarias y en la reducción del tiempo en que las mercaderías permanezcan en esas bodegas.

Y aquí entra en juego el ‘‘motorcar’’ a colaborar, y no a competir, como muchos temen, con el ferrocarril. Un concreto ejemplo de cómo puede ser efectiva y práctica la cooperación entre los ferrocarriles, los auto-camiones, los cargadores y los navieros, es lo que ha ocurrido últimamente en Indianapolis, donde una bodega enormemente congestionada fué enteramente despejada en seis días de una acumulación de carga que amenazaba ocasionar enormes perturbarciones en el servicio.

Las personas mejor informadas en materia de industria automovilística están de acuerdo en que la causa de las perturbaciones sufridas por los servicios de transportes en los Estados Unidos tuvo su origen en que no se pudo satisfacer el pedido de más de 2.000.000 de auto-camiones en 1919; la incapacidad para suplir a esta demanda se debió principalmente a la falta de obra de mano y material. Las demandas no pudieron ser satisfechas tampoco en los primeros seis meses del presente año, a pesar de los heróicos esfuerzos desarrollados por los productores. Y a pesar de que la producción en el día de hoy es mucho mayor que en el año pasado, la industria automovilera no es capaz todavía de surtir a las más inmediatas necesidades de la industria en general.

En 1925 había en los Estados Unidos el doble número de ‘‘motorcar andtrucks’’, automóviles y auto-camiones, o sea unos 15.000.000. Para entonces, los que en la actualidad dedican sus actividades a obtener el mejoramiento de lo scaminos, esperan haber realizado el plan caminero en que cifran el desahogo económico del país. Apoyan sus aspiraciones 30 millones de agricultores, 20 millones de ciudadanos que viven en ciudades de 25,000 habitantes o menos, y tienen en el automóvil el único medio de transporte hacia los centros mercantiles y de materias primas y otros materiales para el desenvolvimiento de sus actividades.

De la consideración de las naciones anteriormente expuestas, siguiendo un estudio de Mr. J. W. O'Meara, de la citada ‘‘Goodrich Travel and Transport Bureau’’, se desprende que las líneas férreas no podrán nunca rendir la eficacia que están llamadas a desarrollar en servicio de la economía nacional, sin que se coordine su acción con un abundante servicio de vehículos a motor, ya utilizándolos para transportar la carga desde la zona de producción a las estaciones, descongestionando las bodegas y patios de depósito, o contribuyendo a los transportes en épocas de gran movimiento entre un punto y otro. Y queda establecido que el auto-camión es un miembro vital del organismo de los servicios de transportes en el país.

Las mismas conclusiones pueden aplicarse a nuestro problema de transportes, que encontrará principalmente su solución en la construcción de una bien combinada red de caminos.

Un atropello

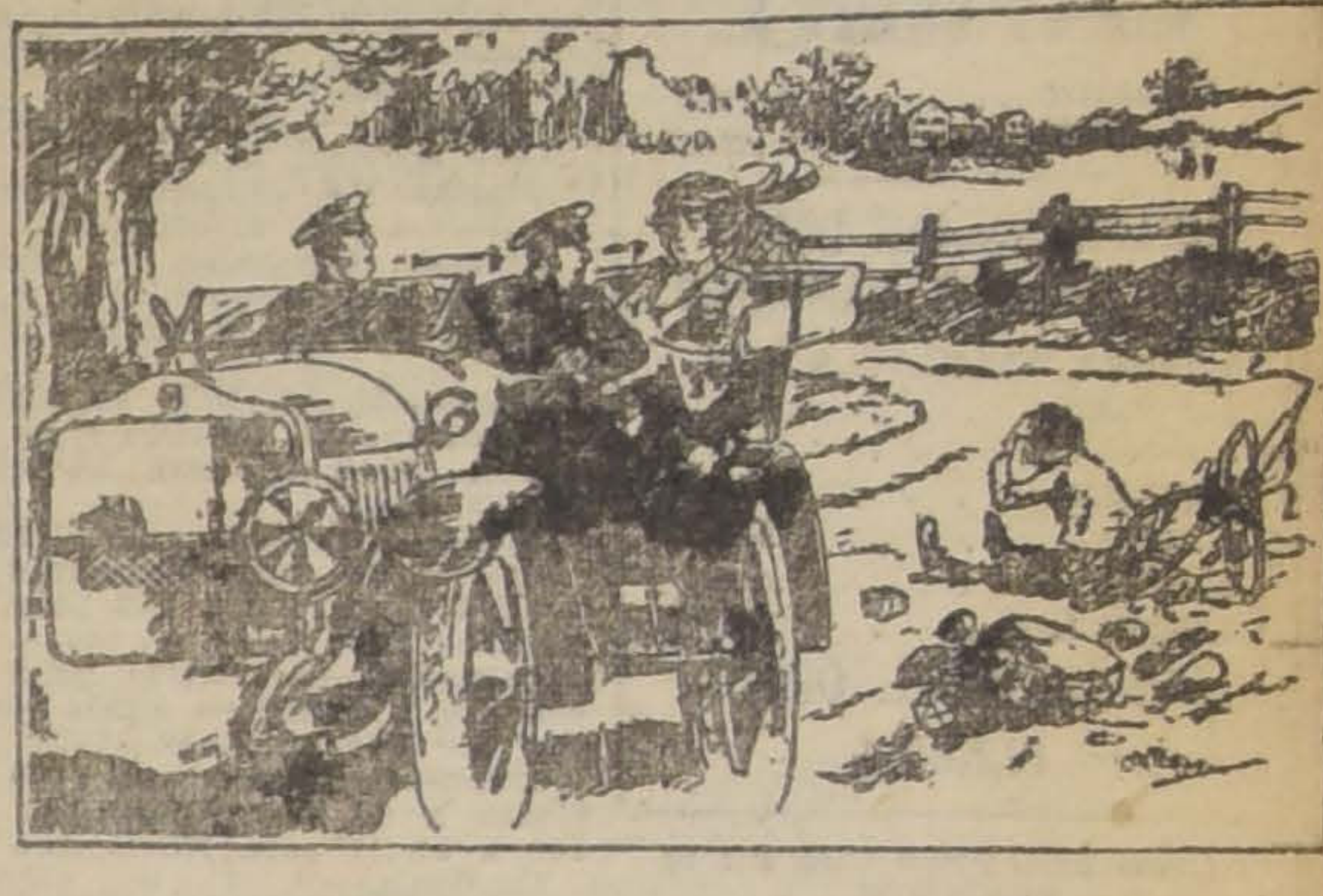

LA SEÑORA, AL CHAUFFEUR — TOME EL NOMBRE Y DIRECCION DE ESE SUJETO. A LO MEJOR NOS HA RAYADO LA PINTURA DE LA CARROCERIA.

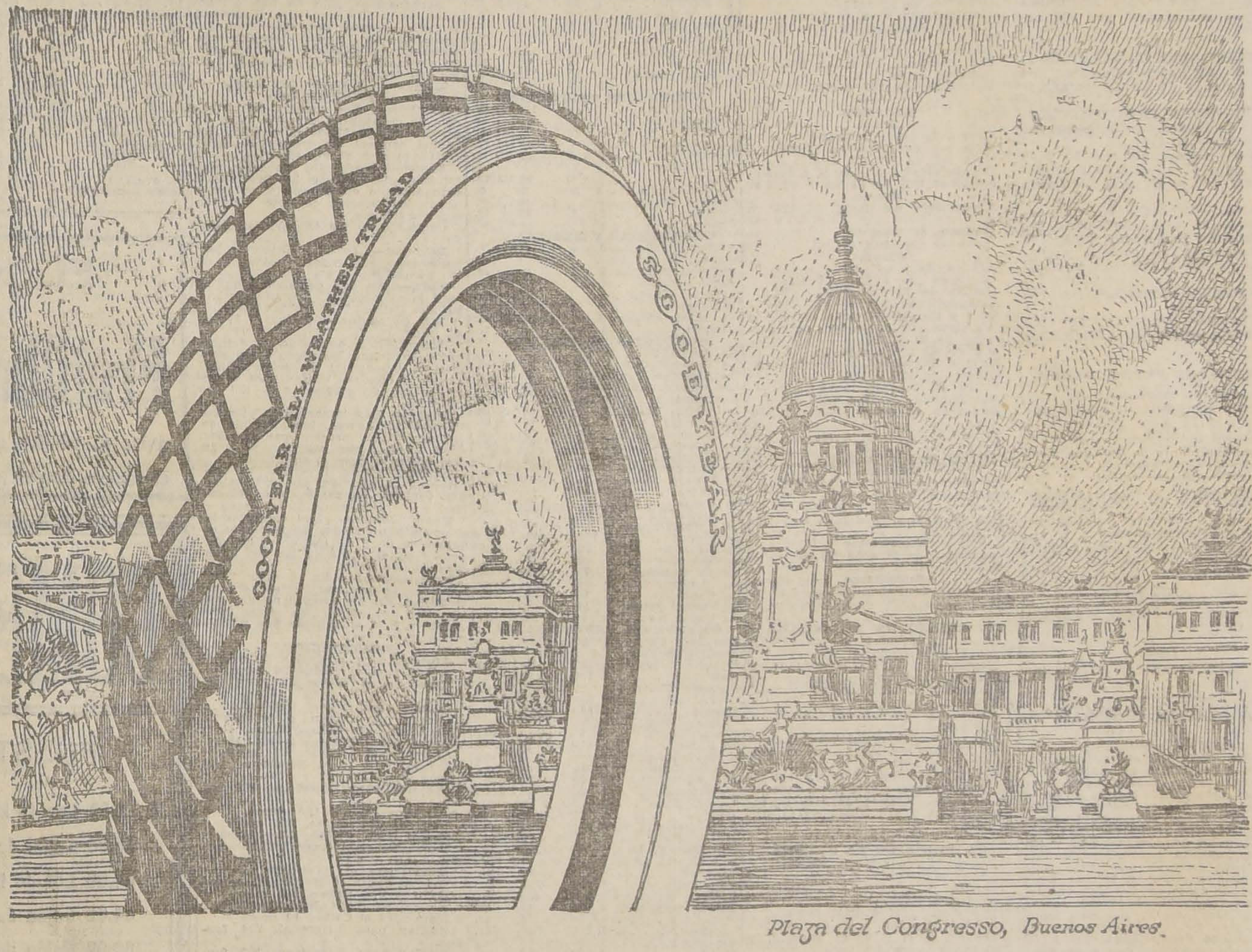

Plaza del Congresso, Buenos Aires

Las Cualidades que Poseen las Gomas Neumáticas Goodyear

EL objeto primordial de una goma para automóvil es el de dar el mayor recorrido con el menor número de contratiempos.

Esto es casualmente lo que se consigue con las Gomas Neumáticas Goodyear.

El esfuerzo de cada obrero Goodyear, la excelente calidad de los materiales, los métodos tan perfectos de fabricación y muchos otros adelantos, se encuentran concentrados en cada una de las Gomas Neumáticas Goodyear.

La Compañía Goodyear posee sus propias plantaciones de goma, sus algodonales y sus fábricas de hilados en donde se teje la lona que se usa en la construcción de las Gomas Neumáticas Goodyear.

El servicio tan satisfactorio que a diario prestan las Gomas Neumáticas Goodyear es una prueba que muestra claramente la eficiencia de esta combinación.

Al usar Gomas Neumáticas Goodyear tendrá usted la oportunidad de gozar de estos privilegios.

Uno de nuestros distribuidores: BASILIO MORA. - Morandé esquina de Rosas
Distribuidores para Chile: GRAHAM, ROWE y Cía.
SANTIAGO, Bandera 275
VALPARAISO, Cochrane 815

GOMAS NEUMÁTICAS
GOODYEAR

CASPA
Para evitarla y conservar la hermosura de sus cabellos, use únicamente
SAMPOO PHENIX
Se vende en todas las Boticas.

SASTRERIA
CHANUT
AGUSTINAS 1177
Club N.o 3, 17.o sorteos, salió favorecido el N.o 32.
En formación Club N.o 4, quedan pocos números.

INFORMACIONES COMERCIALES, INDUSTRIALES Y AGRICOLAS

CAMBIO

BANCARIO . . . . . 9 7|8

COMERCIAL . . . 9 15|16

EQUIVALENCIAS DEL CAMBIO BANCARIO

1 LIBRA VALE . .	$ 24.30
1 DOLAR	7.45½
1 FRANCO	0.42
1 MARCO	0.0.9
1 LIRA	0.25
1 PESETA	0.94
1 NAC. ARG. . . .	2.49½

PREMIO DEL ORO:

118.50 %

VALOR DEL PESO ORO DE 18 PENIQUES

Al cambio bancario de 9 7|8, un peso oro de 18 d., vale $ 1.82.27.

Como el recargo comercial es de 118.50 por ciento, hay una diferencia de 36.23 por ciento.

LOS BANCOS QUE SE EXPRESAN, HAN FIJADO LOS CAMBIOS SIGUIENTES:

BANCO DE CHILE
Noviembre 13.

Plazas	90 d|v.	A la vista
Londres . . .	9 7|8	9 21|32
París	2.38	2.33
N. York . . .	—	7.45 1|2
Italia	3.99	3.90
España . . .	1.06	1.04
Argentina . .	—	2.49 1|2
Hamburgo . .	10.65	10.42

BANCO ESPAÑOL DE CHILE
Noviembre 13.

Plazas	90 d|v	A la vista
Londres . . .	9 7|8	9 29|32
La libra vale	24.30	24.85
La peseta . .	87.71	89.28
El franco . .	41.84	43.10
El dólar . . .	—	7.46
El Nac. Arg.	—	2.48

BANCO DE FRANCISCO MUÑOZ DE ARCE
Noviembre 13.

Cambios a la vista sobre el extranjero.

Londres	9 21|32
España	0.95
Francia	0.42 3|4
Italia	0.25 1|2
Suiza	1.12
Holanda	2.20
Norte América	7.31
Argentina	2.47 1|2
Bolivia	1.98

THE NATIONAL CITY BANK OF NEW YORK
Noviembre 18.

Plazas	90 d|v.	A la vista
Cambios del día 13, 11, 20.		
N. América .	7.42	—
Londres . . .	9 1|8	9 21|32
Francia . . .	43 1|2	—
Italia	26	—
España . . .	88 1|4	—
Suiza	1.15 3|4	—
Argentina . .	2.52	—
Bruselas . .	45 3|4	—
Oro	1.20	—

BOLSA DE COMERCIO

MOVIMIENTO

Aunque el movimiento de los sábados es generalmente pequeño al tratarse de una sola rueda, el de ayer, fué de relativa importancia, haciéndose negocios durante la hora oficial en variedad de títulos de sociedades y Bonos, que detallan en la sección respectiva.

OPERACIONES DE AYER

1.a rueda

5 Gas, 109.
1000 Arauco, 1¾.
2000 Caja 8-1%, 100.
3000 Caja 8-1%, 100.
10000 Garantizador 8%, 80¾.
17000 Caja 7-1%, 90¾.
100 Bco. Francés, 58.
10000 Caja 8-1%, 99⅞.
10000 Caja 8-1%, 99⅞.
18 Malvoa, 24.
1000 Petroleos, Dic. 2, 1.15.
200 Lota, Nov. 18, 69.
100 Lota, Nov. 18, 69.
100 Lota, Nov. 18, 68¾.
500 Gatico, Dic. 2, 12¼.
45 Viñas, 45.
700 Demasías, Dic. 2, 21½.
700 Demasías, 21¼.
1000 Petróleos, Dic. 2, 1.15.
1000 Petróleos, Dic. 2, 1.15.
500 Petróleos, Dic. 2, 1.15.
500 Petróleos, Dic. 2, 1.15.
500 Petróleos, Dic. 2, 1.15.
500 Petróleos, Dic. 2, 1.15.
500 Petróleos, Dic. 2, 1.15.
1000 Petróleos, Nov. 18, 1.15.
100 Llallagua, Dic. 2, 243.
100 Llallagua, Dic. 2, 243.
100 Llallagua, Dic. 2, 242.
100 Llallagua, Dic. 2, 242.
100 Llallagua, Dic. 2, 242.
100 Llallagua, Dic. 2, 242.
100 Llallagua, Dic. 2, 242.
200 Llallagua, Dic. 2, 243.
100 Llallagua, Dic. 2, 243.

OFERTAS, DEMANDAS Y ULTIMAS COTIZACIONES

BONOS

Caja 8-1%.—Comprador por 20 mil a 99⅝ y vendedor por 2,000 1.000 a 99⅞.

Caja 8-2%. — Vendedor por 11 mil a 100.

Caja 7-1%. — Comprador por 5,000 a 90½ y vendedor por 20 mil a 90¾.

Caja 6-1%. — Vendedor por 16 mil a 84½.

Hipotecario 8-1%. — Comprador por 7,000 a 94½ y vendedor por 1,000 a 94¾.

Garantizador 8%. — Comprador por 8,000 a 80½ y vendedor por 10.000 a 81.

Garantizador 7%. — Comprador por 6,000 año 904 a 86.

Municipalidad (Privilegiados Diciembre 8).—Vendedor por 1,000 a 92½.

ACCIONES BANCARIAS

Chile. — Comprador por 100 acciones a 199½ al contado y 500 a 200 para Diciembre 2 y vendedor por 8 a 199½ y 100 a 200 al contado.

Español. — A 188 se ofreció vender 200 acciones.

Nacional. — Vendedor por 200 acciones a 61½ y comprador por 10 a 62.

Santiago. — A 139 se pidieron 50 y 60 acciones.

Hipotecario de Chile. — Vendedor por 1 y 20 acciones a 620.

SOCIEDADES MINERAS

Llallagua. — En rueda quedó comprador por 200 acciones a 243 para Diciembre 2. Cerraron con comprador a 240 y vendedor a 241 para Diciembre 2.

Tocopilla. — Comprador por 100 acciones a 39 para Diciembre 2.

Totoral. — Vendedor por 100 acciones a 13 al contado.

Gatico. — Para Diciembre 2 se pidieron 500 acciones a 12 y se ofrecieron 200 a 12¼. Cerraron con vendedor a 12 para Diciembre 2.

Lota y Coronel. — Comprador por 100 acciones, a 69, para Diciembre 2, y 500 a 68¾ para Noviembre 18 y vendedor por 200 a 69 para esta última fecha.

Colquiri. — A 2¼ se pidieron 10,000 acciones al contado.

Martas. — Vendedor por 400 acciones a 11¾ al contado.

Martas Liberadas. — Comprador por 200 acciones a 15 y vendedor por 100 a 16, ambas al contado.

Disputada.—A 20½ se pidieron 100 acciones al contado y se ofrecieron 100 a 21 para Noviembre 18.

Máfil.—Comprador por 100 acciones a 181 para Diciembre 2 y vendedor por 100 a 182 para Noviembre 18.

Demasías.—A 21 1|2 para Diciembre 2 quedó en rueda vendedor por 300 acciones.

Lebu.—Comprador por 200 acciones a 92 para Diciembre 2 y 100 a 91 1|2 para Noviembre 18.

Caylloma.—P. H. se pidieron 1,000 acciones a 8 1|2 y hubo vendedor por 1,000 a 8 3|4 para Diciembre 2.

San Bartolo.—Vendedor por 200 acciones a 21 para Diciembre 2.

Arauco.—A 1 3|4 para Noviembre 18 quedó en rueda vendedor por 500 acciones.

SOCIEDADES SALITRERAS

Antofagasta.—Para Diciembre 2 quedó en rueda comprador por 100 acciones a 182 y vendedor por 100 a 184. Cerraron con transacción a 183 1|2 para Diciembre 2.

Lastenia.—Comprador por 500 acciones a 55 1|2 para Noviembre 18.

Unión.—A 10 al contado se pidieron 500 acciones.

Castilla.—Comprador por 500 acciones a 17 1|2 y vendedor por 100 a 18 1|2 ambas para Noviembre 18.

Galicia.—Comprador por 100 acciones a 30.

Loa.—A 98 1|2 para Noviembre 18 hubo comprador por 100 acciones.

SOCIEDADES GANADERAS

Tierra del Fuego.—Cerraron con transacción a 78 3|4 al contado.

SOCIEDADES INDUSTRIALES

Gas de Santiago.—Vendedor por 36 acciones a 109.

Viñas.—Comprador por 50 y 50 acciones a 45 al contado y vendedor por 100 a 46 para Diciembre 2.

Malvoa.—Vendedor por 100 acciones a 24 para Noviembre 18.

Vapores.—Comprador por 100 acciones a 115 al contado y vendedor por 200 a 118 para Noviembre 18.

Tatersall.—Comprador por 100 acciones a 150.

Industrial.—Vendedor por 100 acciones a 32 1|2 para Noviembre 18.

SOCIEDADES PETROLIFERAS

Nacional de Petróleos.—En rueda quedó comprador por 3,000 acciones a 1.15 para Diciembre 2 y vendedor por 500 a 1.15 al contado. Cerraron con comprador a 1.15 para Diciembre 2.

OPERACIONES de VALPARAISO

Primera rueda

100 Llallagua, Diciembre 2, 243.
200 Gatico, Nov. 18, 12.
32000 Hip. 8, 95.

LETRAS

1.a rueda, vendedor, 9 29|32; comprador, 9 15|16.

ORO

1.a rueda, vendedor, 119; comprador, 118.50.

LA SEMANA BURSATIL

En cuanto al movimiento, la semana se desarrolló sin grandes variantes con relación al habido en la precedente y en cuanto a los precios se caracterizó por baja en la mayor parte de los valores transados tanto en bonos como en acciones, haciéndose sentir con más violencia en los papeles mineros y salitreros, que la generalidad de los negociados cerraron más bajo que el Sábado anterior y títulos hubo ne que el descenso fué de consideración según podrá observarse en las fluctuaciones que se publican más abajo.

34 títulos de sociedades y 8 de bonos Hipotecarios se negociaron durante la semana, a saber: Llallaguas, Cayllomas, Martas, Lebu, Lota y Coronel, Tres Puntas, Disputada, Tocopilla, Colquirí, Máfil, San Bartolo, Oruro, Demasías, Arauco, Antofagasta, Castilla, Cifunchos, Tierra del Fuego, Nacional de Petróleos, Gas de Santiago, Cemento Melón, Vapores, Tabacos, Viñas, San Bernardo, Nacional de Cervezas, Cervezas, Malvoa, Oro de 18 d., Banco Nacional, Chile, Santiago, Italiano, Francés, Caja 8-1, 7-1, 6-1, Hipotecario 8-1, 7-1, 7-2, Garantizador 8 por ciento y Nacional 8-1.

El Lunes 8 pagó la Compañía de Salitres La Unión un dividendo de 10 pesos por acción, proveniente de la primera cuota de su liquidación y el Miércoles 10, la Compañía Estañífera de Llallagua uno de £ 1 que fué fijado en $ 24.45.85.

En la sección respectiva se detalla el monto operado en bonos y acciones durante los días de la semana.

VALOR DE LO OPERADO EN ACCIONES

		Efectivos
Lunes	$	1.913,443.50
Martes		1.640,082.50
Miércoles . . .		1.333,496.00
Jueves		1.210,839.00
Viernes		2.064,326.00
Sábado		469,352.00
Total	$	8.631,539.00

VALOR DE LO OPERADO EN BONOS

		Nominales
Lunes	$	378,700.00
Martes		230,800.00
Miércoles . . .		510,700.00
Jueves		186,000.00
Viernes		211,000.00
Sábado		57,000.00
Total	$	1.574,200.00

FLUCTUACIONES

SUBIERON

Bonos

Caja 6-1, de 84 a 84 1|2.
Hip. 7-2, de 88 a 88 1|2.
Hip. Valparaíso, de 92 1|4 a 95.

Bancos

Chile, de 194 a 199 1|2.
Español, de 185 a 188.
Santiago, de 137 a 139.

Mineras

Disputadas, de 20 a 20 1|2.
Máfil, de 177 a 181.
San José de Oruro, serie A., de 7 a 8.

Salitreras

Unión, de 19 1|2 a 10 los dividendos de $ 10.

Ganaderas

Tierra del Fuego, de 78 a 78 3|4.

Seguros

Germania, de 45 a 47.
Valparaíso, de 15 a 17 1|2.

Industriales

Vapores, de 216 a 218.
Buques y Maderas, de 59 a 59 y medio.
Catres, de 90 a 92.
Cemento, de 32 a 33.
Cervezas, de 40 a 40 1|2.
Gas de Santiago, de 108 1|2 a 109.
Malvoa, de 23 3|4 a 24.
San Bernardo, de 140 a 143.
Tabacos, de 80 a 81.
Tattersall, de 149 a 150.

BAJARON

Bonos

Caja 7-1, de 91 a 90 3|4.
Caja 8-1, de 100 3|4 a 99 7|8.
Caja 8-2, de 100 1|4, a 100.
Garantizador 8 o|o, de 81 a 80 3|4.
Nacional 8-1, de 93 1|2 a 92 1|4.

Bancos

Hipotecario de Chile, de 628 a 620.
Italiano, de 26 a 20.
Nacional, de 62 a 61.

Mineras

Arauco, de 2 a 1 3|4.
Caylloma, de 9 1|2 a 8 1|2.
Gatico, de 13 1|4 a 12.
Huanuni, de 55 a 49 3|4.
Lota y Co., de 70 1|2 a 68 3|4.
Llallagua, de 277 a 241, en dividendos de 24.45.85.
Martas, de 12 3|4 a 11 1|2.
Martas liberadas, de 19 1|2 a 16.
Oploca, de 135 a 126.
Oruro, de 23 a 20.
San Bartolo, de 21 a 18 1|2.
San José de Oruro, serie B., de 9 a 6.
Tocopilla, de 41 3|4 a 40.
Totoral, de 15 a 13.
Tabacos, de 5 1|2 a 5.

Salitreras

Antofagasta, de 185 a 183 1|2.
Galicia, de 34 1|2 a 32.
Lastenia, de 60 1|2 a 55 3|4.
Loa, de 103 a 98 1|2.
Perfetti, de 11 3|4 a 10.

Industriales

Industrial, de 37 a 32 1|2.
Viñas, de 47 a 45.

Petrolíferas

Nacional de Petróleos, de 1.30 a 1.15.

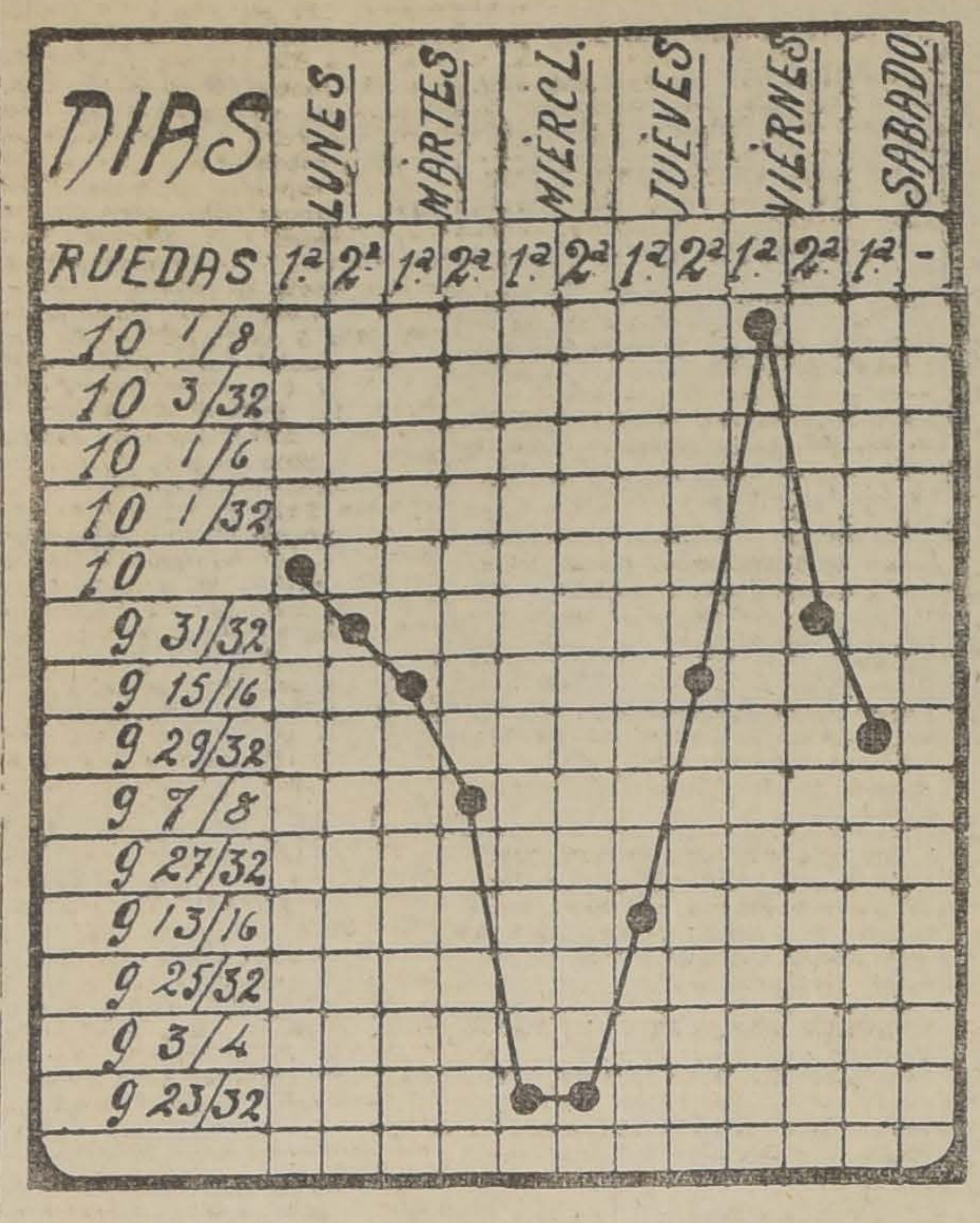

GRAFICO DEL CAMBIO INTERNACIONAL DESDE EL 8 AL 13 DE NOVIEMBRE

EL ESTAÑO EN LA SEMANA

Lunes: £ 251.15.0, al contado, y £ 256.10.0, a plazo.

Martes: £ 245.15.0, al contado, y £ 251.15.0, a plazo.

Miércoles: £ 242.10.0, al contado, y £ 247.0.0, a plazo.

Jueves: £ 244.0.0, al contado; y £ 249.0.0, a plazo.

Viernes, no se recibió cotización.

El Viernes de la pasada semana cerró a £ 259.0.0, al contado, y £ 262.15.0, a plazo, y el Viernes de la presente cerró al precio indicado más arriba, bajando durante la semana £ 15.0.0, al contado y £ 13.15.0, a plazo.

EL COBRE DE LA SEMANA

Lunes: £ 90.5.0, al contado, y £ 89.0.0, a plazo.

Martes: £ 90.10.0, al contado, y £ 89.5.0, a plazo.

Miércoles: £ 90.0.0, al contado, y £ 88.15.0, a plazo.

Jueves: £ 87.17.6, al contado, y £ 87.0.0, a plazo.

El Viernes no se recibió cotización.

El Viernes de la semana pasada cerró a £ 90.5.0, al contado, y a £ 89.0.0, a plazo, y el Viernes de la presente al precio indicado más arriba, bajando durante la semana £ 2.7.6, al contado, y £ 2.0.0, a plazo.

EL ORO DE 18d. DURANTE LA SEMANA

Lunes: 1.a rueda: vendedor, a 117.50, y comprador, a 117.

2.a rueda: vendedor, a 118, y comprador, a 117.50.

Martes: 1.a rueda: vendedor, a 116.80, y vendedor, a 116.50.

2.a rueda: vendedor, 116.50, y comprador, a 116.

Miércoles: 1.a rueda: vendedor, a 121, y comprador, a 120.50.

2.a rueda: vendedor, a 122.80, y comprador, a 122.50.

Jueves: 1.a rueda: vendedor, 121, y comprador, a 120.50.

2.a rueda: vendedor, a 117, y comprador, a 116.50.

Viernes: 1.a rueda: vendedor, a 113.50, y comprador, a 113.20.

2.a rueda: vendedor, a 116, y comprador, a 115.80.

Sábado: 1.a rueda: vendedor, a 119, y comprador, a 118.50.

ACCIONES Y BONOS

ULTIMAS COTIZACIONES

	Pagados		Precios	
BANCOS				
Chile	$	100	199 1|2	tr.
Curicó	$	100	160	v.
Italiano	$	100	20	tr.
Español	$	100	188	v.
Nacional.	$	50	61	v.
Popular	$	100	127	tr.
Talca	$	100	153	tr.
Gar. de Valores.	$	100	20	c.
Francés de Chile	$	50	58	tr.
Ind. y Comercio.	$	20	22	v.
Santiago	$	100	139	tr.
Hip. de Chile. .	$	200	620	v.
Hip. Valparaíso.	$	100	120	tr.
SOCIEDADES MINERAS				
Antequera . . .	£	1	1 1|2	tr.
Araca	£	1	50	c.
Arauco	$	10	1 3|4	tr.
Caylloma	sd	5	8 1|2	v.
Central de M. .	$	5	0.25	tr.
Car. de Coronel .	£	1	5	tr.
Colquirí	$	5	2 1|2	tr.
Disputada cob. .	$	25	20 1|2	v.
Fortuna C. (est.)	$	10	8	v.
Gatico.	£	1	12	tr.
Huanuni	£	1	49 3|4	tr.
Llalagua	£	1	241	tr.
Lota y Co. . . .	£	20 oro	68 3|4	tr.
Máfil	£	1	181	c.
Chañarcillo. . .	£	1	15	tr.
Choicas	£	1	10 1|2	tr.
Demasías	£	1	21 1|2	c.
Domeyko cob. .	$	20	2 7|8	tr.
Marta	s/	5	11 1|2	tr.
Monte Bco. est.	£	4	7	v.
Oruro est. . .	£	20	20	c.
Oploca.	£	1	126	tr.
Pintados S. so. .	$	38	2	tr.
Pod. de Coll c. .	£	5	16	[illegible]
S. Bartolo . . .	$	25	18 1|2	tr.
S. J. Oruro est. .	£	1	8	c.
Santa Rita . . .	$	1	8	v.
Schwager car. . .	$	1	123	v.
Taltal (plata) . .	$	50	11	tr.
Tocopilla	£	1	40	tr.
Totoral (plata) .	$	10	13	v.
Vacas	$	15	5	v.
SOCIEDADES SALITRERAS				
Antofagasta . .	$	25	183 1|2	tr.
Agua Santa . .	£	1	205	tr.
Castilla	$	20	17 1|2	c.
Lastenia	£	1	55 3|4	tr.
Boquete	£	5	59 1|2	tr.
La Unión . . .	£	20	10	c.
Loa	£	1	98 1|2	tr.
Perseverancia . .	$	20	20	c.
Chilena de Sal. .	£	1	28 1|2	v.
Galicia	£	1	32	tr.
Peñón	£	1	14 1|2	tr.
GANADERIAS Y AGRICOLAS				
Anglo Ch. Past. .	$	1	5 1|2	v.
Aysen.	£	1	3	c.
Chile Argentina.	£	1	10 1|4	tr.
Gente Grande. .	£	1	82 1|2	v.
Laguna Blanca .	£	1	90	tr.
Rupanco.	$	20	55	c.
Tierra del Fuego	£	1	78 3|4	c.
Vallenar	$	20	55	tr.
COMPAÑIAS DE SEGUROS				
La Alemana . . .	$	125	250	v.
La Alianza Chil.	$	25	62 1|2	tr.
La América . . .	$	25	96	tr.
La Americana. .	$	25	100	tr.
Araucana	$	25	51	tr.
La Anglo Chilena	$	25	87 1|2	tr.
La Central . . .	$	25	70	tr.
La Chilena Con. .	$	25	75	tr.
La Comercial . .	$	75	205	c.
La Española . .	$	50	340	tr.
La Francesa . .	$	50	182	tr.
La Franco Ch. . .	$	25	40	tr.
Germania	$	25	47	c.
La Iberia	$	62	109	tr.
La Industrial . .	$	25	26	tr.
La Internacional	$	35	135	tr.
La Italia. . . .	$	100	400	tr.
La Mapocho. . .	$	50	190	tr.
La Nacional . . .	$	25	765	v.
Nueva España .	$	75	155	tr.
La Protectora .	$	25	185	tr.
La Santiago. . .	$	25	300	v.
La Unión Chilena	$	50	650	tr.
La Unión Nac. . .	$	60	95	c.
SOCIEDADES INDUSTRIALES				
Am. Shoe Fact. .	$	100	100	v.
Austral de Ma. .	£	1	1.25	tr.
Buques y Ma. .	£	50	59 1|2	tr.
Catres	$	100	92	c.
Cemento Melón .	$	1	38	v.
Cerv. Unidas. . .	$	20	40 1|2	tr.
Diques	$	100	140	tr.
Chiclayo Azuf. .	£	1	30	v.
Electricidad. . .	$	50	120	v.
El Globo	$	10	60	v.
Feria Izquierdo .	$	100	120	v.
Gas Santiago. . .	$	50	109	v.
Gas Valparaíso .	$	50	82	v.
Industrial	$	20	32 1|2	tr.
Labor. Chile . .	$	25	60	tr.
Malvoa	$	20	24	v.
Mercado de la V.	$	100	100	tr.
Penco azúcar . .	£	1	44	v.
San Ber. F. E. .	$	50	143	c.
San Martín (FT)	£	1	1	v.
Tabacos			81	tr.
Tattersall	$	100	150	c.
Tejidos Santiago	$	100	400	c.
Teleg. Comercial	$	25	47	tr.
T. Unidos	$	50	32	tr.
Vidrios	$	108	120	tr.
Vapores S. A. . .	$	25 oro	218	v.
Volcán	$	50	70	v.
V. del Mar az. .	£	1	45	tr.
SOCIEDADES DIVERSAS				
B. de C. de S. .	$	1250	150000	tr.
Club Hípico. . .	$	500	6300	tr.
Créd. y Cons. .	$	50	39 1|2	tr.
BONOS				
C. 5 £ (31 Ma y 30 Se)			88 1|2	c.
Caja 6-1 (30 Ab y 31 Dic)			84 1|2	v.
Caja 7-1 (30 Ab y 31 Dic)			90 3|4	tr.
Gdor. 8. (30 Ju y 31 Dic)			81	tr.
Caja 7-2 ((30 Ju y 31 Dic)			92 1|2	tr.
Caja 8-1 (30 Ma y 30 Se)			99 7|8	tr.
Caja 8-2 (30 Ju y 31 Dic)			100	v.
Gdor. 8 (30 Ju y 31 Dic)			80 3|4	tr.
Gdor. 7. (30 Ju y 31 Dic)			75	tr.
Hip. 8-1 (30 Ma y 30 Se.)			94 3|4	tr.
Hip. 7-2 (30 Ma y 30 Se)			88 1|2	tr.
Hip. 7-1 (30 Ma y 30 Se)			87 1|2	v.
Municip. Priv. 8			92	tr.
Hip. Nacional .	$	100	92 1|4	tr.

BOLSA COMERCIAL DE CHILE

SANTIAGO

Primera rueda

1000 Petróleos, Dic. 2, 1.15.
1000 Petróleos, Dic. 2, 1.15.
2000 Petróleos, Dic. 2, 1.15.
500 Petróleos, Dic. 2, 1.15.
500 Petróleos, Dic. 2, 1.15.
1000 Petróleos, Dic. 2, 1.15.
500 Petróleos, Dic, 2, 1.15.
500 Petróleos, Dic. 2, 1.10.
1000 Petróleos, Dic. 2, 1.15.
1000 Petróleos, Dic. 2, 1.15.
1000 Petróleos, Dic. 2, 1.15.
500 Petróleos, Dic. 2, 1.15.
500 Petróleos, Dic. 2, 1.15.
1000 Petróleos, Dic. 2, 1.15.
1000 Petróleos, Dic. 2, 1.15.
1000 Petróleos, Dic. 2, 1.15.
1000 Petróleos, Dic. 2, 1 1|8.
1000 Petróleos, Dic. 2, 1 1|8.
2000 Petróleos, Dic. 2, 1 1|8.
1000 Petróleos, Dic. 2, 1 1|8.
1000 Petróleos, Nov. 18, 1 1|8.
1000 Petróleos, Nov. 18, 1 1|8.
200 Martas, Nov. 18, 11 1|2.
200 Martas, Nov. 18, 11 1|2.
1500 Petróleos, Dic. 2, 1 1|8.
500 Petróleos, Dic. 2, 1 1|8.
1000 Petróleos, Dic. 2, 1 1|8.
1000 Petróleos, Dic. 2, 1.10.
500 Petróleos, Nov. 2, 1.10.

B. de V. de VALPARAISO

Primera rueda

600 Lastenia, Mala, 56.
7000 Petróleos, Mala, 1.05.
100 Galicia, Mala, 31 1|2.
700 Castillas, Mala, 17 1|2.
3000 Petróleos, 1.05.

ORO

Vend., 119. Comp., 118.50.

CAMBIO

Vend., 9 29|32. Comp., 9 15|16.

LETRAS POR ORO

Vend., 21 3|4. Comp., 22 d.

Santiago, 13 de Noviembre de 1920.

EL SECRETARIO.

REVISTA COMERCIAL DE PRODUCTOS Y FRUTOS DEL PAIS

(Especial para LA NACION de Santiago)

La situación se mantiene sin variación de importancia. Las exportaciones principian a activarse en ciertos artículos, además los embarques para la costa siguen siendo regulares y las existencias pueden considerarse escasas; y se hallan en pocas manos que han subido las cotizaciones para la exportación y más aún para la costa.

La exportación de frejoles y cebada no ha tenido influencia ninguna en los precios y tendrán que ser de mucha importancia y destinados a los mercados que han sido siempre nuestros clientes de costumbre, para que pudiera sobrevenir alguna mejora, aunque fuese pequeña.

PRECIOS PUESTOS EN CARRO VALPARAISO

Arvejas petit-pois. — Continúan paralizadas por falta de demanda. Los precios no han variado. Cotizo: petit-pois sanas a $ 28 los 100 kilos y picadas a 18 pesos los 100 kilos.

Algarrobilla. — A pesar que la nueva cosecha será muy reducida los precios no han sufrido alteración de mayor importancia. Cotizo: $ 26 los 46 kilos.

Avena.— El precio actual puesto a bordo en Talcahuano es de $ 20 los 100 kilos.

Cebada.— En el vapor "Oriana" se embarcaron con destino a Liverpool 6,777 sacos y también se han efectuado algunos embarques para los puertos del norte. Cotizo: $ 33 los 100 kilos.

Cera.— Las existencias listas son pocas, pues la mayor parte de la cosecha ha sido embarcada al exterior. Los tenedores mantienen firmes su precio $ 150 los 46 kilos.

Frejoles.— Se han efectuado algunos embarques para Barcelona, Hamburgo y Callao, pero como éstos son de mucha importancia, las cotizaciones no han variado. Cotizo: frejoles caballeros tipo exportación $ 20 los 100 kilos.

Frejoles bayos, burritos, etc., $ 40 los 100 kilos.

Garbanzos.— Sólo se han embarcado 180 y 50 sacos para Guayaquil y Callao respectivamente. Como las transacciones pueden considerarse paralizadas los precios no han tenido alteración. Cotizo: grandes a $ 60 los 100 kilos.

Regulares, $ 55 los 100 kilos.

Chicos, $ 48 los 100 kilos.

Harinas.— Los precios de la harina de cilindro de primera clase, se mantienen a $ 37.50 los 46 kilos. La harina candeal sin mezcla se sigue cotizando a $ 37 los 46 kilos.

Lanas.— Cada día es más pronunciada la baja de los precios de este artículo en Europa y por esta causa los precios en este mercado son muy flojos.

Cotizo: $ 60 los 46 kilos enfardada.

Lentejas.— Para el Havre se han embarcado 881 sacos. Cotizo: $ 67 los 100 kilos.

Maíz.— No hay demanda local ni para la exportación. Los precios han bajado. Cotizo: $ 34 los 100 kilos.

Miel de abejas.— Cotizo: $ 37 los 46 kilos.

Nueces.— A pesar de la importante baja que han tenido los precios de las nueces de cáscara blanca, no se conocen ventas para la exportación. Se ofrecen a $ 120 los 100 kilos.

Papas.— Las importantes partidas llegadas del norte, han influído en la baja de los precios que son hoy de $ 23 saco por partidas, ya sean coloradas, blancas o amarillas.

Quillay.— Para Liverpool se embarcaron 200 fardos. Los precios no han variado. Cotizo: $ 42 los 46 kilos.

Trigo blanco.— Las cotizaciones siguen sin variación. En Santiago el precio es de $ 54 los 100 kilos sin saco y en el sur $ 42 los 100 kilos también sin saco.

Trigo candeal.— En el vapor "Europa" se embarcaron 100 sacos para el Callao. En los precios no hay alteración que anotar, se sigue vendiendo a $ 58 el redondo fino y $ 56 por el corriente.

EXPORTACION

Afrecho para el Callao, 5 sacos.
Avena para el Callao, 10 sacos.
Cebada para Liverpool, 6,777 sacos.
Cebada para Callao, 1,895 sacos.
Cerveza para Colón, 50 cajones.
Coquitos para Callao, 75 sacos.
Cobre para Génova, 2,758 barras.
Charqui para Callao, 37 bultos.
Duelas raulí para Barcelona, 100 bultos.
Frejoles para Barcelona, 200 sacos.
Id. para Callao, 150 sacos.
Id. para Hamburgo, 976 sacos.
Fideos para Callao, 47 cajones.
Garbanzos para Guayaquil, 180 sacos.
Lanas para el Havre, 29 fardos.
Lentejas para el Havre, 881 sacos.
Maíz para el Callao, 300 sacos.
Madera para el Callao, 50 piezas.
Mote para el Callao, 10 sacos.
Quillay para Liverpool, 200 fardos.
Quillay para Barcelona, 100 fardos.
Quillay para Callao, 10 bultos.
Queso, para Callao, 10 cajones.
Sémola para Callao, 50 sacos.
Trigo candeal para el Callao, 100 sacos.
Vino para Guayaquil, 35 cuarterolas.

AGUSTIN GAZITUA,
Corredor de Comercio.
Valparaíso, 13 de Noviembre de 1920

REVISTA SEMANAL

DE LA FERIA DE PRODUCTOS DE LA SOCIEDAD ANONIMA FERIAS Y BODEGAS DE VALPARAISO

Oficinas y local de remates: Av. Argentina N.o 11

Transacciones efectuadas en el remate semanal verificado el 10 de Noviembre de 1920

Afrecho, $ 18 a 18.50 100 k.
Afrechillo, $ 19.50 a 20 100 k.
Arvejas petit pois, $ 22 a 25 100 k.
Avena Storting, $ 29 a 30 100 k.
Café Brasil, tipo Guayaquil $ 53 a 55 46 k.
Carbón blanco 1.a, $ 6.50 a 7.50 saco
Id. id. 2.a, $ 4 a 5.50 saco.
Id. de espino, $ 7 a 7.50 saco.
Cebada forrajera, $ 30 a 31 100 k.
Descarozados cor. $ 90 a 100 100 k.
Frejoles caballeros nuevos, $ 22 a 23 100 k.
Frejoles coscorrones nuevos, $ 25 a 27 100 k.
Frejoles milagros nuevos, $ 20 a 21 100 k.
Frejoles bayos nue., $ 45 a 48 100 k.
Frejoles triguitos nuevos, $ 20.50 a 22.50 100 k.
Frejoles burritos nuevos, $ 40.50 a 45.50 100 k.
Frejoles viejos, varias clases, $ 8 a 10 100 k.
Garbanzos chicos, $ 50 a 55 100 k.
Harina flor blanca 1.a, $ 37 a 37.50 46 k.
Huesillos Aconcag., $ 60 a 70 100 k.
Lentejas Const., $ 55 a 60 100 k.
Id. Chillán, $ 63 a 67.50 100 k.
Leña en sacos, $ 2.50 a 3 saco.
Leña en atados, $ 0.50 a 0.60 atado.
Maíz amarillo, $ 27 a 28.50 100 k.
Mantequilla centro vejigas, $ 190 a 200 46 k.
Mantequilla cajitas y bloques, $ 300 a 350 46 k.
Miel rubia, $ 35 a 37 46 k.
Nueces cáscara blanca, buena clase, $ 10 a 130 100 k.
Pasto 2.o corte fardos, $ 10 a 10.50 100 k.
Pasto 1er. corte, colisas, $ 7 a 7.50 100 k.
Pasto trébol, $ 3 colisa.
Paja, $ 2.50 la coliza
Papas amarillas nuev., $ 20 a 22 s.
Quesos buena clase, $ 75 a 125 46 k.
Sacos trig. nuev., $ 1.60 saco.
Id. cebaderos nuev., $ 1.40 saco.
Id. paperos nuev., $ 0.90 saco.
Semilla curagüilla, $ 16.50 a 19 100 k.
Semilla cáñamo, $ 31 a 33 100 k.
Semilla trébol, tipo export, $ 160 a 180 100 k.
Trigo blanco centro, $ 60 a 62 100 k.
Id. candeal, corr., $ 62 a 65.20 100 k.

MATADERO PUBLICO

ENCIERRA DE HOY: Noviembre 14.

Ganado mayor

Bueyes.	22
Novillos.	71
Vacas.	137
En vara.	17
Total.	245

Ganado menor

Corderos.	412
Id. en vara	
Cerdos.	
Id. en vara	
Terneros.	8
Id. en vara	
Cabros.	
Id. en vara	
Total.	420
Total general. . .	665

ENCIERRA DE HOY

Noviembre 14

Vacunos	
Entrados.	335
Quedados muertos. .	10
Total.	345
Ovejunos	
Encerrados.	1310
Quedados muertos. .	7
Total.	1317
Cerdos	
Entrados.	81
Quedados muertos . .	—
Total.	81

PRECIOS DE LAS CARNES:

		Por kilo		
Carne de buey	1.a	1.75	a	1.80
Id. id.	2.a	1.60	a	1.70
Id. id.	3.a	0.80	a	1.30
Novillo	1.a	1.75	a	1.80
Id. id.	2.a	1.60	a	1.70
Id. id.	3.a	0.80	a	1.30
Vaca.	1.a	1.80	a	1.84
Id. id.	2.a	1.65	a	1.75
Id. id.	3.a	0.80	a	1.30
Cordero. . . .	1.a	1.80	a	2.00
Id. id.	2.a	1.40	a	1.60
Id. id.	3.a	0.80	a	1.20
Oveja	1.a	1.40		
Id. id.	2.a	1.00	a	1.20
Id. id.	3.a	0.60	a	0.80
Cabro.	1.a	1.00	a	1.10
Id. id.	2.a	0.70	a	0.90
Id. id.	3.a	0.40	a	0.60
Cerdo	1.a	2.20		
Id. id.	2.a	1.80	a	2.00
Id. id.	3.a	1.40	a	1.60
Grasa en rama		1.30	a	1.40
Sebo ovejuno .		0.80	a	1.00
Cuero de vacuno, macho. .		0.80		
Id. hembra. .		0.80		
Id. ovejuno . . pesos docena.		25	a	50

GUIA DE CORREDORES DE LA BOLSA DE COMERCIO

LUIS RAMIREZ SANZ
AUGUSTO OVALLE CASTILLO
Bandera 55. Teléfono 2511.

CARLOS DUVAL
Bandera 57. Int. 11. — Teléfono 1812.

OSCAR VALENZUELA VALDES
Bolsa de Comercio. Int. 20. Tel. 2558.

RAFAEL UNDURRAGA OVALLE
Bolsa Comercio Ofic. 32. Tel.

FRANCISCO Y ALBERTO HUERTA CIFUENTES
Calle Bolsa 66. Int. 24. Tel.

HECTOR HERREROS
DOMINGO AMUNATEGUI
Bandera 71. Casilla 3149.

ALBERTO ROJAS H.
RAUL ROBLES
Calle Bolsa N.o 60. Int 23.

RICARDO VALDES
Bolsa Comercia Of. N.o 33. Tel.

FLRENCIO VILLAMIL C. y Cía.
Calle Bolsa 82. Int 31. Tel.

IRARRAZAVAL Y SUTIL
Bandera 35. Tel. 26. Casilla

PEREIRA Y VALDES
Calle de la Bolsa N.o 89.

ROBERTO EYZAGUIRRE
Morandé 227. Tel. 1683. Casilla

JOSE URETA VALDES y Cía.
Bolsa Comercio 21. Teléfono

JORGE Y RICARDO ASTABURUAGA Ltda.
Calle de la Bolsa 74. Int. 27. Tel. 3444.

ARTURO WALKER
Moneda 1120. Teléfono 8425.

AGUSTIN LLONA C.,
VICTOR UGARTE
Calle Bolsa 49. Cas. 2341. Tel.

JULIO RIPAMONTI
RAMON ACHONDO
Bandera 73. Casilla 192. Tel.

ALBERTO FABRES
Morandé 327. Casilla 158. Tel.

LUIS ARIZTIA S.,
ROBERTO DONOSO
Bandera 78. Gal. de la Bolsa Of.

EL RESTAURANT
— DEL —
Frutillar Santa Elena
avisa al público que mañana Domingo atenderá con el esmero de costumbre.

COMERCIANTES
PUESTO A DOMICILIO
$ 74.00 Los 46 kilos de Azúcar Granulada Corriente
45.00 Cajón de Azúcar de Pancitos, 23 kilos.
44.00 Los 46 kilos de Arroz Saigon.
44.00 Cajón de Salmón Rosado.
90.00 Cajón de Sardinas Noruegas, 200 gramos.
20.00 Fardo de Papel Puente Alto.
24.00 Los 11 1|2 kilos de Yerba Mate.
13.50 Cajón de 4 docenas de Salsa de Tomates Santa Inés.
65.00 Lata de Ají Pimentón Importado.
OFRECEN:
GELLONA Hnos.
PUENTE 540.—Teléfono Inglés 406

EL LABORATORIO CHILE
RECOMIENDA SUS
VINOS MEDICINALES
De Coca.
De Kola.
De Lactofosfato de Cal (an. Dussard).
De Pepsina Clorhídrica.
De Quina.
De Quina ferruginoso.
De Quina y Coca.
De Quina y Kola.
Yodo-Tánico (an. Nourry).
En todos ellos se emplean los mejores componentes, se les dosifica con cuidado y son hechos en vinos viejos garantidos.
Cuide de exigir siempre nuestra Marca

TRIBUNALES

CORTE SUPREMA

Observaciones sobre su labor

Es justo reconocer que este Tribunal ha trabajado bastante en este mes, pues, ha dictado en estos catorce días 24 sentencias, con las cuales la labor de cada Ministros se reparte así:

Nombres	N.o de fallos
De la Cruz	31
Fóster	28
Moreno	15
Cisternas	28
Castillo	21
Varas	20
Figueroa	17
Silva	16
Salas	16
Zenteno	15
Rojas	13
Risopatrón	7

Las siguientes causas se vieron hace ya mucho más de cuarenta días y sin embargo no se designa en ellas redactor:

Domínguez con Llona, desde el 5 de Abril de 1920; Cervecerías Unidas con Banco de Chile, desde el 15 de Abril de 1920; Asenjo con Tranvías Eléctricos, desde el 4 de Mayo de 1920; Frederick con Banco Hipotecario; Urzúa con Calvo; Maturana con Montt; Ramírez con Fisco; Puyó con Lagarrigue (desde el 10 de Agosto); Yenkins con Banco de Talca (desde el 10 de ese mes); Balmaceda con Ordinario Eclesiástico, desde el 23 de Aposto; González con Quiñones, desde el 26 de Julio; The Nitrate Railways, desde el 27 de Setiembre; y Anrique con Buena Enseñanza, desde el 21 de Setiembre.

Todavía no se fallan no obstante haberse redactado la sentencia las causas de Baun y Blanchard con Fisco; Casanueva con Camalez; Blanlot con Comunidad Paucaraní; Sandoval con Municipalidad de Temuco; Encalada con Zúñiga; Varas con Fisco; contra Inostroza; Fuentes con Hernández; Cepeda con Walck; Peralta con Ferrocarriles; Fuentes con Hernández; Huidobro con Canal Duao; Praeli con Mizretti; Hagnauer con La Oriental; Daube con Fisco; y Llanca con Llanca.

El señor Figueroa Lagos aún no redacta sentencia en las causas de Tobar con Fisco, que la tiene desde el 17 de Junio de 1919; de Pinto con Fisco, que la tiene desde el 24 de Abril de este año; Convento Franciscano con Bórquez, que la tiene desde el 3 de Mayo de 1920; y de Martínez con Torres, que se le entregó el 31 de ese mes.

El señor Fóster no ha despachado el expediente de Correa con García, que se le entregó el 8 de Mayo de este año; la causa de Municipalidad de Arauco con la de Carampangue, que se le entregó el 11 de Mayo.

El señor Silva la causa de Rubio con Yunge, que se le entregó el 22 de ese mes; y la de Silva con Morrison, que la tiene desde el 20 de Agosto.

El señor Rojas tampoco ha fallado las causas de sucesión Luna y de Barrios con Carvajal, que se le entregaron el 8 y 9 de Octubre; y las de Barbagelata con Fisco y de Lacalle con Fisco, que las tiene desde el 20 y 23 de Setiembre, respectivamente.

El señor Figueroa Larrain aun no falla la causa contra Moreira, que la tiene desde el 9 de Setiembre.

El señor Risopatrón aun no falla la causa de Guerrero con Valenzuela, que se lle entregó el 19 de Agosto; de Durán con Bertín y de Murray con de la Jara, que las tiene desde el 1.o y 11 de Setiembre.

El señor Castillo aún no falla la causa de Irdaix con Fisco, que la tiene desde el 8 de Setiembre.

Por último el señor Varas tampoco ha redactado la sentencia en la causa de Rodríguez contra Vila, que la tiene desde el 31 de Julio; y en la de Lobos con Mercier, que se le entregó el 20 de Setiembre.

Sólo el señor Cisternas Peña no tiene ninguna sentencia por redactar.—J. P. C.

CORTE SUPREMA

Movimiento habido en 13 de Noviembre de 1920

1.a Sala. — Continuó la 3.a de ayer y quedó en acuerdo.

Las causas de la tabla no vistas.

Don Guillermo Hurtado alegó con don Alejandro Lira, en la continuación.

2.a Sala. — Esta sala se ocupó de las causas en acuerdo.

Examen de abogado, fueron aprobados los siguientes señores:

Miguel Tejeda L. "Servicio militar obligatorio".

Oscar Guzmán Silva. "Naturaleza, y fines del Estado".

Joaquín Olalla Z. "Inmunidades de los Agentes Diplomáticos en materias de jurisdicción civil y criminal".

Guillermo Prado Ugarte. "La naturaleza jurídica de los títulos de crédito mercantiles".

Ernesto Roblán Lüttjen. "Régimen legal de pensiones".

CORTE DE APELACIONES

Movimiento del 13 de Noviembre de 1920

1.a Sala. — 1. Contra Varas y otros, aprobada; 2. Contra Calderon, aprobada; 3. Contra Silva, aprobada; 4. Muerte de F. Reyes, aprobada; 5. Contra Montes, confirmada; 7. Contra López, aprobada; 9. Mardones Mena, confirmada.

Alegaron:

En la 5. don Nicanor Elgueta.

En la 3. Don Enrique Barboza con don Miguel González.

2.a Sala. — Contra Luis A. Marín, aprobada; 1. Contra Osvaldo Lorca, confirmada; 2. contra Alonso Arangua, confirmada; 3. contra José del Río Díaz, aprobada; 4. Sumario hurto a C. Celedón, confirmada; 5. sumario hurto a Agustín Soto, confirmada; 6. contra Pío Ibarra, confirmada; 7. contra Ramón Devia, aprobada; 8. contra Hernán Figueroa con Juan Vargas, confirmada; 9. contra Alberto Marín, confirmada; 10. Emilio Cartagnetto con Gregorio Santa Cruz, sin Tribunal; 11. Sumario electoral de Buin; 12. Sumario hallazgo de un feto, aprobada; 13. Sumario muerte de Elías Lobos, aprobada; 14. Sumario muerte de un desconocido, aprobada; 15. Contra Enrique Vera y otros, aprobada; 16. Contra **Alberto Urrutia y otro, confirmada; 17. Contra Luis A. Campos, confirmada; 18. Contra Enrique Pacheco, aprobada; 19. Contra Manuel Martínez, confirmada; 20. Contra Víctor Guzmán Figueroa, confirmada; 21. Contra Manuel García y otro, aprobada; 22. Contra Nolasco Valenzuela, aprobada; 23. Contra Jorge Cordero, aprobada; 24. Sumario muerte de Carlos Carvallo, aprobada; 25. Carlos Ferreiro con René Reyes, confirmada; 26. Cobro honorario de J. M. Almarza, confirmada.**

Fallada de acuerdo: Evarista Urbina de M. (Su susesión).

Alegaron:

En la 3. don Nicanor Elgueta con don Washington Bannen.

En la 2. don Ernesto Peña, confirmando con declaración.

En la 25 don Alberto Sepúlveda, confirmando.

En la 26, don Gustavo Cano, revocando.

3.a Sala. — Contra Francisco Jarpa, agregada aprobada; 1. Contra F. Bustos, confirmada; 3. Sumario hallazgo feto, aprobada; 4. Contra A. Escobar, confirmada; 5. Contra R. Silva, confirmada; 6. Matte con Vergara, trámite; 7. Scheflein con Pozo, revocada; 8. Contra Juan Gay, aprobada; 9. Sumario muerte B. González, aprobada; 10. Contra C. Orellana, aprobada; 11. Contra L. Carmona, confirmada; 26. Contra M. Maldonado, aprobada y confirmada.

Alegaron:

En la agregada don Abel Celis.

En la 5. don Osvaldo García con don Manuel Oliva.

En la 7. don Joaquín Irarrázaval.

En la 6. don Ramón Gaete.

4.a Sala. — 1. Zúñiga con Compañía Carbonífera Máfil, revocada; 2. Richarde con Porter, mal anunciada; 3. Quinteros con Ferrocarriles del Estado, confirmada; 4. Shorens con Ferrero, confirmada; 5. Muñoz con Figueroa, mal anunciada; 6. Menchaus con Fisco, confirmada con declaración; 7. Pérez con Border, mala anunciada.

Alegaron:

En la 1. don Luis Malaquías Concha con don Enrique Donoso.

En la 3. don Víctor Ortiz, confirmando.

En la 4. don Alfredo Lemus, confirmando.

En la 6. don Carlos Menchas U. con don Aurelio Valenzuela.

Avisos Clasificados

OFRECEN EN ARRIENDO

EN CONSTITUCION, ARRIENDO departamento esquina, cuatro piezas, una cuadra Plaza y carros, por temporada verano. Proporciónanse muebles. Oñederra 512. F. R. N-14

ARRIENDASE GARAGE Y DEpartamento. Angamos 265. Tratar al lado. 704-N-14.

$ 100 ESQUINA HABITACION O negocio, luz, etc., Manuel Infante 679. Providencia. n-14

ARRIENDASE CASA AMOBLAda con todo confort por la temporada de Verano en Viña del Mar, calle Agua Santa No. 230. 927-n-24

ALQUILO CASITAS ENTABLAdas, dos piezas, $ 27. Seminario 346, cerquita Marín. 1029-N-15

DOY EN ARRIENDO CASA Grande en Cartagena. Tratar Amunátegui 36, de 1 a 6. 1120-N-14

$ 110 CASITA Av. ESPAÑA 170, cinco departamentos, hall, tratar en el 166. 1117-N-14

ARRIENDO CASITAS DE DOS Y tres piezas. San Francisco 747. 1123-N-16.

ARRIENDASE EN CASA SERIA, una pieza a la calle, con dos balcones. Avenida Brasil 634. 1126-N-15.

ARRIENDO ALMACEN CON ESpléndida casa habitación, dos cuadras estación Alameda. Avenida Ecuador esquina Antonio Varas. Arriéndase barato. 1124-N-14.

ARRIENDASE LINDAS CASAS servicio todo completo. Victoria No 742. n-14

ARRIENDO DOS ESPLENDIDAS oficinas en bajos, con teléfono. — Morandé 320. 15-n

ALMACEN GRANDE 60 METROS cuadrados se arrienda. Catedral 1990. 1197-14-N

ARRIENDO CASA GRANDE Y casitas chicas con luz eléctrica y agua grátis. Tratar Almagro 289, carro Purísima. 1202-15-N

SE ARRIENDA UN DEPARTAmento con horno y apropiado para negocio de bodega. 5 de Abril 3479. 1279-N-14

ARRIENDO CASITA FLAMANTE instalación gas. San Ignacio 390. 1271-N-15

ARRIENDASE CASA GAY 2403, gas y luz eléctrica. Tratar, Avenida España 593. 1262-N-10. N-15

ARRIENDO HERMOSO DEPARtamento independiente, balcones calle, carros puerta. Lira 604. 1260-N-14.

$ 230 ARRIENDASE DOMEYKO 2488, inmediato España, bajos, enteramente nuevos, cinco piezas fuera dependencias, electricidad. 1259-N-14.

GARAGE YUNGAY, HERRERA 790. Se arriendan cómodos boxes para autos particulares, a $ 30. 1240-N-17.

ARRIENDO ESPLENDIDAS COcheras para guardar autos o carretelas. Carmen 947. N-14.

ARRIENDO DEPARTAMENTO con luz, a personas honorables.— Avenida Matta 675. N-14.

A PERSONA SERIA PROFESIOnal en ramo automóviles arriendo derecho taller mecánico con herramientas é instalaciones. Gorbea 2524. N-14

ARRIENDASE EN CISTERNA quinta frutal, chalet con o sin muebles, cancha tennis mosaico, luz eléctrica, teléfono, baño natación, garage. —Jorge Cristi S., Huérfanos 1153. N-14

EN CASA FAMILIA HONORABLE se arrienda un departamento y piezas para guardar muebles. Tratar: Catedral 1432. 1297-14-N.

ARRIENDASE LOCAL PARA INdustria con grandes galpones. Cienfuegos 34. —Jorge Cristi S., Huérfanos 1153. N-14

$ 360 ARRIENDASE COMODOS altos, Blanco Encalada 1747, cerca Ejército. —Jorge Cristi S., Huérfanos 1153. N-14

$ 160 Av. SALVADOR, ALTOS 7 piezas, arriéndase. Bandera 139. N-15

$ 280 Av. IRARRAZAVAL, ALtos 8 piezas, arriéndase. Bandera 139. N-15

$ 1,200 Y 1,160 ARTURO PRAT, altos 15 y 10 piezas, arriéndase. Bandera 139. N-15

$ 500 A 1,200 ALMACENES CON subterráneos, arriéndase. Bandera 139. N-15

$ 300 Av. CUMMING, BAJOS 8 piezas, arriéndase. Bandera 139. N-15

$ 400 ECHAURREN, ALTOS 9 piezas modernas, arriéndase. Bandera 139. N-15

$ 370 LIRA, ALTOS 12 PIEZAS, arriéndase. Bandera 139. N-15

$ 330 CARMEN, BAJOS 5 PIEzas, arriéndase. Bandera 139. N-15.

$ 180 ARRIENDASE ALTOS, 7 piezas, gas, puede verse de 1 a 3. Domínica 446.

$ 400 ARRIENDASE BAJOS 8 piezas, luz eléctrica, gas, jardín, puede verse de 1 a 3. Domínica 446. 1323-N-14

ARRIENDO PIEZA INDEPENdiente a caballero honorable. Copiapó 325. N-16

ARRIENDO COCHERA ESPEcial para auto o mecánico. Copiapó 325. N-14

$ 800 ARRENDAMOS CASA EN calle Gay próxima a la Av. España con seis piezas fuera dependencias, jardín y bodega. Sotomayor y Cía., Morandé N.o 259. N-14

$ 500 EN COMPAÑIA ARRENDAmos casa con 6 piezas fuera dependencias con luz eléctrica y gas, tiene jardín a la calle. Sotomayor y Cía., Morandé N.o 259. N-14

$ 250, ALTOS FLAMANTES, 10 de Julio 665. 1364-14-N

CASITAS $ 40 ARRIENDANSE, higiénicas, en Cité Modelo, Castro 472. 1357-13-N

$ 100 CASITA CUATRO PIEZAS, luz eléctrica. Bascuñán 1098. Verla 3-5. 14-n

PIEZA UNICA ARRIENDO AMOblada, a caballero solo en casa de corta familia, Pedregal 272. 1404-n-18

$ 145 ALTOS COMODOS ELEGANes, siete piezas y servicios, electricidad, carros al lado, Maipú 1178. 1403-n-16

BILBAO 255 ALTOS ARRIENDO departamento dos piezas, baño y pensión. 1401-n-16

OFRECESE EN ARRIENDO 3 piezas comunicadas en casa de respeto. Sazié 2239 entre Echaurren y Av. República. 1394-n-15

$ 95 ARRIENDO, CURICO 268 casita 4 piezas, patio, dependencias. Tratar Maestranza 176. 1393-n-15

$ 150 LINDO DEPARTAMENTO, salones independientes calle, apropiado profesional. Rosas 1066. 1414-16-N

$ 150 ARRIENDO HERMOSOS altos, ocho departamentos. Santa Isabel 0173. 1411-14-N

$ 80 ARRIENDASE COMODA CAsa, Ñuble 565. Verla, 8 a 11. N-16.

CASITA DE TRES PIEZAS, arriéndase. Tratar, Esperanza N.o 76, Almacén. N-14.

ARRIENDASE CASA BAJOS, 6 piezas. República 642. N-15.

ARRIENDASE AMOBLADA, Elegante pieza-balcón, independiente, sin pensionistas. Maestranza 34. 1984-N-16

CASITA NUEVA CON ALGUNOS muebles, pequeño jardín, gallinero se arrienda en Ñuñoa a media cuadra carros. Precio: 250 pesos. Escribir: R. A. Casilla 1952. 1444-N-14

$ 700 ESPLENDIDA CASA CALLE Rosas, bajos 15 piezas fuera de dependencias, 3 patios, altos en el interior. Armando de la Maza D., Catedral 1109. n-14

$ 900 ELEGANTE CASA CALLE Catral, 11 piezas, galerías hall, baños, W. C. etc., Armando de la Maza D., Catedral 1109. n-14

$ 380 BUENA CASA CALLE Huérfanos, 8 piezas fuera de servicio, decoraciones, baño, etc., Armando de la Maza D., Catedral 1109. n-14

$ 350 SERRANO, ALTOS CON 9 espléndidas piezas fuera de servicio, en buen estado. Armando de la Maza, Catedral 1109. n-14

$ 180 RECOLETA BAJOS 6 PIEzas, 1 patio, dependencias buen estado, Armando de la Maza D., Catedral 1109. n-14

$ 200 REPUBLICA, COMODA CAsa con 6 piezas fuera de servicio, recién refaccionada, 2 patios. Armando de la Maza D. Catedral 1109. n-14

230 FONTECILLA CASA MUY limpia con seis piezas fuera de 3 de servicio, 2 patios, luz eléctrica. Armando de la Maza D., Catedral 1109. n-14

$ 400 ECHAURREN, ALTOS 12 piezas fuera de servicio. Galería, decoraciones, todo servicio. Armando de la Maza D. Catedral 1109. n-14

$ 550 LORD COCHRANE, INMEta Alameda, espléndida casa en bajos, 11 piezas fuera de servicio, 3 patios, toda comodidad. Armando de la Maza D., Catedral 1109. n-14

$ 225 ARTURO PRAT BAJOS, 5 piezas fuera de servicio, 2 patios, luz eléctrica. Armando de la Maza D, Catedral 1109. n-14

$ 350 TOESCA, BAJOS ESPLENdida casa calle muy buena, decorada 7 piezas fuera de servicio 1 patio mármol. Armando de la Maza, Catedral 1109. n14

$ 140 SAN IGNACIO, ALTOS, 7 piezas, fuera de servicio, galerías todo servicio. Armando de la Maza D., Catedral 1109. n-14

$ 350 BRASIL ALTOS, 8 PIEZAS fuera de servicio, luz eléctrica, baño, W. C. Armando de la Maza D. Catedral 1109. n-14

$ 280 CARMEN, INMEDIATA A Alameda, 7 piezas fuera de servicio. Galerías. Sólo se arrienda a familia sin niños. Toda comodidad. Armando de la Maza D., Catedral 1109. n-14

$ 190 CURICO, BUENA CASA, 9 piezas fuera de servicio, mirador, gas y luz eléctrica. Armando de la Maza D., Catedral 1109. n-14

$ 250 LIBERTAD, BAJOS 6 PIEzas fuera de servicio, casa limpia, toda comodidad. Armando de la Maza D., Catedral 1109. n-14

$ 260 VERGARA, BAJOS, 6 PIEzas, bajo, 1 patio mosaico, fuera de dependencias. Armando de la Maza D., Catedral 1109. n-14

$ 250 MONEDA BAJOS 8 PIEZAS habitación, todo servicio, 2 patios mosaicos, casa muy limpia. Armando de la Maza D., Catedral 1109. n-14

$ 350 HUERFANOS, CASA NUEva, 8 piezas todo servicio, baño W. C., luz eléctrica, 1 patio mosaico, Armando de la Maza D., Catedral 1109. n-14

$ 400 CATEDRAL, BAJOS, 11 PIEzas habitación, fuera de servicio, 3 patios mosaico, buen estado, Armando de la Maza D., Catedral 1109. n-14

$ 100 HASTA MIL QUINIENTOS pesos tengo 250 órdenes de arriendo de propiedades centrales. Sírvase ver los avisos comerciales de este diario. Armando de la Maza D., Catedral 1109. n-14

FAMILIA FRANCESA ARRIENda pieza con ó sin mueble a caballero sólo. San Francisco 204. n 15

150 PESOS GRAN QUINTA, CErrada muralla 9 piezas préstase, aves o industria; $ 50 esquina para negocio; arriéndase. Acequia Pérez 5098. Paradero Olivos.

$ 170 BUENA CASA LISTA; SEIS grandes piezas. Marina Gaete 782. N—14

NECESITAN EN ARRIENDO

NECESITO ARRENDAR CASA para bodega, escribir: A. M. Casilla 2629. 16-n

AUTOMOVILES Y CARRUAJES

ESCUELA PRACTICA CHAUFfeurs mecánicos, cursos rápidos Overland, Ford, Dodge, enseñanza por sus dueños. Arredondo and Company, Vicuña Mackenna 386, moneda 1020, Teléfono 3362. N-30.

COMPRO AUTOMOVILES NUEvos, usados; tengo pedidos urgentes de Dodge, Ford, Chandler, Hudson, Motocicletas. La única casa que vende más automóviles en el año. Mande sus órdenes a Jesús 2.o Elguín M. Galería Alessandri 17-A. Entrada por Bandera 242. 30-N

PATENTE PARA AUTOMOVIL particular arriendo o compro. Brasil 375. 2576-O-31

VENDO FORD SEDAN, ELEgante carrocería importada, cinco ruedas alambres en perfecto estado. San Pablo 2501. n-14

FORD SEDAN, CERRADO. FIErros nuevos, recién pintado. motor flamante, garantido. Vendo de ocasión. Sargento Aldea 1084, esquina San Diego. 14-n

AUTOMOVIL CHANDLER TUrismo, 7 asientos muy buen estado, vendo. Verlo y tratar: Agustinas 2237. 1084-14-N

VENDO CARROCERIA CERRAda para Ford. Tratar en San Ignacio 402, de 1 a 2. 1090-17-N

AUTO CAMION FORD UNA TOnelada vendo en perfecto estado. Sama 1461. 1151-N-14.

TAPA BARROS TRASEROS PAra Ford, a la mitad de su precio, vendo varios pares. A. Barroso esquina Huérfanos. 1145-N-14.

AUTOMOVIL "STUDEBAKER", vendo perfecto estado, repuestos, 7,500 pesos. Matucana 880. 1031-N-16.

VENDO DE OCASION AUTO-CAmión Ford, 1 1|2 tonelada, sirve carga o pasajeros, 18 asientos, perfecto estado. San Pablo 3496, altos. 1216-20-N

CLUB DE AUTOMOVILES, MOtocicletas Indian, Cleveland. Bicicletas Columbia; ventas al contado, a plazo. Galería Alessandri 17 A. Entrada por Bandera 242. N-30

AUTO FIAT CASI NUEVO, SIEte asientos, vendo. Santa Rosa 329. 1276-N-17

VENDO COCHE DOS RUEDAS 4 asientos. Santa Elena 1455. 1220-N-14.

$ 4,300 REGALO LINDO AUTO Ford, partida eléctrica, luz fija, garantido, perfecto estado, solo cuatro meses uso. Maipú 1295. 1251-N-15.

AUTO DODGE, TURISMO, PERfecto estado, garantido, véndese en Riquelme 33. 1303-14-N.

$ 5,800 SE VENDE AUTO PARticular funcionando y en perfecto estado, carrocería turismo para 7 pasajeros, marca "Studebaker".— Providencia 2290. 1301-15-N.

BREACK HASTA PARA 14 PERsonas a propósito para fundo o llevar pasajeros se entrega en perfecto estado, se vende o se cambia por carruaje para 4 o 6 pasajeros. Verlo: Calle Santa Isabel N.o 40. Tratar: Calle Bolsa 27-A. N-14

VARIOS AUTOS CARROCERIAS de turismo de 5 y 7 asientos forma moderna, vendo barato. Avenida España 47.

VARIOS AUTOS CERRADOS Y de turismo, flamantes garantidos, vendo barato. Avenida España 47.

COCHE AMERICANO, TROMPA, 2 breaks faetones, tilburíes, Dog Cart, Araña, vendo barato. Avenida España 47.

4 GOMAS MACIZAS PARA CAmión Ford, nuevas, de 32x3 1|2", vendo baratas. Avenida España 47.

1 CARROCERIA PARA AUTOcamión 18 pasajeros y 2 carrocerías de reparto para almacén o panadería, todos nuevos, vendo. Precio de ocasión. Avenida España 47. 1321-N-17

AUTOMOVILISTAS: ARRIENDO un boxe cerrado con toda comodidad. Moneda 1020. 16-n

PARA AUTOMOVILES: OCASION: Aceite, lata, $ 7; anteojos $ 1; bombas para neumáticos 10 pesos; bugías $ 2.50; balatas $ 1; buje-pivote $ 1.10, buje cardán $ 7.50; busca-caminos (faros) hojas de metro, 1.20 por 50, $ 7.80; candados para resortes, par $ 4.80; cables para distribuidor $ 4.50; coronas diferencial Ford $ 27; cuenta kilómetros completos $ 45; distribuidores Ford $ 6; empaquetaduras de cobre para motor Ford $ 2.80; esponjas grandes $ 2.80; fundas importadas para automóviles grandes $ 65; faroles a parafina negros y bronceados $ 9; grasa lubricante de primera, kilo $ 2; gatas $ 6.50; jabón para mecánicos, caja $ 1.50; golillas de bronce diferencial $ 2; patines freno $ 1.50; y $ 3; parachoques surtidos $ 30; puertas de faroles con vidrios $ 2.80; parches, cajas de diez $ 1; piñones para Ford $ 7.50; quemadores $ 1.80; resortes delanteros Ford $ 24; vidrios blancos para faros $ 1; tela negra para capota $ 10; neumáticos reforzados, 30 por 3 1|2 $ 100; 31 por 4 $ 150; lisos 30 por 3 1|2 $ 80; reforzados 32 por 3 1|2, sin pestaña $ 130; 34 por 4 C. P. $ 150; 36 por 4, con y sin pestaña $ 150; 36 por 4 1|2, con y sin pestaña 185 pesos; 37 por 5, con y sin pestaña $ 200; 935 por 135 C. P. $ 240; 915 por 105 C. P. $ 150; 880 por 120 para Ford C. P. $ 140; Fisk negros, 30 por 3 $ 100; 30 por 3 1|2 $ 120; Cámaras 30 por 3 $ 10, 15 y 18; Michelin $ 22; 30 por 3 1|2 $ 22; 31 por 4 $ 22; A veinticinco pesos: 34 por 4 1|2; 36 por 4 y 36 por 4 1|2; 820 por 120 a 28 pesos; 34 por 4; 35 por 4 1|2; 37 por 5; y 935 por 135. Casa Silva, la Casa que verdaderamente vende barato. Su especialidad: artículos para Ford. Delicias 2480. Teléfono 2468, Santiago. N-14

ELEGANTE AUTOMOVIL "PACkard" para siete pasajeros, se arrienda por horas, días y temporadas para el Parque y Viña del Mar. Dirigirse Teléfono 6, Bomba, Santo Domingo 960. 1396-n-15

VENDO, AUTO TURISMO SIETE asientos, perfecto estado. Verlo y tratar Compañía 2461, de 9 a 12 de la mañana. 1389-n-15

CARROCERIA TURISMO, SIETE asientos, usada, compro. Casilla No. 967. 1384-n-14

AUTOMOVIL FORD DE DOS asientos, con 4 amortiguadores, con muy poco uso, se vende. Domeyko 2354. De 9 a 11 y de 1 a 5. 1410-14-N

NEUMATICOS FUERA DE USO compro grandes y pequeñas partidas. Brasil 25-B. 1407-14-N

¡NEUMATICOS! SI USTED NEcesita reforzar o vulcanizar sus neumáticos, mándelos a una casa seria y responsable. El taller de vulcanización La Estrella, Brasil 25-B, es lo mejor en el ramo. 1408-14-N

ESCUELA DE CHAUFFEURS "LA Valparaíso", cursos permanentes, mecánica y electricidad. Santo Domingo 2014.

AUTOMOVIL EUROPEO, PERfecto estado, dos carrocerías de ocasión, se vende. Santo Domingo 2014.

AUTOMOVILES DEL SERVICIO tomo en arriendo o administración.—Nicolás Valencia. Santo Domingo 2014. 1441-N-14.

AUTO FORD VENDO PERFECTO estado. Tratar, O'Higgins 1295, de 2 a 4. N-16.

ANIMALES Y VEHICULOS

VENDO YEGUA GRANDE DE tiro solo. Bascuñán 1201. 974-14-N.

CARRETAS VIAJERAS, MUY buenas con resorte, vendo dos, sucesión Mateo Foncea, Puente Lo Ovalle. 1027-N-15.

SE VENDE UNA VACA MUY BUEna lechera. Torreblanca 839. 1115-N-14

VENDO CABALLOS DE TIRO solo. Quinta Los Sauces, Cerro Navia. 1214-14-N

CABALLOS DE MONTURA, MUlas, ganado vacuno, carretelas, carretones, compro, vendo. Galería Alessandri 17 A. Entrada por Bandera 242. N-30

SE VENDE UNA CARRETELA apropiada para reparto de bodega o almacén. 5 de Abril 3479. 1380-N-14

VENDO TORITO Y VACA DUrham, mestizos, bonitos. Vergara 453. 1267-N-14.

VENDO UNA GOLONDRINA perfecto estado. Tratar, Bulnes 855. 1238-N-15.

VENDESE UNA CARRETA Y una partida de adobes. General Velázquez 89. 1223-N-15.

CARRETELAS O CAMION DE dos ruedas con o sin caballo, se compra de ocasión. Ofertas a Purísima 275. 1250-N-14.

VENDO CABALLO TIRO SOLO y arnés. Capitán Orellana N.o 106. n-15

VACAS RECIEN PARIDAS, 12, 15, 18 litros, garantidas, a pruebas vendo, Bascuñán 596. N-14

CARRETON VINERO CON EJE y resorte importado, vendo en $ 600. Av. Santa Elena N.o 1216. N-16

ALHAJAS

COMPRO ALHAJAS CUALQUIER valor, el más alto precio. Estado N.o 273. N-30

TALLER DE JOYERIA, RAMON Callis, Compañía 1022. Recibe todo trabajo fino. N-30

BRILLANTES, PERLAS, PLATIno, joyas de valor, compro: Moneda 937. N-30

ALHAJAS CON BRILLANTES, perlas cualquier valor, compra constantemente. Estado 56. 31-D

AL PRECIO DE CAMBIO COMpro platino, oro, plata, Estado 56. 31-D

LIBRAS ESTERLINAS, AGUIlas, moneda de oro. compramos: San Antonio 18. N-30

COMPRAMOS ORO, PLATA Y platino, cualquiera cantidad. San Antonio 18. N-30

PESOS, CUATRO Y CHAUCHAS de 0.5, seguimos pagando el mejor premio. San Antonio 18. N-30

BOLETOS EMPEÑO DE ALHAjas valiosas, pianos salón, cuadros, muebles y alfombras, buena clase compra constantemente, San Francisco 323.

¡NO PIERDA USTED SUS VAlores! Por cuenta del empeñante rescata de las agencias: alhajas, pianos, muebles, etc., San Francisco 323.

BOLETOS POR EMPEÑOS DE: máquinas escribir, alfombras, plaquees, obras de arte, anteojos, armas, compra constantemente o rescata, San Francisco 323.

NECESITO COMPRAR PRONTO brillantes y perlas grandes. Casilla 452. 1420-14-N

¡NOVIOS! ARGOLLAS ORO 14, 18, desde 30 par. Garantía absoluta. Bascuñán 14. N-14.

CABALLO TIRO SOLO GARANtido, sano, vendo $ 140. Carmen 1705. N-14

AVICULTURA Y CULTIVOS

COLMENAS, CERA ESTAMPAda, todos útiles apicultura. Aróstegui. Manuel Rodríguez 854. 31-N

SE VENDE UNA CRIANZA DE canarios finos y gallinas, ganzos y perro grande guardián. Matías Ovalle 366. 14-N.

ORQUIDEAS, PLANTAS EN FLOR véndese baratas por conclusión de negocio, jardín, Vergara 532. 1258-N-14.

SE REALIZAN PALOMAS PARA cría. Avenida Condell N.o 9. 1239-N-15.

EL PREMIO AL "MEJOR MAcho nacido en el país" y el "Primer premio" a la Leghorn blanca, tipo americano, prueba que las aves del "Linaje Cóndor" son además de su excelente postura aves de exposición. Granja Avícola Cóndor. Alimentando desde ahora sus aves con alimento "Cóndor", pelecharán con suma facilidad y pondrán durante todo el invierno. Adoptando nuestro sistema de alimentación economizará dinero y obtendrá mayor producción. $ 35 los 100 kilos puestos a domicilio. Granja Avícola Cóndor, Casilla 3171. Teléfono 232, Providencia. Pedro de Valdivia 631. 1318-N-17

SEMILLAS FLORES, HORTALIzas, chacras, Ray-Gros, trébol blanco, rafia, salitre, almácigos, maceteros, tinas, vende Valenzuela, Mercado Central, interior, puerta Norte. 14-n

¡¡AVICULTORES!! OFRECEMOS huevos garantidos para incubar, de nuestras gallinas Wyandottes y Leghorn, del linaje Yamashita, que batieron récords oficiales sur-americanos del corral; también ofrecemos siguientes artículos al precio más bajo de la plaza; conchillas, incubadoras Rosehill, criadoras Rosehill, remedios para aves, molinos para huesos y granos, nidal trampa, jaula para criar politos, jaula para quitar clueques. Consulta profesional. Sección Industria Avícola de la Hacienda Lo Hermida, Ñuñoa. Depósito propio: Estado 36. N-14

ALGARROBILLA, LA MEJOR clase que hay en plaza, especialmente para curtidores y tintorerías, ofrece a precio bajo por grandes y pequeñas partidas la oficina comercial, calle Bolsa 27-A. N-20

CRIADERO CORRIAL, SAN PAblo 1140, al llegar Bandera. Para plantaciones Verano ofrece: Limoneros, naranjos, limos frutales, Caníferas, Palmeras, Hortensias, Rosas, Claveles, etc. Maceteros madera, Salitre. Tierra de hojas. Arena lavada. 1383-n-14

COMPRA-VENTAS VARIAS

LA GRAN OCASION, COMPRA a domicilio toda clase de ropa y calzado fuera de uso, de caballero pago buenos precios. Dirigirse a Custodio Aguilera, San Pablo 2270. D-31

TARTARO COMPRO, PAGANDO siempre el más alto precio. Ibáñez 240. Casilla 2702. 2377-25-N

ESTAÑO VENDO EL MEJOR Y el más barato en plaza. Ibáñez 240. Casilla 2702. 2376-25-N

VENDO ROMANITA 120 KILOS, molinillo, vidrieras, estantes para verduras, planchas de zinc. Matucana 699. 764-N19.

COMPRO ESPADA POCO USO, dirigirse por carta. B. Meza, 2.o Escuadrón Carabineros (Alameda). N-14

HERRAMIENTAS DE CARPINtero, albañil, gásfiter, etc. Se regala un lote de 600 a $ 1.50. Matucana 880. 14-N

VENDO INSTALACION DE CANtina. Doce de Febrero N.o 36. 1091-14-N.

PUERTAS PSADAS VENDENSE, Fuentes 1063. 1123-N-14

VENDESE BARATISIMO ESTANterías completas de botica y partida drogas. Casilla 3062. 1095-13-N.

BROCHES DE PRESION, BLANco y negro, realizamos un saldo 3 docenas, por veinte centavos. Moneda 888. 14-n

MEDIAS DE SEDA CON COSTUra, rebajadas a $ 6.90 par. Moneda 888. 14-n

¡OJO! POR CONCLUSION DEL negocio se realizan 500 ternos, hechura de moda en buen estado, collares surtidos con un 50 por ciento de rebaja. Av. Matta 1004. 15-N

ATENCION. POR CONCLUSION de negocio se realizan toda clase de mercaderías por la mitad de su valor. Av. Matta 1004. n-15

BOTELLAS Y SACOS VACIOS compro, cualquier cantidad. San Diego 1002. n-14

DOS BILLARES SE VENDEN DE ocasión con sus útiles. Tratar: 21 de Mayo 858. 1200-15-N

COCHE PARA GUAGUA, BUEN estado, marca alemana. Vende: Av. Pedro Montt 1710. 1418-14-N

SILLAS MONTAR INGLESA CHIlena o señoras, arnés, coche 2 ruedas, hebillaje amarillo, vendo: Agustinas 2437. 1270-N-14

CAJA GRANDE DE FIERRO SE vende. San Pablo 3118. N-17

COMPRO CAÑONES DE PULGAda, usados. Esperanza 1160. 1232-N-15.

VENDO OCASION UTILES Y PAtente carnicería. Carreras 549. 1235-N-15.

POR CONCLUSION DE NEGOcio vendo estantería y mostrador, romana 500 kilos importada nueva, romana mostrador, molinillo café y otros. Santa Elena esquina Porvenir, bodega H. 3. 1246-N-14.

CARBONATO DE CAL BLANCO cristalizado de 99 por ciento de pureza. Compro cincuenta toneladas. Muestra y ofertas en Avenida Vicuña Mackenna 1242. 1252-N-16.

VENDO UNA MAQUINA CUAjadora de helados con tres botes varios útiles. Independencia 550. 1247-N-14.

OBREROS: TRAJES PASCUA. primera cuot a$ 10. Pagos parciales. Rebaja precio casimires. Saldos. Pantalón medida $ 25. Se reciben hechuras, transformaciones. Trajes sobrantes. Local propio, atención personal. Atiende los Domingos. Talleres económicos. V. Mackenna 1080. 14-N

VENDO DE OCASION ESTANTEría, mostrador y balanzas. San Diego 1675. N-16.

HELADEROS! VENDO UNA MAquina grande de cobre y seis botes en perfecto estado. Castro 286. 1198-14-N

GRAN REALIZACION CUELLOS de goma a 0.50 c|u y cinturones de elástico desde $ 1.50 a $ 6. Ahumada 5. 1322-N-15

SE VENDE UNA SILLA DE montar estilo chilena muy fina y nueva, calle Maipú N.o 57. 1319-N-14

ARRIENDO DEPARTAMENTOS interiores, dos piezas y cocina. $ 35. Andes 2461. 1320-N-15

SILLA INGLESA IMPORTADA, casco mexicano. Vendo, Cumming 246. N-16

CALENTADOR PARA PELUquería con ducha para lavar la cabeza. Vendo, Cumming 246. N-16

SILLA GUAGUA, BAÑITO, VENtilador eléctrico, caja maleta, vendo. Riquelme 630. N-16

DOS CUBAS DE 220 @ EN $ 500 vendo. Av. Sta. Elena 1216. N-16

1015. — SANTO DOMINGO. — "La Mundial", fabrica toda clase artefactos fierro, lata.— Fortuño y Patri. N-15

1015. — SANTO DOMINGO. — Realización baños americanos, baños guaguas, baños asiento para enfermos. N-15

1015. — SANTO DOMINGO. — Calentadores a leña, lo mejor fabricado hasta la fecha. Los instalamos garantidos. N-15

1015. — SANTO DOMINGO. — El más grande surtido en lava-platos, lava-copas, desde siete pesos. N-15

1015. — SANTO DOMINGO. — Generadores de acetileno tipo europeo, lo más seguro, económico fabricado hasta la fecha, seis luces, veinte luces, ochenta pesos. N-15

1015. — SANTO DOMINGO. — Tarros basureros, mesas forradas cocina. N-15

1015. — SANTO DOMINGO. — Fondos poroteros para peones. N-15

1015. — SANTO DOMINGO. — Anafes gas, espíritu, con teteras, cuatro pesos. N-15

1015. — SANTO DOMINGO. — Lámparas belgas, carburo, parafina, seis pesos. N-15

1015. — SANTO DOMINGO. — Encontrará usted artículos que no ha podido hallar en otras partes. Visítenos. N-15

1015. — SANTO DOMINGO. — "La Mundial", gran fábrica de artefactos fierro lata, se encarga igualmente de toda clase de trabajo de hojalatería, gasfitería, instalaciones sanitarias, calefacción. Precios módicos.— Fortuño y Patri. N-15

TERNOS, AMBOS, PALETOES, pantalones de casimires extranjeros, corte elegante para caballeros, jóvenes y niños. Sombreros. Calzado. Baratísimo, vende Ropería Moderna. San Diego 263. 16-n

ANTES DE MANDAR VIRAR O zurcir su traje, pida muestras o mándelo al notable cortador sastre extranjero especialista único. Trabajos garantidos, precios bajos. Sastrería San Diego 228. Se reciben hechuras. N-14

SOMBRERERIA "LA PERFECción". Gran baratura en sombreros de paja, desde $ 6.90. San Diego 323. N-15

SOMBRERERIA "LA PERFECción". Sombreros de paja con cinta de fantasía, gran moda, tiene a $ 10.50. San Diego 323. N-15

SOMBRERERIA "LA PERFECción". Gran surtido en corbatas, con 40 o|o de rebaja. Aproveche la ocasión. San Diego 323. N-15

SOMBRERERIA "LA PERFECción". Gran taller a la última moda para confeccionar y arreglar cualquier clase de sombreros. San Diego 323. N-15

SOMBRERERIA "LA PERFECción". Artículos para caballeros gran surtido, a precios de gran réclame. San Diego 323. N-15

¡PESE A QUIEN PESE! LA gran colchonería "La Virgen de Monserrat", ha vendido, vende y venderá siempre los colchones, almohadones, almohadas, más baratos de plaza. San Diego 23. N-14

¡PESE A QUIEN PESE! LA Virgen de Monserrat proporciona a usted colchones desde $ 16. San Diego 23. N-14

¡PESE A QUIEN PESE! COLchones de lana en cotí extra a precios fuera de competencia. San Diego 23. N-14

¡PESE A QUIEN PESE! COLchones de algodón de una pieza a $ 50, vendo la Virgen de Monserrat. San Diego 23. N-14

COMPRA-VENTAS VARIAS

¡PESE A QUIEN PESE! LANA, crin, estopa y algodón vende por detalle la Virgen de Monserrat. San Diego 23. N-14

¡PESE A QUIEN PESE! ANTES de comprar usted un colchón visítenos y se convencerá de nuestros precios y calidades. La Virgen de Monserrat. San Diego 23. N-14

¡PESE A QUIEN PESE! NO compre usted somiers en parte alguna sin antes consultar los precios de La Virgen de Monserrat. San Diego 23. N-14

¡PESE A QUIEN PESE! CATRES de campaña con somiers encuentra usted en San Diego 23. N-14

¡PESE A QUIEN PESE! MANdamos a provincia nuestra mercadería con la seguridad de dejar contentos a nuestros clientes. San Diego 23. N-14

¡PESE A QUIEN PESE! LA Virgen de Monserrat hace toda clase de colchones sobre medida. San Diego 23. N-14

¡PESE A QUIEN PESE! PALLAsas de todos tamaños y calidades tiene San Diego 23. N-14

¡PESE A QUIEN PESE! PARA rellenos encontrará usted algodón en San Diego 23. N-14

¡PESE A QUIEN PESE! CAtres con colchón $ 70. San Diego 23. N-14

VITRINA ELEGANTE, DE VENtana, véndese ocasión. Delicias 1737. 1329-15-N

DE OCASION SE VENDE UNA Galería de lujo de vidrios dobles, de 9 metros de largo por 3.80 mts. de alto. Huérfanos 987. 1330-15-N

COCINA ECONOMICA VENDESE. López N.o 264. 1332-15-N

VENDO BICICLETA FLAMANte en $ 120. Dirigirse: M. Braña, Correo. 1336-14-N

MAESTROS ZAPATEROS Y TAlabarteros, acudid a la Suelería "La Santiaguina", Independencia 379, frente a Pinto, donde encontrarán un surtido completo y precios más baratos. 1338-16-N

VENDO UNA COCINA DE OCAsión. Jofré 125. 1342-14-N

COBRE Y PLOMO, VENDE: Estado 63. —C. Acuña. N-15

BANCO LAMPEADOR, MARCA "Peña", completo, con banco partidor y sierras, vende: Estado 63. —C. Acuña. N-15

LOCOMOVIL "CLAYTON", DE 10 HP., vende: Estado 63. —C. Acuña. N-15

ROMANAS PLATAFORMA "Fairbanks", 600 y 300 kilos, vende: Estado 63. —C. Acuña. N-15

PIPAS VIAJERAS Y FUDRES, realiza una partida. Estado 63. —C. Acuña. N-15

MAQUINARIAS COMPLETAS PAra fabricar aguas gaseosas, vende. Estado 63. —C. Acuña. N-15

BOMBA TRASVASIJADORA, vende: Estado 63. —C. Acuña. N-15

"LA DALIA", DELICIAS 1017 AL 1021. Casilla 3719. N-14

"LA DALIA", COLOSAL BARAtura en géneros blancos. N-14

"LA DALIA", LIENZO CUATRO E a $ 110 pieza. N-14

"LA DALIA", LIENZO CUATRO N a $ 100 pieza. N-14

"LA DALIA", LIENZO TORTUGA M a $ 95 pieza. N-14

"LA DALIA", LIENZO CASTILLO a $ 90 la pieza. N-14

"LA DALIA", LIENZO CABALLO Alado a $ 90 pieza. N-14

"LA DALIA", LIENZO FORTUna Dorada a $ 85 pieza. N-14

"LA DALIA", LIENZO EL AGUIla 6,000 a $ 80 pieza. N-14

"LA DALIA", LIENZO NUMERO 1 a $ 80 pieza. N-14

"LA DALIA", LIENZO LANGOSta Alada a $ 58 pieza. N-14

"LA DALIA", LIENZO LAVADO Tortuga Mills, precio rebajado a $ 1.60 metro. N-14

"LA DALIA", CREA PARA SAbanas, ancho 1.50 se regala a $ 5.50 metro. N-14

"LA DALIA", VELOS DE FANtasía, lindos dibujos a $ 2.00 metro. N-14

"LA DALIA", CREPE DE HILO, colores de gran moda a $ 4.50 metro. N-14

"LA DALIA", PIEL DE HILO RIca clase, se realiza a $ 3.00 metro. N-14

"LA DALIA", BRINES DE HILO para trajes de niño a $ 3.00 metro. N-14

"LA DALIA", GRAN LIQUIDAción de percalas y céfiros para camisas. N-14

"LA DALIA", GABARDINA CLAse especial a $ 15.50 metro. N-14

"LA DALIA", JERSEY JAPONES en baratura a $ 12.50 metro. N-14

"LA DALIA", GRAN SURTIDO en Organdí, colores de gran moda. N-14

"LA DALIA", BARATURA PERmanente de retazos, de lana, seda, hilo y algodón. N-14

"LA DALIA", ESPECIALIDAD en géneros de lana negros y de colores. N-14

"LA DALIA", DELICIAS 1017 AL 1024, Casilla 3719, Santiago. N-14

PALAS PARA PANADERIAS, hace Fábrica El Progreso, Sotomayor 37. N-14

PUERTAS, VENTANAS, GALErías, hace Fábrica El Progreso. Sotomayor 37. N-14

LINGUE SECO, EN TABLA Y tablones, vende Sotomayor 37. N-14

CEMENTO DE PRIMERA CLAse, en sacos y barriles, vende depósito Sotomayor 37. N-14

CONSTRUCCIONES Y REPARAciones de edificios, ejecuta. Sociedad El Progreso. Sotomayor 37. N-14

AVENTURAS DE "ON POLI" EN SANTIAGO (por Coke)

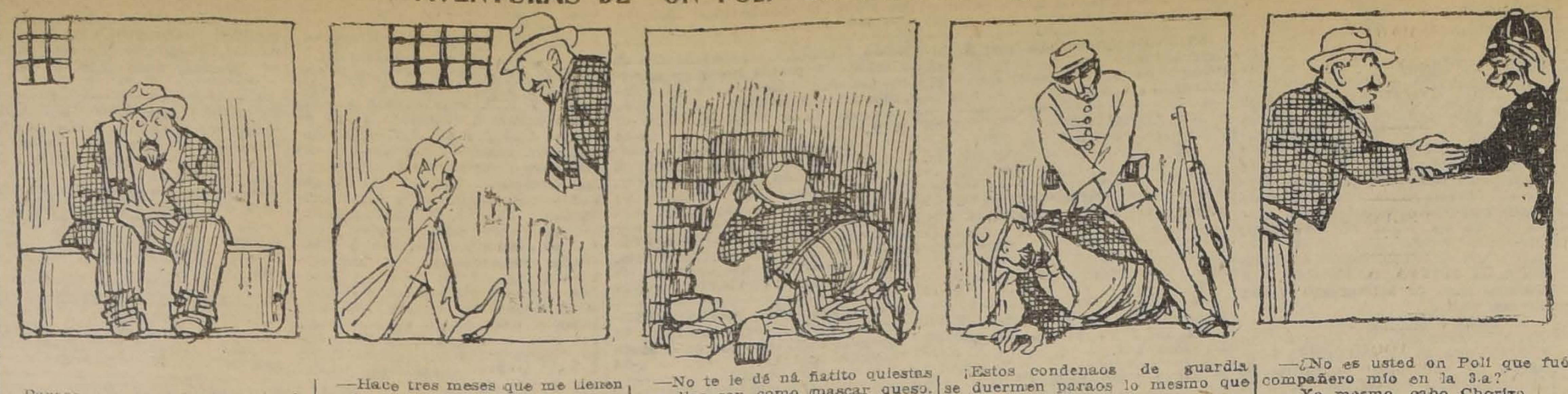

Parece que se está lamentando el compañero, ¿qué le picarán las pulgas?

—Hace tres meses que me tienen aquí por subversivo. Ayer se me murió de hambre la mujer y el último de los niños. Aguantaron casi tanto como el Alcalde de Cork.

—No te le dé ná ñatito quiestas murallas son como mascar queso. Hay que pasar por este portillito pa llegar a la Gloria como la paraula, ¡ves! y hay un paco e patas abiertas.

¡Estos condenaos de guardia se duermen paraos lo mesmo que los mancos!...

¡Guenas noches ñato, que soñís con los angelitos!

—¿No es usted on Poli que fué compañero mío en la 3.a?

—Yo mesmo, cabo Chorizo.

—La Gloria lo está echando e menos iñol. ¿Vamos a platicar la amistá un ratito?

—¡Con su amigo!

FIERRO GALVANIZADO ACAnalado para techo nuevo de un uso vendo barato. Sotomayor número 37. N-14

MODERAS DE TODAS CLASES vende Barraca El Progreso, Sotomayor 37. N-14

PAPEL DE SEDA PARA COROnas en 10 colores, resma de 200 pliegos, $ 13. Casa Rusa. Puente 670. N-14

PAPEL VOLANTIN EN DIEZ colores, resmas $ 6. Puente 670. N-14

JUGUETES ALEMANES, COLOsal surtido a precios bajos. Especial para bazares. Casa Rusa. Puente 670. N-14

HILO J. P. C. CADENA DE TOdas clases, vende a precios sin competencia, Puente 670. N-14

HILO ALEXANDERS PARA hilvanar acaba de recibir la Casa Rusa de Davis Yudilevich. Puente 670. N-14

AL 8 POR CIENTO, GRAN FAbrica ropa blanca y ajuares bautizo, ropita para guaguas, delantales colegiales. Monjitas 865. N-14

AL 8 POR CIENTO REALIZA camisas a $ 2.90, calzón $ 3.70; enaguas, $ 5.60; corpiños, $ 3.00; delantales, $ 2.60. Fábrica Monjitas 865. N-14

AL 8 POR CIENTO VENDE SUS artículos al mismo precio que al por mayor, más de 6 prendas hacemos 8 por ciento descuento. Monjitas 865. N-14

AL 8 POR CIENTO, SABANAS desde 9.00, fundas 2.40, frazadas 9.50, almohadones 3.00, delantales grandes blancos, 7.50. Visítenos, se convencerá. Monjitas 865. N-14

AL 8 POR CIENTO, CAMISITAS 1.30, cuadritos 1.50, pañales 2.00, mantillas moletón 2.90, vestiditos 4.80, gorritas 1.20, corpiñitos 1.00. Hacemos descuentos. Fábrica Monjitas 865. N-14

AL 8 POR CIENTO BLUSAS GAsa 7.00; nansú 5.00, crespón 6.50, velo 1.00, organdí, bordados a mano, 15.00, negras, 7.60. Además, hay un lindo surtido bordados a precios baratísimos. Monjitas 865. N-14

TUL BLANCO, FINO, ANCHO 90 centímetros, valor 5.30 metro, ahora 3.80. "Casa del Abuelo" Ahumada 233. N-14.

TUL BLANCO FINO, ANCHO 90 centímetro, valor 6.50 metro, ahora a 4.50. "Casa del Abuelo"., Ahumada 233. N-14.

TUL FINO, EN BLANCO, CREMA, crudo y negro, ancho 90 centímetro, valor 7.00 metro, ahora a 5.00. "Casa del Abuelo", Ahumada 233. N-14.

TUL FINO, EN BLANCO, CREma, crudo y negro, ancho 90 centímetros, valor 7.50 metro, ahora a 6.00. "Casa del Abuelo", Ahumada 233. N-14.

TUL FINO, EN BLANCO, CREma, crudo y negro, ancho 90 centímetros, valor 9.50 metro, ahora a 7.00. "Casa del Abuelo", Ahumada 233. N-14.

TUL BLANCO FINISIMO, ANCHO 90 centímetros, valor 18.00 metro, ahora a 12.00. "Casa del Abuelo". Ahumada 233. N-14.

TUL BLANCO FINO CON MOTItas, ancho 90 centímetros, valor 7.00 metro, ahora a 5.00. "Casa del Abuelo", Ahumada 233. N-14

TUL BLANCO FINO CON MOTItas, ancho 90 centímetros, valor 9.50 metro, ahora a 7.00. "Casa del Abuelo", Ahumada 233. N-14

TUL BLANCO FINO CON MOTItas, ancho 90 centímetros, valor 11.50 metro, ahora a 8.00. "Casa del Abuelo", Ahumada 233. N-14.

TUL NEGRO GRUESO, ANCHO 90 centímetros, valor 6.50 metro, ahora a 4.00. "Casa del Abuelo", Ahumada 233. N-14.

TUL BLANCO GRUESO, ANCHO 180 centímetros, valor 10.50 metro, ahora a 7.00. "Casa del Abuelo", Ahumada 233. N-14.

TUL BLANCO FINO, ANCHO 180 centímetros, valor 11.00 metro, ahora a 7.50. "Casa del Abuelo", Ahumada 233. N-14.

TUL BLANCO FINO, ANCHO 180 centímetros, valor 12.50 metro, ahora a 9.00. "Casa del Abuelo", Ahumada 233. N-14.

TUL BLANCO FINO ANCHO 180 centímetros, valor 16.50 metro, ahora a 12.00. "Casa del Abuelo", Ahumada 233. N-14.

TUL BLANCO EXTRA FINO, ancho 180 centímetros, valor 19.50 metro, ahora a 14.00. "Casa del Abuelo", Ahumada 233. N-14.

TIRAS BORDADAS Y RECORTES en clases finas, desde 1.20 la pieza. "Casa del Abuelo". Ahumada 233. N-14.

BLONDAS Y RECORTES VAlencianas finos, desde 0.80 la pieza. "Casa del Abuelo", Ahumada 233. N-14.

ENCAJES Y APLICACIONES A bolillo, a precios de verdadera ocasión. "Casa del Abuelo", Ahumada 233. N-14.

SABANAS DE RICA CREA grandes, desde 12.00 cada una. "Casa del Abuelo", Ahumada 233. N-14

¡SALDOS! VISILLOS EN TELA con bordados de realce, valían 11 pesos 50 el par, ahora a 6.00. "Casa del Abuelo", Ahumada 233. N-14.

¡SALDOS! VISILLOS EN TELA con bordados de realce, valían 15.00 el par, ahora a 8.00. "Casa del Abuelo", Ahumada 233. N-14.

¡SALDOS! CORTINAS DE PUNto, 100x275 centímetros, valían 30 pesos el par, ahora a 16.00. "Casa del Abuelo", Ahumada 233. N-14

¡SALDOS! CORTINAS DE PUNto 135x275 centímetros, valían 38 pesos el par, ahora a 20.00. "Casa del Abuelo", Ahumada 233. N-14.

¡SALDOS! CORTINAS DE PUNto con pabellón, 130x275 centímetros, valían 40.00 cada una, ahora a 20.00. "Casa del Abuelo", Ahumada 233. N-14.

¡SALDOS! CORTINAS DE PUNTO 150x320 centímetros, valían 58.00 el par, ahora a 30.00. "Casa del Abuelo", Ahumada 233. N-14.

¡SALDOS! CORTINAS DE PUNto, 165x320 centímetros, muy finas, valían 78.00 el par, ahora a 40.00. "Casa del Abuelo", Ahumada 233. N-14.

¡SALDOS! CORTINAS DE PUNto con pabellón, 150-x320 centímetros, valían 80.00 cada una, ahora a 40.00. "Casa del Abuelo", Ahumada 233. N-14.

¡SALDOS! DELANTALES EN GAsa fina, valían 3.00 cada uno, ahora a 2.00. "Casa del Abuelo", Ahumada 233. N-14.

¡SALDOS! DELANTALES EN GAsa, con encajes y bordados, valían 6.50 cada uno, ahora a 4.00. "Casa del Abuelo", Ahumada 233. N-14.

¡SALDOS! TOALLAS BLANCAS de felpa, tamaño muy grande, valían 7.50 cada una, ahora a 4.00. "Casa del Abuelo", Ahumada 233. N-14.

¡SALDOS! ENAGUAS EN GASA con encajes anchos, finos, valían 14.50 cada una, ahora a 8.00. "Casa del Abuelo", Ahumada 233. N-14.

¡SALDOS! ENAGUAS EN RICO lienzo adornadas con bordados, encajes y aplicaciones, valían 20 pesos cada una, ahora a 10.00. "Casa del Abuelo", Ahumada 233. N-14.

¡SALDOS! ENAGUAS EN LIENzos especiales, adornadas con tiras bordadas muy finas o bien con encajes, valían 24.00 cada una, ahora a 12.00. "Casa del Abuelo", Ahumada 233. N-14.

¡SALDOS! ENAGUAS EN RIQUIsímo cambray, adornadas con tiras bordadas finísimas y pasa cintas, valían 38.00 cada una, ahora a 20.00. "Casa del Abuelo", Ahumada 233. N-14.

¡SALDOS! RETAZOS DE PIQUE borlón. "Casa del Abuelo", Ahumada 233. N-14.

¡SALDOS! RETAZOS DE PIQUE afranelado. "Casa del Abuelo", Ahumada 233. N-14.

¡SALDOS! RETAZOS DE TIRAS bordadas. "Casa del Abuelo", Ahumada 233. N-14.

¡SALDOS! RETAZOS DE ENCAjes finos. "Casa del Abuelo", Ahumada 233. N-14.

¡SALDOS! RETAZOS DE CINTAS lavables. "Casa del Abuelo", Ahumada 233. N-14.

DE OCASION VENDO INSTALAción peluquería completa, varias mesas, puertas, ventanas, tragaluces, peinadores, sillas y un gramófono grande. Verlos Avenida Matta 835. 1355-16-N

FIERRO FUNDIDO, COMPRA SOtomayor 347.

SOLERAS DE PIEDRA VENDO, Agustinas 1444. 1398-n-18

COMPRO DE OCASION: LIRA Prontuario Juicios. Escribir A. V., Correo 5. 1395-n-15

ZAPATEROS Y TALABARTEros. Nueva suelaría Matucana 855, cerca de San Pablo. Rebaja general de precios en todos los artículos. Suela $ 5 kilo, suela negra $ 6.50 kilo, box calf, primera calidad, desde $ 1.70 el pie. Box calf caballo, desde $ 1.20 el pie. Cabritilla primera calidad, desde 1.70 el pie. 1422-14-N

CARBONES: ESPINO $ 9.50, Quillay 7, camas, libre para carretelas y coches, vende: Bodega Exposición 504. esquina Toesca. 1416-14-N

SEÑORAS! SEÑORITAS! POR cambio de local realización de todas las existencias de sombreros adornados, hormas de paja brillante, tagal y otras, géneros, un gran surtido de cintas fantasía, adornos sombreros para colegialas, paja tagal, capelinas para niña, de paja arroz. Fábrica de Sombreros para señoras Eliane, Rosas 1388, esquina Amunátegui. 1404-14-N

CARBON ESPINO GARANTIDO, de los fundos Calivoro y Vaquerías, a $ 9.00 con saco, y carboncillo espino, tan bueno como carbón, $ 6.50, con saco, se vende en el depósito Chacabuco 18. N-14.

SE VENDE UNA REJA MAMPAra. Serrano 730. N-14.

ZAPATEROS: SUELA PRIMERA, $ 4.80 kilo, imitación cromo color $ 1 pie., id. negra, 0.90, badanas lingue, $ 0.70.

TALABARTEROS: CUEROS NOvillos bayos, $ 2 pie. Suelas de correaje de lustre y alumbre, surtido completo, a precios fuera de toda competencia, ofrece Suelería Delicias N.o 2815, casi esquina de Libertad. N-14.

¡ATENCION! POR CONCLUSION negocio realizo carbón espino, quillay, coke, leña, carboncillo. Esperanza 20. N-14.

VENDO MAMPARA, PUERTA mesón, estantería, patente cantina 4.a clase. Romero 2924, casita N.o 3. N-15.

SUELERIA BUSTAMANTE, ROsas 950. Ofrece: suelas desde $ 4.50 kilo, negras, blancas, y de correaje, cueros quillotanos, boxcalf, novillos, y caballos lisos, pasta Griffin, 4, 7, $ 12 docena. 14-n

CARBONES, LEÑAS, MAIZ, Afrecho, etc., ofrece a precios ventajosos a domicilio la Bodega La Paz. Almirante Barroso 44. Teléfono 2340. 14-n

COMPRO GRANDES Y PEQUEñas partidas de leña de espino, talhuen y monte a productores. Ofertas detalladas. Casillas 363. 15-n

¡¡OCASION POCOS DIAS!! CON trescientos pesos solamente, tendrá instalaciones almacencito, mercaderías, romanita, útiles, etc. Avenida Seminario 401. 1443-N-14

ARNES VARERO COMPLETO para carretela regalo $ 75. Carmen 1705. N—14

VENDESE MESONES DOBLES, 3 vidrieras paradas y baules para viajeros. Cuevas 885. N-14

BARRILITOS VINEROS, PIPAS, damajuanas, chuicos, realizo. Juan Vicuña 1467. N-14

VENDO MAMPARA PUERTA, mesón, estantería, patente cantina 4.a clase. Romero 2924, casita N.o 3. N-15.

COMPRA-VENTAS DE NEGOCIOS

¡OJO! VENDO NEGOCIO ABArrotes por enfermedad, buena venta, poco capital. San Ignacio 1749. N-14

SE VENDEN DOS MAGNIFICOS negocios con derecho a llave. Verlos: San Diego 1443 y 1445. 1083-14-N.

AVISO AL COMERCIO QUE CON esta fecha, he comprado al señor José Tasso, su almacén "Emporio Valparaíso", calle Santa Rosa N.o 102, sin ningún gravamen para el que suscribe. Las personas que tengan cuentas por cobrar, se servirán pasar a cobrarlas dentro del tercero día de la fecha. —Santiago, 12 de Noviembre de 1920. — Romeo Simonetti. 1099-14-N.

MUCHA CLIENTELA, PELUQUEría. Cigarrería, vendo Matucana 814. Tratar, San Pablo 3234. 1222-N-14.

SE VENDE ACREDITADO ALMAcén con estantería, poco capital. Hay contrato de arriendo. Avenida Matta 1496. 1225-N-14.

COMPRO O ARRIENDO ESTAblecimiento de Panadería o Pastelería que tenga buena venta al mostrador. Dirigirse: Rancagua, Hotel Santiago. 1242-N-17.

VENDO FABRICAS, INDUStrias, bodegas, negocios a prueba, aceite linaza, aguarraz, lavaplatos, lavatorios, calzado, lámparas carburo para minas. Galería Alessandri 17 A. N-30

VENDO, POR AUSENTARME, urgente paquetería, bien situada; buena clientela poco capital. Ventas comprobadas. Castro 401. N-14

BODEGA DE FRUTOS DEL PAIS acreditada, buena clientela, en pleno centro comercial, arriendo bajo, vendo, San Diego 2239. 15-N.

LAVANDERIA VENDENSE ESpléndida instalación, precio muy rebajado. Tratar: 1 a 4. Grajales 1932. 1324-N-15

JOLIS MODELES REALIZA gran variedad en sombreros para señoras, señoritas y niñas a precios de verdadera realización. San Diego 212 A. N-14

JOLIS MODELES. — SOMBREros de última moda en paja, seda, organdí, tul, etc. Tiene San Diego 212 A. N-14

JOLIS MODELES. — ADORNOS para toda clase de sombreros tiene gran surtido, San Diego 212 A. N-14

BOTICA GRANDE, MUY SURTIda, situación espléndida, bien instalada, buena clientela, véndese. Casilla 1835. 1328-15-N

VENTA NEGOCIO, TRASPASO local. En el Centro, en la parte más comercial, tenemos encargo de vender un negocio de menestra y anexo muy productivo, con contrato y arriendo bajo. Oficina: Huérfanos 1166.

CURTIEMBRE EN LIMACHE, SE vende por no poderla atender, con instalación completa y casa. Actualmente en movimiento. Dirigirse a S. Bellochio, Limache. 1400-n-16

¡OJO! 2,000 O AL PRECIO DE factura vendo negocio abarrotes por no poder atenderlo. Pedro Montt 1399. 1399-n-15

CARNICERIA ACREDITADA, BArrio comercial, arreglada con ladrillo mosaico, luz eléctrica, muralla cemento, se vende por viaje, Bascuñán 956. N-15.

BUEN NEGOCIO. — VENDESE máquina eléctrica importada para afilar hojas Gillette y de cualquiera otra marca, con taller anexo. Tratar: Miraflores 212. 14-N

DIVERSOS

AGENCIA DE "LA NACION", Portal Edwards 2748, recibe avisos hasta las 9.30 P. M.

IMPRENTA ECHEVERRIA SAN Diego 1148, Teléfono Inglés 23 (Matadero). Se ejecuta toda clase de trabajos comerciales a los más bajos precios. Agencia de LA NACION. Recibe avisos hasta las 9.30 P. M. En venta: "La Semana Cinematográfica". Ventas de libretas, cuadernos, por mayor y menor. Artículos de escritorio.

PRIMERAS COMUNIONES, AZUcenas, velas, libros, etc., se imprimen cintas. San Diego 77. N-30.

¡HOJAS GILLETTE! QUEDAN nuevas afilándolas. Cuchillería Portal Fernández Concha 15. 707-n-30

HACENDADOS, SIGUE LA VENta de harina de trigo, especial para galletas, barata, sabrosa. San Isidro 127. n-14

DE ORDEN DEL DIRECTORIO, cito a junta general extraordinaria de accionistas para el Lunes 15 del presente, a las 4 P. M. con el objeto de proceder a la elección de nuevo Directorio.—R. Villalón, secretario. 1125-N-14.

NOVELAS, DICCIONARIOS, MEdicina, leyes, sociología, manuales industriales, compro, San Diego 371. 1130-N-4.

SEÑORITAS QUE DESEEN aprender manicure, pedicure, masajes, peinados, ondulación Marcel, curso rápido San Antonio 49. 14-n

ATENCION AL PUBLICO: DOmingo 14 del presente se abre el acreditado frutillar Atacama, donde encontrarán frutillas frescas diariamente y empanadas y pasteles los días festivos. Este frutillar es regado con agua limpia del canal de Maipo. Carros Lo Ovalle, Paradero N.o 16. 1315-14-N

A LA SEÑORA ROSA NUÑEZ DE Espinelli se le ruega que pase por casa de su hermana por asunto de suma importancia, relativos a su viudez. Diríjase a la calle Rancagua N.o 160. 1254-N-15.

BOLSA DE PRODUCTOS.— DE orden del Directorio, cito a junta general extraordinaria de accionistas para el Lunes 15 del presente, a las 4 P. M. con el objeto de proceder a la elección de nuevo Directorio.—R. Villalón, secretario. 1125-N-14.

PEDRO SEGOVIA, QUE SE ENcuentra en Colina, desea saber de Luisa Larrañaga. 1234-N-15.

PONEMOS EN CONOCIMIENTO del comercio y del público, en general, que desde esta fecha y después de tres días, no respondemos de ninguna deuda que tenga la panadería "La Campana", Moneda 2701 esquina de Sotomayor. Santiago, 12 de Noviembre de 1920.— Dieguez y Rodríguez. 1248-N-14.

ENCARGOME VENTA ROPA SEñora, nueva, usada. Cumming 781. 1271-N-15

"UNION NATIONALE DES COMbattants". — Les Sociétaires ainsi que tous les combattants, sont priés de se rendre Dimanche prochain 14 courant, à 9 h. 1|4 à l'entrée du Cimetiere Général, d'où l'on partira à la suite de la musique des Ateliers de Saint Vincent, pour assister a l'inauguration du monument élevé á la mémoire des camarades morts au Champs d'Honneur. Nota: Reunion générale le lundi 15 ct. á 21 h. 30. — Le Comite. 1274-N-14

SIGUE DURANTE LA PRESENte semana la extraordinaria rebaja de precios en la tienda "El Bazar Porteño", San Diego esquina Avenida Matta. Hay lienzo a 1.30, 1.40, 1.50, 1.60, 1.80, 2.00, 2.20, 2.40, 2.50, 2.60 metro; brines de hilo a 2.50, 3.00, 3.50 metro; tuzor doble ancho a 6 pesos metro; cachemiras doble ancho a 4 pesos metro; velos de un color a 2.00, 2.50, 3.00, 3.50, 4.00 pesos metro; velos pintados a 1.50, 1.60, 1.80, 2.00, 2.50 metro; vichy a 1.40, 1.60, 1.80, 2.00, 2.50, 3.00, 4.00 pesos metro; crea para sábanas a 5.00, 5.50, 6.00, 7.00, 8.00, 9.00, 10.00 pesos metro; cotí doble ancho a 4.00, 5.00, 6.00, 7.00 pesos metro; damasco para mantel a 5.50, 6.00, 7.00, 8.00, 9.00 pesos metro; camisetas para hombre a 4.00, 4.50, 5.00, 6.00 pesos cada una; corsés a 8.00, 9.00, 10.00, 12.00, 14.00, 16.00 pesos cada uno; blusas a 7.00, 8.00, 9.00, 10.00, 12.00 pesos cada una ;alpacón negro y azul marino, ancho un metro cuarenta, ganga 12 pesos metro; sarga de lana negra con raya blanca ancho un metro cuarenta, regalo $ 12 metro.—Tienda "El Bazar Porteño", San Diego esquina Avenida Matta. N-15

SI QUIERE COMER COMIDA sana y exquisita exija su almacenero que le venda grasa "Fray Andrés" en venta en todo buen almacén y en la Fábrica, Arauco 1035. N-14.

CALADOS A MAQUINA LOS mejores de Santiago "La Praviana", San Pablo 972. N-15

LA COSTURERA SOFIA CASTRO se la necesita por asuntos que le interesan en La Praviana, San Pablo 972. N-14

FUNDICION SAN MIGUEL, ofrece artículos para alcantarillado, cañerías, piezas, balanzas, de 4 y 8 K. Funde fierro y bronce. Bulnes 216. 15-n

OBREROS: TRAJES PASCUA, primera cuota 10 pesos. Pagos parciales, rebaja precio casimires, saldos, pantalón medida $ 25. Se reciben hechuras, transformaciones, trajes sobrantes. Local propio. Atención personal. Atiéndese los Domingo. Talleres económicos. V. Mackenna 1080. 14-N

CLUB DE MAQUINAS DE ESCRIbir "Royal". En el décimo noveno sorteo salió ayer favorecido el número veinticuatro perteneciente al señor Carlos Zenteno Loyola, Delicias 2584. A. Ferrán y Compañía. Galería Alessandri N.o 14. Solicite prospectos de nuestro Club de Baños de fierro enlozado y catres de bronce. 1352-14-N

JABON MALTA CON BENJUI, suaviza y embellece como ningún otro.

JABON MALTA CON BENJUI, es ricamente perfumado y garantido puro.

JABON MALTA CON BENJUI, venden las droguerías y boticas surtidas. 1351-20-N

GRAN SASTRERIA AHUMADA No. 23. Avisamos a los socios de nuestros clubs que han salido favorecidos: en el 19, sorteo, del S, el No. 31; en el 8.o sorteo, del T, el No. 49. Club M, en formación, cuota 7 pesos con derecho a 160. Femenía y Cía. 1385-n-14

COMPRO PRODUCCION DE LEche, por ferrocarril o de los alrededores de Santiago. Manuel Montt 2775. 1440-N-14.

NUEVA TINTORERIA SUIZA.— Trasladóse de Independencia a Recoleta 1103. N-14.

GRAN RODEO EN MAIPO HOY Domingo y Lunes a beneficio de la plaza. 200 novillos de fronteras. Carros a toda hora. N-14.

SASTRERIA "LA POLAR".—EN el sorteo verificado el Sábado salió favorecido el N.o 48, perteneciente al señor Victorino Maldonado. N-14.

MONTI Y ARTHUR, CAMPEOnes ventriloquia, aceptan desafíos. Oficina: Independencia 574.

MONTI Y ARTHUR SON GRANdes improvisadores originales, no temen a nadie.

MONTI Y ARTHUR, TRAGICOS, dramáticos, cómicos, excéntricos, actrices sentimentales, un teatro completo.

MONTI Y ARTHUR, ARTISTAS creadores, únicos en Santiago. Oficina Independencia 574. 14-n

SASTRERIA "LA CIUDAD DE Londres", Alameda 1311. En los sorteos verificados ayer salieron favorecidos: 1.er Club, N. 45; 2.o Club, N.o 43; 3.er id., N.o 31; 4.o id., N.o 65; 5.o id., N.o 53. 14-n

UNION INDUSTRIAL, SAN DIEgo 276. Composturas máquinas coser, calar, bordar, tejer, filetear, plizar, todo sistema se atienden composturas a domicilio. N—14

SAN DIEGO 276, VENDE OCAsión máquina plizar, bordar cadeneta. N-14

SAN DIEGO 276, VENDE OCAsión máquinas forrar botones, coser 61-W; 18-2. N-14

SAN DIEGO 276, TIENE CONStantemente repuestos, agujas, correas, etc., etc. N-14

SAN DIEGO 276, RECIBE MAquinas para venta, comisión convencional. 1447-N-14

¡SEÑORAS! ¡SEÑORITAS! PERfumería Pérez Barahona. Pasaje Matte 58. Pone a disposición de las damas santiaguinas su Instituto de Belleza y Salón de Peinados. Especialidad ondulación Marcel, manicur, masajes faciales y todo lo que se relacione con la cultura femenina. Precios fuera de competencia. N-14

EVITA CAIDA DEL PELO Y suprime la caspa en 8 días. Perfume exquisito. Bálsamo Capilar, Laboratorio Pérez Barahona. Pasaje Matte 58. N-14

CREMA PARA MASAJES, SUAviza y blanquea piel; $ 3.50 caja. Pérez Barahona. Pasaje Matte 58. N-14

¡A LAS DAMAS! RECOMENDAmos la leche "Hay" para la suavidad y belleza. Agregándole blanco de "Hay" dará una blancura de esmalte. Indispensable para el teatro y soirees. Pérez Barahona. Pasaje Matte 58. N-14

ROJO PARA TEÑIR LABIOS, cara y uñas, da color natural hermosísimo desde $ 1.40 a 3 caja. Pérez Barahona. Pasaje Matte 58. N-14

MAQUINARIAS

(COMPRA-VENTAS)

MAQUINAS DE COSER "LA LEgítima", "Standard", "Rei "Precisa". Accesorios, agujas repuestos para toda clase de má quinas de coser y tejer, taller composturas. — Augusto R. G (Casa Falconi). San Diego 8 N-

AMASADORAS, BATIDORAS, cremadoras y enfriadoras, y clase de útiles para lechería de Teodoro Preisler. Huérf 2448.

COMPRA - VENTA DE TO clase de maquinaria nueva y da; atiende por cuenta prop ajena Teodoro Preisler. Huérfa 2448, entregando todo comple mente recorrido y en buen esta ejecutando las reparaciones vista de los interesados.

OCASION VENDESE MOTOR gas perfecto estado, por cam local. Providencia 1618. 1119-

COMPRO MAQUINAS DE CAL y de tejer en buen estado. Mo 880.

EJES PARA CARRETAS, NU vos y usados, vende Huérfanos 2

ATADORAS DEERING, MASS Harris y Mc. Cornick, con poco uso, vende Huérfanos 24

ARIETES, BOMBAS CENTRI gas, bombas para pozos, Huérfanos 2448.

VENDO APARATO COMPLE para soldadura al oxígeno y sa hidráulica. Mapocho 1500 1261-N-

MOTOR ELECTRICO 3 H. P. compra de ocasión. Tratar, P sima 275, de 1 a 3 P. M. 1249-N-1

OCASION VENDESE MAQUI Singer mueble perfecto est Verla: Richard 1054. N-

MOTOR ELECTRICO WINT 3 HP. corriente continua 440 perfecto estado, de ocasión. Schmidt de maquinarias Band 38. N-

MOTORES ELECTRICOS 1, y 1|10 HP 220 V. listos para tregа a precios reducidos tien Casa Schmidt de Maquinar Bandera 38. N-

BOMBA CENTRIFUGA SIEMEN de 1" de ocasión vende la C Schmidt de Maquinarias. Band 38. N-

BOMBAS CENTRIFUGAS DE y 4" marcas alemanas listas entrega tiene la Casa Schmidt Maquinarias. Bandera 38. N-

"LA INDUSTRIAL", COMPRA venta de maquinarias, se reci a consignación. Se pagan los tes y se anticipan fondos Cha buco 24. Romero 3244. Teléf Inglés 268. Estación. Casilla 4 Cerro 2, Eduardo Heyraud. A dida por su dueño con larga p tica y conocimientos técnicos el ramo. N-

MAQUINA PICADORA DE P to y silos, nueva. Chacabuco N-

ESCOPLEADORA PARA CA pintería, vende. Chacabuco 24 N-

MAQUINITA EMBALLETADOR para hojalata, vendo de ocasi Chacabuco 24. N-

DE OCASION VENDO UNA LI terna de salón y 23 tambores películas, varias de colores, micas, de Sánchez, actualidades de cow-boy. Verlos en Puris 315, donde termina el carro. 14

DULCEROS: MAQUINARIAS P bricación "Crispettas", negoci muy lucrativo, vendo. Eleute Ramírez 856. 1331-14-

ROMANA DE 1,000 KILOS CO pleta, vendo de ocasión. Band 38. 1339-14-

MOLINO DE CILINDRO PAR harina tiene Chacabuco 24. N-

EJES, TRASMISIONES, POLEA correas, etc., tieno constantemen te, Chacabuco 24. N-1

PUERTAS CON VIDRIOS Y tanas de fierro importadas, vari dimensiones, Chacabuco 24. N-

PRENSA HIDAULICA "TANG de gran poder, perfecto estad vende Chacabuco 24. N-1

VARIOS ESTANQUES FIERRO 1,300 litros, hasta 14,000 litro estañados, vende Chacabuco 24. N-1

MOTORES ELECTRICOS VEN de varios, Chacabuco 24. 7 1|2 HP 7 HP. y de 1|4 HP. N-1

FONDOS JABONEROS Y GRA seros, buen surtido, vende Cha buco 63. N-1

MOTOR LOCOMOVIL, DE 8 HP y trilladora de 40 pulgadas, vend Chacabuco 24. N-1

UN GRUPO COMPLETO PAR la fabricación de aceite, compue to de molino de cilindro, cocedo y prensa hidráulica, con su bo ba. Se garantiza su funciona miento. Vende Chacabuco 24. N-1

TIJERALES, PILARES Y VI gas doble T, vende Chacabuco 24 N-1

RIELES TIPO FERROCARRIL vende 70 toneladas a 0.30 y 0.4 centavos el kilo. Chacabuco 24 N-1

TORNOS DE DIFERENTES TA maños y medidas vende Cha buco 24. N-1

MAQUINARIAS DE LAVANDE ría de todas clases en muy bue estado vende Chacabuco 24. N-1

PRENSAS COLISERAS "WAL mann", en perfecto estado tie varias Chacabuco 24. N-1

CALDERAS DE 6 Y 12 CABA llos vende de ocasión. Chacabuc 24. N-1

TANINO PARA VINOS BLAN cos y tintos, ofrece al precio m bajo de plaza, $ 10 kilo, el mejo clase. Calle Bolsa 27-A. N-1

MAQUINA ESCRIBIR "OLIVER" en perfecto estado con carro chi y grande. Vendo Lira 37. 1405-14-

OCUPACIONES

COCINERA NECESITO, PROVIdencia, calle Vitacura 66. 1118-N-14

buenas recomendaciones necesita familia extranjera. Miguel Claro 103, Providencia. 1150-N-14.

COCINERA NECESITO. DELIcias 2832.

NECESITASE COCINERA QUE sepa bien su oficio. Exígese recomendaciones. Siglo XX, N.o 40. 1230-N-14.

COCINERA NECESITO. TRATAR Martínez Rosas 2057. N-15

COCINERA PARA ÑUÑOA, SEpa bien oficio. Buen sueldo. Tratar Estado 262. N-17

COCINERA Y NIÑA DE MANO con recomendación sólo para tres personas, necesítase en Delicias 407. 1359-16-N

NECESITO COCINERA SOLA CON buenas recomendaciones. Buen sueldo. Tratar, de 2 a 4 P. M.— Huérfanos 1440. 1156-N-14

NECESITO COCINERA, NIÑA DE mano y lavandera puertas adentro que cuide casa en el Verano. Recomendadas. Buenos sueldos. Catedral 2610. 1415-16-N

SIRVIENTA NECESITO, GARCIA Valenzuela 35, por V. Mackenna, cerca 10 de Julio. 15-N.

BUENA AMA DE LECHE NECEsito. Bulnes 420. 1199-14-N

NIÑAS PARA LOS COMEDORES, necesito, buen sueldo. Benavente 756. N-14

NECESITO EMPLEADA PARA el aseo. Buenas recomendaciones. Campo Marte 87. 1192-14-N

SE NECESITA NIÑA PARA TODO servicio. Puente 761. 1231-N-14.

La hermosura del parque y los trabajos que podré realizar, los debo a mi buena ocurrencia de revisar y leer diariamente LA NACION. Fuí afortunado al ser elegido entre los numerosos candidatos que respondieron al aviso ordenado en el diario de mayor circulación.

NECESITO EMPLEADA PARA todo servicio. Esperanza 50, casita 19. N-15

EMPLEADA PARA LAS PIEZAS se necesita en calle Nueva York N.o 78, que sale de Ahumada esquina Moneda. 1284-14-N

EMPLEADA PARA LA COCINA, necesito. Rancagua 39. 1419-15-N

EMPLEADA PARA LA MANO necesito. Sueldo $ 40. Recoleta No. 707. 1403-n-16

NIÑA QUE ENTIENDA EN COCIna, se necesita en Grajales 2485. 16-n

SERVIDUMBRE, LA MEJOR DE Santiago. Bandera 339. 14-n

ALEMAN MECANICO DESEA ocupación de jefe de taller o montador de casa importadora. Buenos certificados. —R. K., Correo Central. N-31

PRENSISTA SE NECESITA EN Imprenta Artes y Letras. Estado 48 n15

PERSONAL VENDEDORES AMbos sexos necesito. Bandera 682. Oficina Espíndola 8. 586-N-14

SERVIDUMBRES OFRECE OFIcina "La Veloz", antiguo dueño "La Rápida", Gálvez 253. Buenas cocineras, de piezas, comedor, amas, mozos. n-14

TORNERO COMPETENTE Y SOLdador para aparato al oxígeno necesitamos. Fundición y Maestranza Parque. Avenida Viel 1938. n-14

SEÑORITA FORMAL DE MOdestas pretensiones busca ocupación decente en el comercio. Ofertas a C. E., San Diego 278. 967-14-N

ARQUITECTO PRACTICO Ofrézcome para inspector. Casilla 81. 1078-14-N

SE NECESITA MUCHACHO JOven español para Agencia, con alguna práctica en el ramo, con recomendaciones. Inútil presentarse sin ellas. Recoleta 105. 1077-14-N.

SEÑORITA QUE TOQUE PIANO necesito. Santa Isabel 319. N-14

FARMACEUTICA OFRECESE. — Dirigirse, casilla 3354. 1127-N-15.

HORTELANO COMPETENTE DE puertas afuera necesítase en Miguel Claro 103, Providencia. N-14.

NECESITO PULIDORES COMPEtentes en bronce. Tocornal 631. 1146-N-14.

LAMPEADOR DE ALAMOS, NEcesito. Trabajo permanente. Santa Elena 1324. 14-N

FOGONERO NECESITO. TRABAjo permanente. Santa Elena 1324. 14-N

TRABAJADORES ASERRADERO Alamos, necesito. Santa Elena 1234. 14-n

ENGANCHE PARA ANTOFAGASta. — Necesito 300 trabajadores, casados y solteros, para las pampas salitreras Antofagasta. Salida Lunes 15. Tratar: kiosko Estación Alameda. 14-n

VENDEDOR COMPETENTE PAra Camisería, necesita Ahumada 324. Casa Colón. 1205-14-N

OFICIAL PELUQUERO NECEsito. Cumming 972. 1206-14-N

SE NECESITA AYUDANTA DE mayordoma para lavandería. Huérfanos 2674. 1228-N-14.

SEÑORITA TOQUE PIANO Y cante, necesita Restaurant Independencia N.o 473. 1226-N-14.

PRENSISTAS Y MARGINADORES necesita Imprenta Gutenberg, Serrano 699. 1221-N-14

La noticia que me dieron que en la Sección Ocupaciones de LA NACION aparecían diversos pedidos de lavanderas, me ha traído la suerte de encontrar una patrona, de mi agrado.

TAPADORAS, LLENADORAS, lavadoras para vino y bebida gaseosa liquidamos. Avenida Matta 340, casilla 2990. 1255-N-17

COBRANZAS DE ARRIENDOS, vigentes y vencidos, tramito rápidamente. M. E. Gómez, Huérfanos 1235. 1245-N-14.

ADMINISTRACION DE PROPIEdades, atendiendo reparaciones y pagos de deudas, tomo a mi cargo. M. E. Gómez.—Huérfanos 1235. Galería Comercial. N-14.

ENGANCHE PARA IQUIQUE. — Necesito 200 trabajadores para las oficinas salitreras de Tarapacá, solteros y casados. Tratar, Estación Central, Kiosko: Bandera blanca. 1289-14-N

EMPLEADO COMPETENTE Y rápido en cálculos de precio de costo y trabajos de oficina en general, con referencias de puestos anteriores, necesitamos. San Diego 2197. 1298-14-N.

QUINTEROS, EX-DECORADOR casa Seckel, hace muebles y cortinas. Errázuriz 885. 1327-N-18

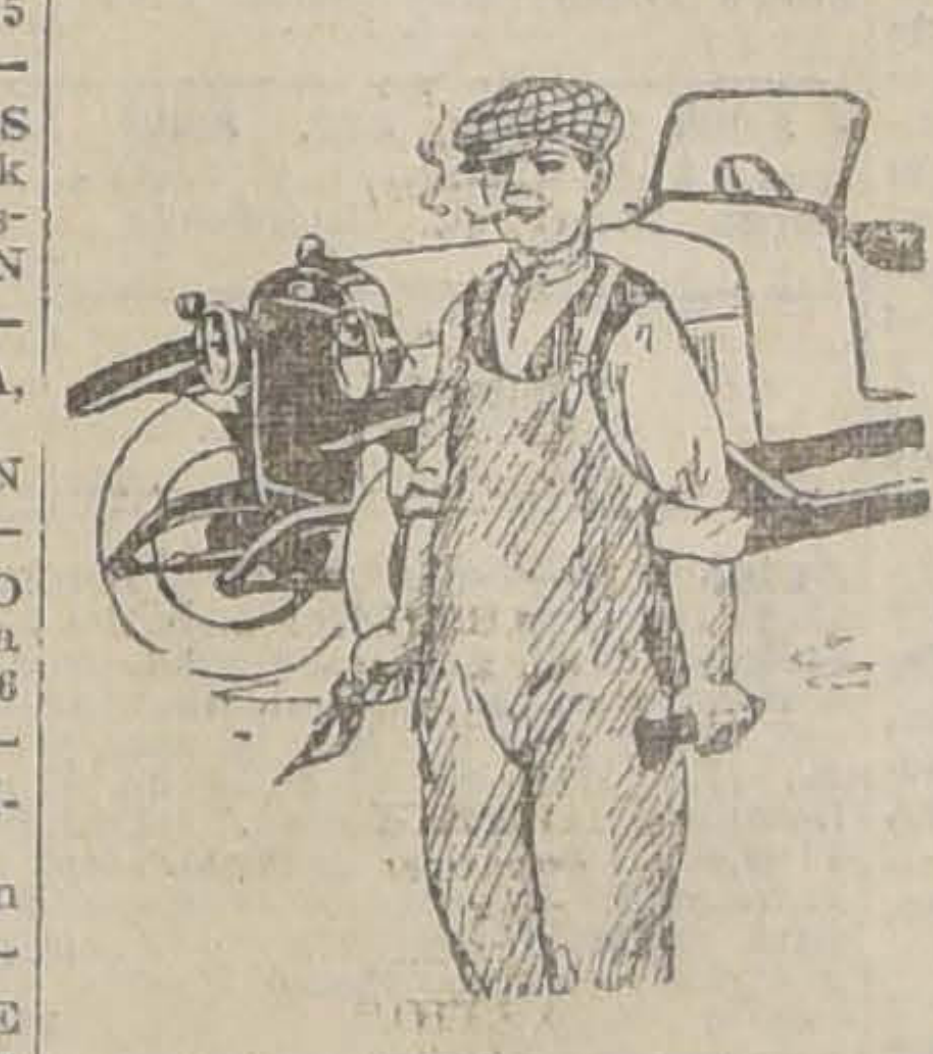

Estoy contento con mi nueva ocupación. Ha sido una buena suerte para mí leer y revisar diariamente los avisos clasificados en el diario de mayor circulación en Chile.

CONSTRUCTOR RECOMENDADO práctico en reparaciones necesito. Santo Domingo 2062, 9 a 12 M. N-14

MAESTRA DE COCINA PARA Restaurant, necesito. Puente 756. 1334-15-N

NECESITO PIANISTA Y UNA coupletista. Casino Franklin 1000. 1335-15-N

AMA DE LECHE PRIMERIZA, joven, sana, se ofrece. Lastra 1567. 1337-16-N

SE NECESITA ARMADORA DE corpiño competente. Manuel Rodríguez 637. 1241-14-N

CARNICERIA. NECESITO CARgador y que sepa algo el trabajo. Av. M. Infante 975. Providencia. N-15

MUJERES AL CRIADERO SANta Inés necesito para recoger arvejas con casa, comida y buen trato. Dirigirse Administración. Estación Nos. 1361-16-N

POSTICERAS Y DOBLEZ, NECEsita "Lavandería Yúferal", Santa Rosa 247. 1350-15-N

NECESITO OFICIAL QUE SEPA emplantillar y puntear, y composturero zapatero. Amunátegui 210. 14-n

NECESITO COMPOSTURERO ZApatero, Almirante Barroso 386. 14-n

NECESITO HERRERO CARROcero, Mapocho 3657. 14-n

HERREROS Y CERRAJEROS, necesita Sotomayor 347.

ALFARERO VIDRIADOR NECEsito, Matías Ovalle 260. 1397-n-15

NECESITO COSTURERAS, BORdadoras a máquina, y una aprendiza. Recoleta 746. 1390-n-15

LAVANDERIA FRANCESA, DElicias 133, necesita posticeras, camiseras y lavanderas. 1387-n-15

APRENDIZA SASTRE ADELANtada, necesito. San Francisco 838, casa 2. 1382-n-14

SASTRES, OPERARIOS, VESTOneros, compostureros y pantaloneros, se necesitan para el mineral de El Teniente. Huérfanos 761. Oficina 14 A. 1421-15-N

NECESITASE PROFESOR DE guitarra, ofrécese enfermera. Tratar: Copiapó 1131. 1417-14-N

NECESITO PINTORES PARA cajas de fondos. Andes 2968. 1413-16-N

BARNIZADOR MUY COMPEtente para pianos, necesita Casa Silva. Arturo Prat 56. 1409-14-N

APARADORA SEPA TODO CORte fino, trabajo adentro, necesito. Gálvez 110. 1442-N-14.

MAESTRO MAQUINISTA COMpetente, para fábrica de puertas, necesito. Erasmo Escala 2967. N-15.

SE NECESITAN COSTURERAS con muestras. Delicias 2461. N-15.

SOLDADORES A TRATO Y NIños que hayan trabajado en fábrica de envases o conservas, necesitamos. Manuel Montt 2478. N-14.

NIÑA SERIA PARA QUEHACEres casa, servicio, tres personas. Maestranza 34. 1438-N-15

COSTURERAS COMPETENTES en vestidos necesito. Cumming 555. 1418-N-14

CHAUFFEUR CON BUENAS REcomendaciones necesítase. San Francisco 107. De 10 A. M. a 1.30 P. M. 1445-N-14

Gracias a los avisos clasificados de LA NACION, he encontrado una buena ocupación. Yo tenía cuidado de revisar diariamente esta importante sección del diario.

NECESITO NIÑO PARA MANDAdos. Juan Vicuña 1437. N—14

MATRIMONIO SIN NIÑOS CON recomendaciones, él, sepa gobernar carretela, necesito. Chiloé 1786. N—15

HERRERO MECANICO, CERTIficado competencia en pasterías y trillas, ofrécese para fundo. Dirigirse: Correo 2, E. Arancibia. N—17

NECESITO MUCHACHO SEPA trabajar al mostrador, en carnicería. Tratar de 6 a 8 A. M. Inés Aguilera 1140. Plaza Almagro. N—14

PANADERO NECESITO BATEA, buen sueldo; prefiero extranjero. Arturo Prat 1404. N-14

BODEGUERO EXTRANJERO busca ocupación.A. Simona. Correo 7. N-14

HOTELES Y PENSIONES

DESDE $ 90 MENSUALES PENsión, con pieza. Recibo pasajeros de provincias, precios módicos. Delicias 2832. o-30

PENSION PIEZA BALCON, BAño, desde 100, matrimonio. San Pablo 1236. 14-n

FAMILIA FRANCESA ARRIENda piezas amuebladas con pensión a personas honorables. Moneda 613 n-14

SEÑORITA DESEA PENSION en casa honorable, sin pensionistas. Barrio Yungay. Dirigirse F. R., Correo Central. 872-15-N.

PENSION PARTICULAR CON O sin pieza en casa de respeto. Santa Rosa 34. 1028-N-15.

DOS CUADRAS PLAZA ARMAS, Rosas 1066, pensión, piezas amobladas, desde 90. 15-N

CON PENSION ARRIENDO PIEza calle, altos. Unico pensionista. Santo Domingo 2406. 1082-14-N.

UNA, DOS PIEZAS AMOBLADAS con sin pensión; baño, electricidad. Compañía 2816. 1085-14-N.

ARRIENDASE PIEZAS CON O sin muebles, sin pensión, caballeros formales, casa francesa. Agustinas 1564. 1079-14-N

BUENAS HABITACIONES Y pensión en casa de familia, precios módicos, ofrécese. Nataniel 278. 1152-N-15.

ARRIENDO DEPARTAMENTO 8 piezas, con pensión, Santa Rosa 215. 14-n

PENSION PIEZA GRANDE, BALcón con, sin muebles, arriendo.— Prat 212. 17-n

ARRIENDASE EN CASA DE viuda honorable, piezas amobladas, con o sin pensión. (A. Prat N.o 1575). 1211-16-N

A CABALLERO O SEÑORA SE arrienda pieza en casa particular, sin pensión. Tratar: Marcoleta 540. 1281-N-15

PENSIONISTAS ENFERMOS, neurasténicos. Ofrecemos pensión casa-quinta Nuñoa. Atención, comodidad, doctores, Gutiérrez, Puente 583. Casilla 3892.

EN SITUACION MUY CENTRAL y casa muy bien atendida encontrará usted magnífica pensión. Precios módicos. Serrano 347. N-30

PIEZAS CON PENSION EN CAsa honorable arriendo. Santa Rosa 424. N-15

A MATRIMONIO SOLO ARRIENdo espaciosa pieza a la calle, luz eléctrica, baño, buena pensión en casa de familia. Serrano 347. 30-n

PIEZA CON PENSION, PRECIO módico, casa familia honorable. Bandera 835. N-17

SE RECIBEN PENSIONISTAS, Miraflores 254. 1354-16-N

ESPLENDIDO DEPARTAMENTO tres piezas, balcones calle, profesionales, matrimonio, con, sin pensión. San Martín 758. 1353-15-N

CABALLERO JOVEN BUSCA PIEza y pensión en familia sin pensionistas. — M. B., Correo 5. 14-n

PENSION MADRILEÑA, PIEZAS matrimonios, caballeros solos, también pensión sola. Rosas 1022. 1416-16-N

A PERSONAS HONORABLES, arriendo piezas balcón con pensión. Gorbea 2506. N-14.

MATRIMONIO HONORABLE NEcesita dos piezas amobladas con pensión, muy buena comida, servicios higiénicos independientes, luz eléctrica, esmerada atención en casa de familia distinguida sin pensionistas. Casilla 2564. N—15

MUEBLES Y VARIOS

COMPRO MENAJE DE CASA: piano, alfombrados, amoblado salón, comedor, dormitorio o piezas sueltas. Pago bien, contado. Casilla 3056. 14-N.

AUTO PIANO ELECTRICO MOderno en muy buen estado, marca alemana, se vende. Av. Matta 795. 1070-16-N.

COMPRO MENAJES, MUEBLES usados. Alameda 773. Oficina 11. 1116-N-14

VENDO PIANO ALEMAN "GESStenberger" sin uso. Camilo Henríquez 273. 1201-15-N

VENDO POR VIAJE: ESTANTE giratorio, ropero con espejo, cómoda, estante libros, escalera, tijeras de 5 varas. San Francisco 328, Casa 43. 1210-16-N

VENDO COCHE CUNA FLAMANte, muy barato. Mapocho 1509. 1263-N-15.

AMOBLADO DE SALON CASI nuevo vendo barato. Nataniel 453. 1286-15-N

PIANOS, COMPOSTURAS, AFInaciones, especialidad auto-pianos. Trabajos garantidos, materiales importados. Taller y almacén de pianos César Rau. Moneda 1375. N-14

AUTO-PIANOS BREWSTER. ULtimos modelos, recién llegados, ofrece César Rau, único agente. Antes de comprar, visite esta casa. Moneda 1375. N-14

PIANOS ALEMANES HARTmann y Sohn recibió César Rau. Moneda 1375. N-14

PIANOS BREWSTER, TRES PEdales, últimos modelos, recibió César Rau. Moneda 1375. N-14

PIANOS, AUTO-PIANOS, ARMOnios, fonolas y toda clase de instrumentos nuevos y usados, ofrece César Rau. Moneda 1375. N-14

315 CARMEN.— COCINAS ECOnómicas con batería completa, por sólo $ 65. N-14

315 CARMEN.— CASA FAURE, fábrica de cocinas. Antigua Hermette. N-14

315 CARMEN.— COCINAS IMportadas de las mejores marcas. recién llegadas. N-14

315 CARMEN.— COCINAS PARA haciendas, hoteles, hospitales y particulares. N-14

315 CARMEN.— MARCAS PAra animales y para astas, según pedidos. N-14

315 CARMEN.— COCINAS PORtátiles para faenas agrícolas. Puertas para potreros. N-14

315 CARMEN.— CARBONERAS para cinco sacos, tarros, palas basureras. N-14

315 CARMEN.— ESTANTES PAra ollas, mesas, mesones, taburetes, escaleras, pisos. N-14

315 CARMEN.— LAVA-PLATOS hornallas para carbón de espino. Porta-tapas. N-14

315 CARMEN. — ASCENSORES monta-platos. Tornos para cocinas. Pídanse presupuestos. N-14

315 CARMEN.—ESCALERAS DE tijera. Muebles para cocinas y reposteros. N-14

315 CARMEN.— BRASEROS PArisienses. Leñeras, escobas, escobillas, escobillones. Plumeros. N-14

315 CARMEN.— ESTANTES DE fierro para maceteros. Calentadores para baños. N-14

315 CARMEN.— OLLAS INGLEsas acero, pies de fierro para lavatorios. N-14

315 CARMEN.— BALDES PARA carbón, jarros, tazas recipientes para lavatorios. N-14

315 CARMEN. — SECADORES independientes para platos. Cocinitas para inquilinos. N-14

315 CARMEN.— COCINITAS IMportadas para desayuno y once, muy manuales. N-14

315 CARMEN.— CONFITEROS: hornos, cocinitas para hacer compotas y mermeladas. N-14

315 CARMEN.— UN SOLO APArato para calentar baños, hervir ropa y hacer dulces. N-14

315 CARMEN.—ASADERAS, BUdineras, pailas, rayadores, cedazos, coladores, cafeteras, teteras. N-14

315 CARMEN. — LECHERAS, sartenes, cucharones, tenedores, cucharas, espumaderas hachas, hachuelas. N-14

315 CARMEN.— SECA-PAÑOS fruteros, verduleros, aparadores, armarios para cocinas. N-14

315 CARMEN. — PIES PARA cuatro o diez maceteros, regadores, escaños. N-14

COMPRO MARQUESA CON O sin sommier y colchón, todo perfecto estado. Casilla 2323. 1333-14-N

PIANOS, AUTOPIANOS, AFINA, compone, Osorio, Huérfanos 1986. Teléfono Inglés 1495. 14-n

PIANOS SE ARRIENDAN. VICUña Mackenna 657. 1388-n-15

RELOJES, MUEBLES, SILLAS, catres, vendo, pagadero mensual, indique domicilio.—C. S., casilla 3862. N-14.

VENDO MEDIO AMOBLADO MUquet $ 500, costó $ 600. San Diego 211. N-14

MUEBLES DE VESTIBULO, ESCritorio, realizo San Diego 57. 1435-N-14

VERDADERA OCASION, POR cambio de domicilio realizo, medio amoblado Luis XV, muebles escritorio y estante para libros estilo americano, cómoda y velador estilo inglés, gran espejo salón, plantas en maceteros y muchos útiles de casa. Arturo Prat 1758. N—15

$ 400 APARADOR, DOS TRINches modernos nuevos, servicio plaqué 7 piezas, $ 500. Avenida Matta 1431. N-14

OBJETOS PERDIDOS

BUENA GRATIFICACION A quien devuelva reloj de señora, platino, rodeado de perlas y cadena, marca Boucheron, perdido la tarde del Sábado. San Martín 77. 1076-14-N

SE HA EXTRAVIADO EL TITUlo N.o 20,827, por 6 acciones de la Compañía de Gas, perteneciente a don Felipe Santiago Flores. Queda nulo por haberse pedido duplicado. 1121-N-14

BUENA GRATIFICACION A quien devuelva dos libretas de bolsillo, perdidas Jueves en la tarde, tapas de cabritilla negra, valor personal. Se ruega devolver a Rosas 920. 1207-15-N

DARE GRATIFICACION A LA persona que me devuelva un llavero con dos llaves, perdido en el trayecto de Lord Cochrane, Avenida Matta a Huemul. Entregarlo: — Dieciocho N.o 80. 14-n

INSTRUCCION

CONTABILIDAD. — ENSEÑANza rápida, práctica, individual. Pídase prospecto. Profesor Villarroel. Moneda 1118. 1691-20-N

"ESCUELA NACIONAL DE MAsajistas". Apresurarse cursos rápidos, económicos. Clases una hora diaria. Masaje médico. Belleza científica. Pedicuría. Concédese diplomas profesional. Dáse facilidades. Profesiones decentes, lucrativas, cursos también por correspondencia. Pídanse prospectos. Estado 250. N-30.

ACADEMIA YOST, ENSEÑANZA de escritura a máquina, $ 5 mensuales, una hora diaria; se otorgan certificados y diplomas de competencia. Galería Alessandri No. 27. 925-n-15

GRAN ACADEMIA DE CANTO. Inauguración.— Cursos individuales y colectivos 7 a 9 A. M., diariamente. Precios reducidos. A cargo del mejor profesor de la capital, señor Miguel Basaure Castro, Instituto Zanelli. n-14

ACADEMIA ROYAL. DACTILOgrafía, $ 5 mensuales. Contabilidad, Idiomas. Cursos rápidos y prácticos. Moneda 1011. n-30

INAUGURACION CURSO ITAliano, señoritas estudien canto. Precios reducidos. Matrícula abierta. Instituto Zanelli. N-14.

CURSO ARITMETICA COMERcial, Lunes, Miércoles, Viernes, 7 a 8 P. M. Precios bajos. Instituto Zanelli. N-15

INAUGURACION CURSO RApido taquigrafía precios excepcionales. Matrícula abierta. Instituto Zanelli. N-14.

CURSO DE INGLES POR EMInente profesor Harry Gillibrand, para oficiales ejército, policía, toda clase personas deseen trasladarse extranjero. Lunes, Miércoles, Sábado, 7 a 8 P. M. Precios reducidos. Instituto Zanelli. N-14.

CURSOS RAPIDOS Y COMPLEtos, contabilidad comercial, uno y dos meses. Matrícula abierta. Instituto Zanelli. N-14.

PREPARACION EXAMENES humanidades, 1.o a 6.o años, sistema antiguo y concéntrico, por el mejor profesorado de la capital. Instituto Zanelli. N-14.

INAUGURACION DE CURSOS nocturnos. Aritmética Comercial, Contabilidad Comercial, Taquigrafía, Dactilografía, Inglés. Excelente profesorado. Precios rebajados. Diariamente, 9 a 11 P. M. Matrícula abierta. Instituto Zanelli, Bandera 84. Moneda 1118. 30 por ciento descuento a miembros de Sociedad Unión Comercial, Empleados de Comercio, Protección Mutua Empleados Públicos, etc. N-14.

NUEVO INSTITUTO ZANELLI.— Dirección técnica - administrativa, primera clase. Espléndida transformación. Profesorado especial. Preparación exámenes garantizando éxito. Cursos completos humanidades. Idiomas. Comercio, Taquigrafía, Dactilografía, diurnos y nocturnos. Redacción, Bureau, Caligrafía, Traducciones generales. Organización contabilidades atrasadas toda la República. Apertura libros, Balances, Liquidaciones, Peritajes, Representación casas extranjeras y nacionales. Agencias generales. Ofrecemos al comercio, Agricultores, Profesionales, etc., alumnos titulados, competentes. Atención esmerada. Sección caba- Atención esmerada. Sección señoritas, Bandera 84; sección caballeros, Moneda 1118. N-14.

ACADEMIA DE CORTE PARA señoritas. Cursos rápidos, garantidos. Confecciónase trajes. Mme. Tiraferri, Santa Rosa 215. 15-n

ENSEÑANZA MAQUINA, CONTAbilidad, idiomas, tres pesos mensuales. Preparamos exámenes. Trabajamos vacaciones. Plazuela Santo Domingo, Bascuñán 39. n-1.

PROFESOR INGLES, TITULADO Londres, prepara exámenes, viajes, comercio. Casilla 1250.

THE ENGLISH COLEGE, MOneda 1015, trabajará diariamente verano. Exámenes repasos. 1325-N-15

CURSOS GRATUITOS.— EL NUEvo Instituto Zanelli, prosiguiendo magna obra difusión enseñanza comercial, forma práctica y fácil, pone disposición interesados un curso inglés práctico por reputado profesor Harry Gillibrand y otro contabilidad comercial, por director del establecimiento. Lunes, Miércoles, Viernes, 7 a 8 P. M. Matrícula abierta. Sección señoritas, Bandera 84; sección caballeros, Moneda 1118. N-14.

"ESCUELA NACIONAL DE MASAjistas". —Cursos rápidos, económicos. Clases, una hora diaria. Masaje-médico, belleza científica. Pedicuría especial. Concédense diplomas autorizados. Facilidades. Profesiones decentes, lucrativas. Cursos también por correspondencia. Pídanse prospectos: Director, Profesor Díaz Gascogne, Estado 250. N-30

HUMANIDADES, PREPARACION de exámenes universitarios, sistema antiguo y concéntrico, profesorado titulado en Instituto Pedagógico; también clases domicilio. Cursos funcionando, individuales y colectivos. Numerosos certificados aprobación universitaria. Liceo Sócrates, anexo Instituto Mercantil, Estado 239, Teléfono inglés 273, Próximo Gath y Chaves. 15-N

INSTITUTO MERCANTIL, FUNdado el año 1904, el único en Chile en su género. Según la estadística oficial. Contabilidad Comercial (Industrial, Bancaria, Agrícola, Salitrera, Ferroviaria, Fiscal, Oro y Billetes, de Sociedades Mutuas, Colectivas, Comanditarias Anónimas o Participación); Aritmética Comercial, Castellano, Redacción Mercantil, Francés, Alemán, Italiano, Latín o Griego, Taquigrafía, Escritura a máquina, Legislación Civil, Comercial, Geografía y Moral; enséñase por 35 y 20 pesos mensuales, según cursos, todos los ramos. Instituto Mercantil, Estado 239, Teléfono inglés número 273, próximo Huérfanos. 15-N

OFRECESE JOVENES Y SEÑOritas preparadas en comercio, contabilidad, idiomas, escritura a máquina, taquigrafía, moral, para Santiago o provincias. Instituto Mercantil, Estado 239. 1362-14-N

¡INGLES! PROFESOR LONDInense, experto, con espléndidas referencias, enseña el idioma en tres meses. Pronunciación perfecta. Clases particulares y colectivas para señoritas, caballeros y jóvenes, dadas en sus oficinas (espaciosas y centrales) y a domicilio. Preparación para los negocios, diplomas viajes a Inglaterra y Estados Unidos. Exámenes traducciones literatura. Londoner. 535 Teatinos 535.

ACCIONES Y BONOS

FRANCO CHILENA SALITRES. Vendo una acción. —Jesús Valladares, Casilla 349. 1088-14-N

COBRANZAS COMERCIALES, EN letras protestadas, pagarés, facturas vencidas, tramita rápidamente M. E. Gómez, Huérfanos 1235. 16-n

POLIZA PROVIDENCIA VALOR $ 42 cambio por cualquier artículo. Chiloé 1750, Casita 45. 1346-14-N

MEDICINA

NERVIOSOS, NEURASTENICOS, cansancio cerebral, impotencia. Su gran remedio "Cerebrol", llegó: Daube y Cía., y Botica Bruselas. N-30

JUVENTUD: NO MAS GONOrreas. Fuera contagios, salud, limpieza. Glóbulos Kadde, 4.40. Daube y Cía., Botica Belga, San Diego 591. N-30

HERCULINA (TABLETAS) ES poderoso reconstituyente para ancianos y debilitados. Pídase en las boticas. N-30

DENTISTAS ALAMEDA 383 (Bajos), planchas para masticación perfectas, desde treinta pesos, puentes, coronas, tapaduras porcelana, platino, precios módicos. Trabajos muy rápidos, personas ocupadas. Atiende Domingo, de 8 a 11. D-31.

"STENOSINA". RECOMENDADA por eminentes médicos, poderoso antineurasténico, reconstituyente. Botica Petrizzio. N-17.

SEÑORITA: ¿ESTA USTED PAlida? Tome Herculina, pronto recobrará lozanía, belleza. N-14

CABALLERO: ¿SE SIENTE USted agotado? Tome Herculina, recobrará vitalidad, energía. N-14

LOS REMEDIOS HOMEOPATIcos del doctor Munyon están haciendo curaciones sorprendentes en todo el universo; los enfermos que los toman sienten alivio inmediato y sanan radicalmente en pocos días. Hay un remedio para cada enfermedad, a $ 3. Pasaje Matte 40. N-15

$ 2 EXTERMINADOR INSTANtáneo de insectos: moscas, pulgas, chinches y cucarachas; fácil y limpio. Pasaje Matte 40. N-15

$ 4 AFIRMADOR DENTADURAS artificiales. Pasaje Matte 40. N-15

$ 5 EL MARAVILLOSO LIBRO titulado "Los prodigios del Santísimo Cristo de la Agonía de Limpias". Pasaje Matte 40. N-15

$ 15 CREMA NATURAL PARA quitar arrugas y rellenar partes hundidas cuello y cutis. Pasaje Matte 40. N-15

$ 20 POLVOS COZA CONTRA LA embriaguez. Pasaje Matte 40. N-15

$ 25 TINTURA "WINTER". TIñe instantáneamente pelo y barba (castaño o negro) inofensivo y limpia. Pasaje Matte 40. N-15

$ 1.50 PAQUETE ANILINAS PAra teñir géneros seda, lana, negros y colores. Pasaje Matte 40. N-15

BOTICA BELGA SIGUE CON sus bajos precios atrayendo enorme concurrencia. N-14

¿LA PRIMERA FARMACIA DEL barrio, la conoce usted? Es la Botica Belga. N-14

LAS MAS DISTINGUIDAS FAmilias del barrio compran en la Botica Belga. N-14

ECONOMICE USTED DINERO Y salud. Botica Belga, despacha bien pronto y barato. N-14

BOTICA BELGA, ATIENDE CON preferencia el despacho de recetas a sociedades obreras. N-14

LOS GREMIOS DE TRABAJO encontrarán atención esmerada y económica en Botica Belga. San Diego 591. Abierta hasta las 11 de la noche. Domingos y festivos N-14

BOTICA BELGA, SAN DIEGO 591, esquina Eyzaguirre. Continúa sirviendo su numerosa clientela con sus servicios de farmacéuticos experimentados. N-14

PERFUMERIA, REMEDIOS EXtranjeros, recetas despachadas fuera de competencia. Botica Belga. N-14

JARABE SAN JORGE, CURA RAdicalmente tos convulsiva. Asma, dolor de pecho, esputos de sangre y toda afección de los bronquios, pecho y garganta. Consulta gratis, San Diego 57. 1437-N-14

ENFERMAS: PENSIONADO HIgiénico, asistencia completa partos $ 50. Examen gratis. San Diego 57. 1433-N-14

PROFESIONES E INDUSTRIAS

ZURCIDOS, INVISIBLES, ESPEcialidad virar trajes caballeros. Transformaciones. Cóndor 1155. N-25

GRAN TALLER DE VACIAR CUchillas de imprenta, de calzado, cepilladoras y cartoneras. Especialidad en navajas, tijeras de sastre, de costura y peluquero, crucetas y rejillas para moler carne, instrumentos de cirujía, etc. Ordenes por teléfono y será inmediatamente atendido. San Diego 1148. Teléfono Inglés 23, Matadero.

HAGO COMPONGO MUEBLES, atiendo a domicilio. Diez de Julio 385. N-14

ANTES DE MANDAR VIRAR O zurcir su traje, pida muestras o mándelo al notable cortador sastre extranjero. Especialista único. Trabajos garantidos, precios bajos. Sastrería San Diego 228. Se reciben hechuras. N-14 N-15

FABRICA DE MUEBLES, POR no poderse atender, se vende en 6,000 pesos con maquinarias y galpón, arriendo barato. Verlar Santa Rosa 1279. Tratar, San Diego 1886. 966-16-N.

CONSTRUCCIONES, REPARAciones de edificios, ejecutan Cortés Hnos., constructores. Casilla 1242. 14-N

MASAJE GENERAL, ESPECIAL, y facial, inyecciones, atiende a domicilio. Brasil 746, Chalet 5. 1129-N-19.

SEÑORITAS: SE HACEN TRABAjos de pelo. Precios bajos. Serrano 367. 1186-14-N.

ENTREPRISE DE TRAVAUX Public et d'Electricite. —Machu Savary, 178 San Diego 178. Trabajos de pavimentación, terraplenar y canalizar, embaldosado y cantarillado, instalaciones eléctricas de luz y fuerza motriz. Estudios, planos, proyectos para instalaciones industriales, autorizado por la Chilian Electric. 1205-20

DISTINGUIDO INGENIERO Inglés, establecido en Buenos Aires actualmente en Santiago, desea encargos o comisiones para Argentina. Inspecciones de minas o yacimientos, maquinarias, etc. Dirigirse "Bonafide", casilla 81 D. 1236-N-1

AFINACIONES, COMPOSTURAS de pianos, ejecuta técnico europeo. Ordenes: Estado 277. (Zapatería Magallán). 12-d

ATENCION INSTALACION Y reparación de luz eléctrica, precio bajo. vendo San Diego 2239. 1175. N-14.

NUEVA CLINICA DENTAL. — Delicias 880. Dentista titulado, trabajos serios y rápidos. La falta de una Clínica Dental de esta naturaleza se hacía sentir en Santiago; pues a parte de la Escuela Dental, no había otra que prestare sus servicios a precios bajos. En su sección especial cobra los siguientes precios: tapaduras desde dos pesos; planchas desde diez pesos; coronas oro desde quince pesos; puentes desde treinta pesos, etc. 1326-N-14.

SEÑORAS: TRANSFORMO Y limpio capas de marabu, dejándolas como nuevas. Olivos 950. N-14

SEÑORITAS: TRANSFORMO pieles y plumas. Hago sombreros baratos. Olivos 950. N-14

EMBALSAMO PAJAROS Y ANImales. Curto y limpio pieles. Olivos 950. N-14

SEÑORITAS: HAGO POSTIZOS raya natural. Precios sumamente bajos. Juarez 643. N-14

LAVANDERIA PURISIMA.— ESpecialidad en ropas finas y lavados familia. Purísima 217. N-14

LAVANDERIA PURISIMA. — Limpia y aplancha toda clase de trajes para caballeros y señoras. Precios módicos. Rapidez. N-14

LAVANDERIA PURISIMA.— NO usa desmanches ni escobillas ni aguas fuertes ni máquinas. Todo trabajo se hace a mano. Purísima 217. N-14

LAVANDERIA PURISIMA.— HAce trabajos en 24 horas sin recargos de precios. N-14

LAVANDERIA PURISIMA.— LAvados por meses y docenas. La ropa se recibe y entrega a domicilio. Purísima 217. N-14

LAVANDERIA PURISIMA.— SEñores viajeros: en 24 horas lavamos su ropa. Puntualidad y esmero. N-14

LAVANDERIA PURISIMA.— LA única sin competencia en lavado de cuello, puños, camisas y ropa fina. Purísima 217. N-14

LAVANDERIA PURISIMA. — Desinfecta diariamente todos sus útiles de trabajo. Aquí hay perfecta higiene. N-14

LAVANDERIA PURISIMA.—COmo no usamos máquinas ni cloruro, no deterioramos la ropa, ni la dejamos con olores desagradables. Purísima 217. N-14

PROFESIONES E INDUSTRIAS

LAVANDERIA PURISIMA. — SI su ropa trae desperfectos, se la arreglamos sin costo alguno. N-14

LAVANDERIA PURISIMA.— HOteles, pensiones: precios especiales, entrega puntual. Purísima 217. N-14

LAVANDERIA PURISIMA.— EScríbanos e iremos a su casa a recoger sus órdenes. Tenga la seguridad que nadie le lavará mejor ni más barato. Purísima 217. N-14

LAVANDERIA PURISIMA.— SEñora: economice usted: cuide de la ropa que está muy cara. No la exponga a que se le destrocen. N-14

CASA OPTICA ROTTERS, ANTEojos, lentes muy baratos, exactitud en recetas de oculistas. N-14

NO COMPRAR ANTEOJOS SIN examinarse la vista en la casa óptica. Ahumada 264. N-14

EXAMENES DE LA VISTA GRAtis por un especialista diplomado en Estados Unidos. N-14

PLISADO. LOS MEJORES SON con máquina Ezbelent - París, garantiza los plisé perfecto y durable. Entrega inmediata. Loreto 277. 1360-16-N

AFINACIONES, COMPOSTURAS de pianos, ejecuta técnico europeo. Ordenes: Estado 277, (Zapatería Magallón).

CONSULTE JUICIOS CIVILES Y criminales, apelaciones, particiones de bienes, posesiones efectivas, cobranzas difíciles, divorcios y toda clase de tramitaciones legales, al abogado Jaramillo Arteaga, en Compañía 1313, teléfono Inglés 3043. Anticipa fondos según convenio. Consultas gratuitas. 14-n

MORENO, FRITZ y CIA. — SE encarga de construcciones y reparaciones de edificios en general, especialidad en estucos de todas clases. Toda clase de facilidades de pago. Bandera 154, (tercer piso) n-30

EMPLEADAS, OBRERAS, SE hacen y transforman vestidos y sombreros, precio módico. Maestranza 457, casa 4. 1412-14-N

UNICA TINTORERIA BARATA, ternos, vestidos, desde $ 7. San Diego 211. 1436-N-14

CONSTRUCCIONES MODERNAS. 25 o|o economía. Privilegio exclusivo. Santo Elena 1012. 14-n

ZURCIDOS INVISIBLES. ESPEcialidad virar ternos, sobretodos; transformaciones. Arturo Prat 16. 1446-N-14

TALLADOS EN MADERA SE ejecutan en Santa Rosa 342. N—14

PROPUESTAS

DIRECCION DE OBRAS PUBLIcas.—Pídense propuestas públicas para la construcción del puente Ñuble, en Cocharcas, las que se abrirán el 19 del presente, a las 3 P. M. Bases y antecedentes pueden consultarse en la Inspección de Puentes y Caminos, donde se abrirán las propuestas.—Santiago, 4 de Noviembre de 1920.—El Secretario General. 16-N.

PROPUESTAS DE FORRAJE PAra la II División.—Pídense propuestas públicas para suministrar a los cuerpos de la guarnición de Santiago, Puente Alto, El Bosque y San Bernardo (Criadero de Sementales) durante el año 1921, el pasto, avena, paja larga y capotillo necesarios para la alimentación de su ganado. Las propuestas se abrirán en las oficinas del Comando en Jefe en las fechas que se indican: el 18 de Noviembre próximo las de pasto y el 17 de Diciembre las de avena y paja, ambas a las 3 P. M. Bases y antecedentes en la Intendencia de la División diariamente de 2 a 4 P. M. —El Comandante en Jefe de la División. n-18

DIRECCION DE OBRAS PUBLIcas. — Pídense propuestas públicas para los trabajos de terminación y obras nuevas en el edificio del Liceo de Hombres de Lebu, las que se abrirán el 24 de los corrientes, a las 3 P. M., en la Inspección de Arquitectura, donde pueden consultarse los antecedentes. Santiago, 10 de Noviembre de 1920. — El Secretario General. N-24

DIRECCION DE OBRAS PUBLIcas. — Postérgase hasta el 30 del mes en curso, a las 4 1|2 P. M., las propuestas públicas para la terminación de las zanjas de la aducción y colocar las cañerías, etc., del agua potable de Iquique. Santiago, 13 de Noviembre de 1920.— El Secretario General. 28-n

DIRECCION DE OBRAS PUBLIcas.— Postérgase para el 4 de Noviembre las propuestas públicas para el reforzamiento de la fundación del Malecón de Taltal. — Santiago, 23 de Octubre de 1920.— El secretario general. 31-N

PRESTAMOS DE DINERO

100,000 LISTO PARA COLOCAR en primera y segunda hipoteca hay oficina Navarrete, Bandera No. 139. n-17

ANIBAL LABARCA FELIU, NEcesita muchas partidas dinero, colocar sólidas hipotecas. Bandera 78. 1340-14-N

DINERO HAY LISTO PARA COlocar en partidas desde $ 2,000 a $ 50,000 en primeras y segundas hipotecas. Negocios rápidos. —Ramón Guzmán. Huérfanos 1250. n-16

MORENO, FRITZ y CIA., PREStamos hipotecarios. Descuentos letras. Préstamos con fianza, tramitaciones con Fisco, Municipalidades. Encargos de provincias, comisiones en general. Moreno, Fritz y Cía., Bandera 154, tercer piso, Casilla 3360. n-30

DINERO PARA OPERACION rápida, suspender embargos, anticipos de fondos para gastos judiciales, etc., facilitan Moreno, Fritz Bandera 154. n-30

VERANEO

EN VIÑA, CASA UN PISO, AMOblada, arriéndase frente Estación, cinco dormitorios, gran hall y dependencias, cocina gas, alumbrado eléctrico, baño, calentador gas, jardín interior, árboles frutales, parrón, garage, dos, tres meses más. Precio módico. Bohn 71. 14-N

EN VALPARAISO, SAN JOSE 457, arriéndase casa amoblada desde 15 Diciembre o Enero a Marzo inclusive. Tres dormitorios, comedor, salita, baño, costurero, etc. Luz eléctrica y cocina a gas, muy asoleada con cinco balcones calle. Canon: $ 500 mensuales. O. C. H. 14-N

ARRIENDO O VENDO CHALET en Llo-Lleo. Tratar con Angel San Pedro. 1194-14-N

EN MAITENCILLO VENDO O arriendo casita con linda vista al mar. Tratar, Jofré 353. 1241-N-17.

DOY EN ARRIENDO CASA Grande en Cartagena. Tratar Amunátegui 36, de 1 a 6. 1120-N-14

LLOLLEO CASITA DE VERAneo vendo o arriendo. Tratar: Esperanza 1197. 1458-N-15

PROPIEDADES
(COMPRA-VENTAS)

PROPIEDADES EN TODOS LOS barrios, central, de renta, habitación, chalets modernos, Providencia, Ñuñoa, Cisterna, casitas para obreros, quintas vendo de ocasión; no publico listas de casas, recibo órdenes exclusivas de la mejor clientela. Fundos, chacras de todos precios, administraciones, permutas de propiedades, arriendo oficinas comerciales; cités, conventillos tengo en venta. Se practican tasaciones, planos, presupuestos. Jesús 2.o Elguin M., Galería Alessandri 17 A. Entrada por Bandera 242. N-30

$ 60,000 VENDO EXTENSA CAsa-quinta toda comodidad. Casilla 785. 926-n-15

VENDO CASA FACHADA CAL Ladrillo, árboles frutales 20 y 25, diez mil pesos. San Pedro 1328. 715-n-14

$ 5.000 REGALO CASITA, BIEN saneada, 4 piezas, bonito jardín, etc. Madrid 1655. 924-N-15

VENDO UNA PROPIEDAD INconclusa, con 7 piezas, calle Toro Mazotte N.o 66.. 14-N.

$ 14.000, SE REGALA CASA CAmilo Henríquez 1030. Tratar. Sama 1537. 1122-N-14

OCASION $ 8,000 VENDO CASA esquina nueva, saneada, propia para negocio y vivienda. San Isidro 1904. Tratar: San Diego 413. 1193-15-N

HASTA $ 30,000 COMPRO CASA chica, sin agentes, ofertas: D. O., Casilla 1183. 1195-14-N

VENDO CASA, PRECIO MODIco, cerca de varias líneas tranvías. Camilo Henríquez 857. 1212115-N.

SE VENDE UNA CASA BARATA calle Barboza N.o 186, entre Martínez de Rozas y Germán Riesco. 1227-N-14.

OCASION UNICA: CASITA QUINta, próxima Recoleta, vendo. Tratar, Rosario 631. 1223-N-14.

VENDO UNA CASA CALLE RANcagua 25, un paso Vicuña Mackenna. Verla y tratar, de 2 a 5. 1224-N-14.

COMPRO CASA CON ALGO DE sitio en barrio Recoleta o Bellavista. Pago hasta $ 30,000 al contado. Dirigirse solo por escrito a Moneda 3154. N-15.

CASA COMPRO BARRIO CENtral hasta $ 25,000. Pago al contado. Datos completos a. P. H., Correo 2. N-15.

CASAS CENTRALES VALOR 60 mil pesos tiene orden de comprar varias. Oficina Carlos Latorre H. y Cía., Catedral 1109. N-15.

$ 70,000 VENDO CASA QUINTA recién construida, cerca Parque Forestal y Cerro San Cristóbal y Plaza Vicuña Mackenna o Plaza Italia. Carros varios; todo confort, americano. Toda clase de servicio completo, hall, salón, comedor, cuatro dormitorios todos decorados, dispensa, repostero, servicio para servidumbre aparte. Véase propietario, vender por ausentarse del país. Calle Constitución 80. 1253-N-14.

EN LOS LEONES, VENDO SItios y casitas. Facilidades pago. Francisco 2.o Celis, calle La Bolsa 27-B. N-16

VENDO CASITAS CALLE PErez de Valenzuela. Los precios fluctúan de siete a once mil pesos. Facilidades pago. Francisco 2.o Celis. Calle La Bolsa 27-B. N-16

SITIOS PUERTO SAN ANTONIO tres cuadras estación ferrocarril, deslindante con parque y con hermosa vista al mar. Vendo desde $ 5,000 sitio. Plano y antecedentes calle Bolsa 27-A. N-14

SITIOS EN ALGARROBO (Puerto) cerca Playa, vendo desde $ 20 mensuales sin interés y en balneario Maitencillo desde $ 50. Plano y antecedentes calle Bolsa 27-A. N-14

CHACRITAS DESDE 15,000 MEtros, 20,000, 30,000, 50,000, 100,000 metros o más vendo con tranvías puerta, terreno de primera clase, a 1|4 hora de Avenida Matucana, espléndida oportunidad para formar vergeles de flores, frutas, esparragueras, alcachofales, frutillares, crianzas aves, etc., etc., al precio de 1 peso metro cuadrado. Ver planos y demás antecedentes en calle Bolsa N.o 27-A. N-14

EMPLEADOS, OBREROS, ECOnomía es riqueza. Aprovechad la ocasión de haceros propietarios comprando sitios desde 1,500 a 20,000 pesos, pagaderos con cuotas mensuales desde treinta pesos sin intereses, los sitios se entregan en el acto, tienen sus títulos y se venden libres de hipotecas con esta forma de venta, ocupan la propiedad, viven en ella y en 3 o 5 años se encuentran con que son dueños absolutos. Se venden: Avenida General Velásquez, 5 de Abril, Arica, Toro Mazotte, Bascuñán Guerrero, Mapocho, Andes, Acequia de los Pérez, calle San Juan, San Martín, Edison en Ñuñoa; Hamburgo, Hannover, pasaje Graciela, Marta, Elza, Avenida Santa Elena, San Diego afuera, Rosembick, en barrio Independencia y 20 partes más. Se venden sitios en Cartagena, San Antonio, Algarrobo, Maitencillo, por cuotas bajas y facilidades pago, ver planos y antecedentes, calle La Bolsa 27-A. —C. 2.o Aravena. N-14

$ 75,000 VENDO OCASION PROpiedad habitación, central, con grupo de casas, frente 3 calles, valor $ 100,000. Teatinos 94. 15-n

$ 600 EN CALLE CATEDRAL arrendamos casa en bajos con 13 piezas, 2 de servicio, dos patios, luz eléctrica y gas. Sotomayor y Cía., Morandé N.o 259. N-14

$ 700 EN CALLE DIECIOCHO, arrendamos buena casa de residencia con 8 piezas fuera dependencias en bajos. Sotomayor y Cía., Morandé N.o 259. N-14

$ 600 ARRENDAMOS BODEGA con casa habitación en altos en Chacabuco inmediata a la estación Alameda. Sotomayor y Cía., Morandé N.o 259. N-14

$ 255 a $ 400 ARRENDAMOS bodegas en calle Chacabuco inmediata a la Alameda. Sotomayor y Cía., Morandé N.o 259. N-14

$ 300 a $ 800 ARRENDAMOS casas centrales y muy cómodas. Sotomayor y Cía., Morandé N.o 259. N-14

COMPRO CASITA 4 O 5 PIEZAS con arboleda, prefiero barrio Providencia, una cuadra carros, pago $ 5,000 al contado, saldo 300 mensuales. Dirigirse, Juan Ruiz, casilla 3846. 1229-N-14.

VENDO EN PEÑAFLOR PROpiedad 14 a 15,000 metros, $ 0.50 metro. Brasil 1290. 1343-14-N

CASITA RECIEN CONCLUIDA, en pleno centro, a dos cuadras Alameda, sin uso, cuatro piezas. Tarapacá 645. Vendo 18,000 pesos. Produce 11 por ciento. 1344-17-N.

EL INTERESANTE PROBLEMA obrero resuelto!... A solo $ 2,500 pieza y terreno, 3,250 almacén y por valor proporcional más, dos a 5 piezas con cocina y baño, muy central, o a inmediaciones de estación Alameda, vendo barato. —Labarca Feliú, Bandera 78.

$ 55.000, VENDO CASA MODERna de un piso en calle Santo Domingo cerca de Plaza Brasil. Tratar con propietario: Bandera 78, Oficina 27, de 3 a 4. 1358-17-N

OBREROS VENDO CASITAS 3 Piezas mensualidades, $ 30, algo contado, Mapocho 5002. 14-n

$ 85.000 CHALET MAGNIFICO, Av. Lyon, con 6.500 metros terreno, plantaciones, garage, linda vista. Bellalta y Silva. Bandera 34. Oficina 11. N-14

$ 47.000 ARTURO PRAT, CUARta cuadra, dos pisos, 12 piezas, hall grande, servicios. Bellalta y Silva. Bandera 34. Oficina 10 y 11. N-14

VENDESE SITIO AVENIDA IRArrázaval 459, 17 por 76, edificio viejo, $ 20,000. Dirigirse, Estación Maipú.—J. D. N-15.

VENDESE DOS PROPIEDADES Ñuñoa frente Escuela Caballería. Tratar: Independencia 808. N-16.

VENDO CASITA Y SITIO A precio bajo. Madrid 1573. 1386-n-14

$ 45,000 SEMINARIO, GRAN LOcal con casa-habitación, tratar, Rancagua 39. 139—n-15

$ 85,000 VENDO PROPIEDAD industrial con dos casas, sobre estación Ñuñoa, Rancagua 39. 1391-n-15

$ 8,500 COMODA CASITA EN CAlle Santa Elvira, muy buena situación y construcción frente estucado, 4 habitaciones y servicios, 1 patio, Ramón Guzmán, Huérfanos 1250. n-14

$ 25,000 PROPIEDAD, ESQUINA, en calle Nueva Andrés Bello, 20 por 38 metros. 11 habitaciones y servicios, gran patio con parrón y árboles frutales. Ramón Guzmán. Huérfanos 1250. n-14

$ 22,000 CUEVAS, ANTES MATTA casa nueva con 6 piezas, servicio, hall, un patio, galerías vidrio, — Ramón Guzmán. Huérfanos 1250. n-14

$ 20,000 MAIPU, SUPERFICIE 10 por 35 metros. Buena casa habitación con seis piezas y 3 de servicio y gran patio mosaico. Ramón Guzmán. Huérfanos 1250 n-14

$ 19,000 MAESTRANZA, PASADO Av. Matta. Superficie 10 por 50 varas, frente a otra calle. Elegante casa habitación, seis habitaciones, servicio, hall, galería vidrio, un patio, mosaico, quinta y jardín. Ramón Guzmán, Huérfanos 1250. n-14

$ 17,000 CHACABUCO MUY BUEna situación. Edificio ladrillos estucado, compuesto de dos casitas con 5 piezas y servicio cada una. Produce $ 160 mensuales. Ramón Guzmán A., Huérfanos 1250. n-14

$ 15,000, ARAUCO, CERCA MAtadero, Superficie, 18 por 26 metros. Edificio ladrillos, 5 habitaciones, un piso. — Ramón Guzmán. Huérfanos 1250. n-14

$ 15,000 SAZIE, BUENA CASITA, con 4 habitaciones, todo servicio. Ramón Guzmán. Huérfanos 1250. n-14

$ 15,000 BUENA CASITA A TRES cuadras Delicias, entre Carmen Lira con 4 habitaciones y servicio. Ramón Guzmán. Huérfanos 125. n-14

$ 14,000 LOS GUINDOS, BONITO chalecito con 5 habitaciones, servicio, luz eléctrica, jardín y arboleda. Superficie 40 por 40 varas. Ramón Guzmán, Huérfanos 1250. n-14

$ 14,000 PINTO ESQUINA, BUEna propiedad para comerciantes. Almacén a la esquina y casa habitación. Ramón Guzmán. Huérfanos 1250. n-14

$ 13,300. RIVERA. PROPIEDAD de renta, esquina, 23 por 17 metros, almacén con 5 piezas; 4 casitas con 2 piezas y patio cada una, y 3 piezas interiores. Ramón Guzmán. — Huérfanos 1250. n-14

$ 28,000 NUEVA DE VALDES, SUperficie 400 metros, casa habitación 8 piezas, servicio, un patio y huerto. — Ramón Guzmán A., Huérfanos 1250. n-14

$ 28,000 LIRA, 10 x 34 METROS, 7 piezas, 5 dependencias 2 patios, pisos mosaicos. — Ramón Guzmán, Huérfanos 1250. n-14

$ 70,000. LIRA INMEDIATO DElicias. Espléndida casa de dos pisos. — Ramón Guzmán, Huérfanos 1250. n-14

$ 25,000, SAZIE, SUPERFICIE. 10 x 30 metros. Elegante casa habitación, con seis piezas, todo servicio, 2 patios, Ramón Guzmán, Huérfanos 1250. n-14

$ 32,000, LIBERTAD, 10 x 40 MEtros, casa moderna, bien decorada, 9 piezas, hall y dependencias. — Ramón Guzmán, Huérfanos 1250. n-14

$ 30,000 BELLAVISTA, BONITA casita de dos pisos, 6 habitaciones, servicio, mosaico, decoraciones, etc. —Ramón Guzmán, Huérfanos N.o 1250. n-14

$ 42,000, MAESTRANZA, SUPERficie 13 por 37 metros, 11 habitaciones, servicio, 2 patios. — Ramón Guzmán, Huérfanos 1250. n-14

$ 40,000 PADRE MARIANO, SUperficie 500 metros, chalet de dos pisos, con 7 habitaciones y servicio, hall, galerías y gran quinta plantada. — Ramón Guzmán, Huérfanos N.o 1250. n-14

$ 40,000 MATURANA, BONITA casa habitación de un piso, ocho habitaciones y servicios, 2 patios, gas y electricidad. Ramón Guzmán. Huérfanos 1250. n-14

$ 35,000 LIBERTAD, ELEGANTE casa con 8 habitaciones, servicio, hall y patio, Ramón Guzmán. Huérfanos 1250. n-14

$ 210,000, CARRERA, INMEDIAta Delicias. Superficie 1,100 metros Espléndida construcción de dos pisos, compuesta de bajos, con 16 habitaciones, servicio, galerías, hall y dos patios, con jardín y árboles. Altos, 12 habitaciones, dependencias, hall, galerías, etc. — Ramón Guzmán. Huérfanos 1250. n-14

$ 200,000 AVENIDA REPUBLICA cerca de Delicias. Buena casa habitación, dos pisos, 16 piezas, hall, dos patios, garage, etc. Ramón Guzmán. Huérfanos 1250. n-14

$ 145,000 AGUSTINAS ESQ. DOS casas bajos, 9 habitaciones y servicio altos 5 habitaciones servicio. Decoraciones. Ramón Guzmán, Huérfanos 1250. n-14

$ 90,000 LIRA, BUENA PROPIEdad, 18 x 65 metros, 10 habitaciones y todo servicio, hall y un gran patio con árboles frutales. Tiene una buena bodega independiente, etc. Ramón Guzmán. Huérfanos 1250. n-14

$ 80,000 AGUSTINAS, SUPERFIcie, 13 x 52 metros, buena residencia, con 14 piezas habitaciones y todo servicio, hall, galerías, y un gran patio. Ramón Guzmán. Huérfanos 1250. n-14

$ 65,000 CATEDRAL, SUPERFIcie 12 por 63 metros. Edificio un piso, sólido, 10 habitaciones, servicio, 3 patios, mosaico, Ramón Guzmán. Huérfanos 1250. n-14

$ 58,000 ECHAURREN INMEDIAto Delicias, dos casas, 7 habitaciones cada una y servicio, cada una. Ramón Guzmán. Huérfanos 1250. n-14

$ 50,000 SANTO DOMINGO CERca Matucana. Superficie 21 por 75 metros. Linda casa quinta estilo chalet, 9 habitaciones, todo servicio, comodidades, galerías de vidrio, Ramón Guzmán A., Huérfanos 1250. n-14

$ 50,000 ARTURO PRAT, BUENA casa habitación con renta. Bajos, 12 habitaciones y todo servicio, 3 patios, altos: 5 habitaciones, servicios, hall y galerías. Ramón Guzmán. Huérfanos 1250. n-14

PROPIEDAD DE HABITACION renta, con 25 metros de frente al Parque Forestal y 800 metros de superficie, m|m., bajos en muy buen estado y altos construcción moderna. Esta es la única propiedad que puede, hoy día, ofrecerse en venta con este gran frente. Deuda Caja. Puede dársele fácilmente salida a otra calle, pudiendo ser transformada, con poco gasto, en tres o cuatro buenas casas. Es negocio interesante y se vende a un precio equitativo. Plano, por menores y facilidades para visitarla en oficina; Huérfanos 1166.

VENDEMOS PROPIEDAD EN Catedral, de habitación y renta, con 20 metros de frente 800 metros de superficie, m|m. Bajos, ocupados por su dueño, puede producir $ 600; altos, perfecto estado, 1.o de Abril,

$ 350 CASA EN BAJOS PUEDE entregarse 1.o de Diciembre. Deuda hipotecaria 40 mil pesos. Precio 140,000 pesos, Oficina: Huérfanos 1166.

VENDEMOS EN BENAVENTE, dos casas, bajos y altos, independientes, renta, bajos $ 300; altos, $ 150. Deuda hipotecaria 15,000 pesos. Precio: $ 55,000, Oficina Huérfanos 1166.

$ 220.000 ALAMEDA, BARRIO alto, extensa casa, dos pisos independientes. Aceptamos casa más chica como parte de pago. Bellalta y Silva. Bandera 34. Oficina 11. N-14

$ 68.000 SAN ISIDRO, DOS PIsos independientes, hall y 6 piezas cada casa, galería. Deuda 25.000 pesos. Bellalta y Silva, Bandera 34. Oficina 11.

VENDO SITIO POBLACION ROdríguez Malloco. Tratar: Cueto 1164. Pieza 12. 1356-17-N

$ 11,000 VENDEMOS EN CALLE Vera frente al cerro Blanco, propiedad que mide 179 metros cuadrados. Sotomayor y Cía., Morandé N.o 259. N-14

$ 400,000 VENDEMOS EN LA Alameda entre Gálvez y San Diego, propiedad que mide 18 metros de frente por 84 de fondo. Sotomayor y Cía., Morandé N.o 259. N-14

$ 24,000 VENDEMOS EN POBLAción Santa Rosa, departamento de la Victoria, quinta muy bien cerrada con casitas para cuidadores que mide 19,600 metros cuadrados, toda plantada con árboles frutales. Sotomayor y Cía., Morandé N.o 259. N-14

$ 25,000 VENDEMOS EN AVEnida Silva, propiedad donde antiguamente se encontraban los baños de la Aguada. Sotomayor y Cía., Morandé N.o 259. N-14

$ 150,000 VENDEMOS EN EL barrio alto de la ciudad casa de un piso que mide 700 metros cuadrados. Sotomayor y Cía., Morandé N.o 259. N-14

$ 35,000 VITACURA, 18x50 MEtros, chalet con 8 habitaciones y servicios. —Jorge Cristi S., Huérfanos 1158. N-14

$ 80,000 EN CISTERNA, QUINTA frutal, chalet con o sin muebles, cancha tennis mosaico, electricidad, teléfono, baño natación, garage. —Jorge Cristi S., Huérfanos 1153. N-14

$ 23,000 SANTA MONICA, 8x33 metros, 5 habitaciones, 3 de servicios. Produce $ 200. Deuda $ 8,000 al Banco Hipotecario. — Jorge Cristi, Huérfanos 1153. N-14

$ 105,000 ECHAURREN, 20x50 metros, dos pisos, altos 8 habitaciones y servicios. Bajos 12 habitaciones y varias de servicios, 2 patios, gas y electricidad. Deuda $ 25,000 a Caja. —Jorge Cristi, Huérfanos 1153. N-14

$ 21,000 SAN FRANCISCO 136, 8x63 metros. Sitio. —Jorge Cristi S., Huérfanos 1153. N-14

$ 180,000 DIECIOCHO, 18x50 MEtros, dos pisos. Altos 10 habitaciones y servicios. Bajos 16 habitaciones y varias de servicios, hall, patio y huerto. —Jorge Cristi S., Huérfanos 1153. N-14

$ 130,000 EJERCITO, 18x50 MEtros. Bajos 20 habitaciones y servicios, 2 patios, huerto, gas y electricidad. Deuda $ 30,000. —Jorge Cristi S., Huérfanos 1153. N-14

$ 65,000 MACUL, 5,000 METROS Chalet dos pisos. Bonita quinta frutal, todo servicio, hall y corredores. Alcantarillado y electricidad. Deuda $ 18,000 a Caja. —Jorge Cristi S., Huérfanos 1153. N-14

$ 40,000 MAESTRANZA, 10x40 metros. Bajos 6 habitaciones y servicio. Hall y patio, gas y electricidad. Deuda $ 8,000 al Banco Hipotecario. —Jorge Cristi S., Huérfanos 1153. N-14

$ 11,000 ROGELIO UGARTE. 6x20 metros, 4 habitaciones y servicios, electricidad. Produce $ 110. —Jorge Cristi S., Huérfanos 1153. N-14

$ 30,000 CUETO, CITE, 12x36 MEtros, dos pisos. Bajos 10 habitaciones. Altos 11 habitaciones. Producen $ 360. Deuda $ 9,000. — Jorge Cristi, Huérfanos 1153. N-14

$ 8,000 ÑUBLE 620. 8x35 MEtros, 4 habitaciones y cocina. — Jorge Cristi S., Huérfanos 1153. N-14

JUDICIALES

REMATE.—POR AUTO DE FECHA 12 de Octubre, del señor Juez del 1.er Juzgado Civil, de esta ciudad, saldrá a remate el 19 de Noviembre próximo, a las tres P. M., la casa y sitio N.o 1766 de la calle de Santo Domingo de esta ciudad. Minimum: $ 50,000. Bases y antecedentes, en secretaría. Espediente autorización para enajenar "Murray ?. Juan R. y otros".—El secretario. 18-N

REMATE.—POR RESOLUCION DEL árbitro, don Ernesto Barros Jarpa, que conoce de la liquidación de la comunidad existente entre don Juan Antonio Alvarado y don Cornelio 2.o Aravena, el 2 de Diciembre próximo a las 16 horas (4 P. M.), en la notaría del actuario don Manuel Gaete Fagalde, calle Huérfanos N.o 1242, saldrá a remate público la estancia "Pajonales" o "Ingaguasi", ubicada en los departamentos de La Serena y Vallenar.—El mínimum para las posturas será de $ 100,000 y el precio que se obtenga de la licitación, se pagará al contado.—Antecedentes: en el expediente respectivo en la Notaría indicada. 242-20-N.

POSESION EFECTIVA.—A DOÑA Luisa Lobos Díaz de Poblete, se le ha concedido la posesión efectiva de la herencia quedada por fallecimiento de doña Margarita Díaz v. de Lobos, por auto del juez del 4.o Juzgado Civil de fecha 12 del corriente. 1303-17-N

CONVENIO.—LOS SEÑORES MA
nuel Aguila, Rafael Vargas y Artu
Wuth, comerciantes, domiciliados e
Ñuble 1061, Carmen 1057 y Band
199, respectivamente, por las soc
dades comerciales colectivas, Agui
y Vargas y Aguila y Wuth, se h
presentado formulando las siguie
tes proposiciones de convenio: 1
Los deudores entregan y hacen ab
dono a favor de sus acreedores e
cancelación de su pasivo todos l
bienes que forman el activo de l
sociedades antes mencionadas y e
epecial de las existencias de los n
gocios denominados Librería e I
prenta New York, situados en la c
lle Bandera 199 y Ñuble 1055, e
cuyos bienes los acreedores se ha
pago. 2.o Los acreedores liquida
y realizarán estos bienes. 3.o L
productos de la realización se d
tribuirán a prorrata entre los acr
dores de las sociedades Aguila y V
gas y Aguila y Wuth, que verifiq
sus créditos oportunamente y d
pués de deducidos los costos de l
quidación. 4.o La liquidación se
hecha por una comisión compuesta
los señores Juan Silva, Peter W
y Antonio Planet, la cual deposit
en un Banco las ventas diarias d
negocio y procederá a hacer el pr
rrateo entre los acreedores de co
formidad a lo indicado en el núm
30. 5.o La comisión liquidadora p
cibirá como único honorario el 5
de las sumas que reparta entre l
acreedores. 6.o Para todos los ef
tos legales la comisión liquida
procederá como mandatario de l
deudores, y de sus acreedores y e
munida de todas las facultades q
el Código de Comercio concede a l
liquidadores de sociedades comer
les. 7.o Los señores Aguila y V
gas y Wuth, quedan obligados
coadyuvar gratuitamente a la li
dación durante un mes y a su
nistrarle en cualquier tiempo y é
ca los datos que de ella nece
para llevar a buen término su
metido. 8.o Los deudores decl
que la Sociedad de Aguila y Var
y Aguila y Wuth, no tienen o
acreedores que los que figuran
la lista que adjuntan a este esc
9.o Mientras esta dación en p
merece la aprobación judicial, qu
sometidos a intervención los esta
cimientos comerciales de los de
res y actuarán como interventor
las mismas personas designadas
la cláusula número 40. El juez
Tercer Juzgado Civil, señor Fu
lida, por auto de 11 de Novie
mandó tener por presentadas las p
posiciones de convenio y fijó el
de Diciembre a las tres de la ta
para que tenga lugar la junta
acreedores.—E. Guzmán, Secreta

BOMBAS

CUERPO DE BOMBEROS.— C
tase a todas las compañías a e
ciclo combinado para el Domi
14, a las 8.30 A. M., frente a
tribunas del Parque Cousiño. —
Manuel Torres B., Secretario G
neral.

4.éme COMPAGNIE DE PO
piers. — Exercice combiné p
Dimanche 14 courant a 8 hre
du matin tenue de travail. Re
nión: Plaza Ercilla. — L'adjuda

3.a Cía. DE BOMBEROS. — C
to a la Compañía a ejercicio co
binado para el Domingo 14
presente a las 8.30 A. M., con
forme de trabajo. Reunión: Pu
ta del Parque Cousiño. — El A
dante.

4eme. COMPAGNIE DE PO
piers.—"Pompe France".— Aca
mie generale pour Mardi 16
Vendredi 19 courant a 9 hre
du soir tenue de travail. Reuni
au quartier.—L'adjudant.

QUINTA COMPAÑIA DE BOMB
ros. — Cito a la Compañía a ej
cicio combinado, para el Do
go 14, a las 8.30 A. M. frente
las tribunas del Parque Cous
Uniforme de trabajo. — El
cretario.

6 a COMPAÑIA DE BO BER
—Cítase a la Compañía a aca
mia y ejercicio para los días M
tes 16 y Viernes 19 del presente
las 9.15 P. M. (Uniforme de t
bajo.

SEXTA COMPAÑIA DE BOMB
ros. — Cítase a la compañí
ejercicio combinado para el D
mingo 14 del presente, a las 8
A. M. Punto de reunión: frente
las tribunas del Parque Cousi
Uniforme de trabajo. — El ay
dante.

7.éme COMPAGNIE SAPEU
Pompiers "Honneur et Patrie".—
Academie générale pour Dimanche
14 courant, a 8 heures du matin
Reunion: Parque Cousiño. Tenue
de travail. — L'Adjudant.

8.a CIA. DE BOMBEROS. — C
tase a ejercicio combinado para
Domingo 14, a las 8.15 de la ma
ñana. frente a las tribunas del
Parque Cousiño. Uniforme de tr
bajo. — El Ayudante.

11.a CIA. POMPIERI. — POMPI
Italia.—D'ordine superiore chiam
la compagnia al exercizio comb
nato per Domenico 14 c. m. al
ore 8½ del mattino. Uniform
di laboro. Reunione Parque Co
siño, frente a las tribunas.—L'aiu
tante.

12.a COMPAÑIA DE BOMBEROS
—Cito a la Compañía a ejercici
combinado para el Domingo 1
del actual a las 8.10 A. M. Unifor
me de trabajo. Reunión puer
principal del Parque Cousiño. —
El ayudante accidental.

12.a COMPAÑIA DE BOMBEROS
—Cito a la Compañía a academ
para el Martes 16 y a academia
ejercicio para el Viernes 19 d
actual a las 9 P. M. Uniform
de trabajo. Reunión en el cua
tel.—El ayudante accidental.

FOLLETIN (5)

LA FORTALEZA OCULTA

Novela por Joaquín Adán

Entró en la habitación y quedó atónito. María Pilar, envuelta en un peinador, tenía desprendida la maravilla de sus cabellos dorados y defendía, con las manos, el escote entreabierto. Al ver a Pedro avivóse más su rubor.

—Emilio, ¿qué haces aquí? Vamos fuera— mandó Pedro con ira.

Cuando salieron le increpó:

—¡Parece mentira que seas tan osado!

Su hermano le miró displicentemente.

—¡Hombre, por Dios! Ni que fuera un colegial—dijo alejándose.

Salió Pedro de la casa con el pecho lleno de un sentimiento desconocido, que era dolor y furia cólera y pena. "¡Ni que fuera un colegial...!" Es decir, que para ser un hombre había que ser indelicado, cínico, procaz. Notaba ya desde hacía tiempo que los atrevimientos de su hermano aumentaban. Por ser complaciente, por transigir y no amonestarle habían llegado a ese extremo. Entrar en el cuarto de ella, sorprenderla en la intimidad...! Pedro se exasperaba. En los cinco años que llevaban juntos nunca se atrevió él a tanto; le parecía un sacrilegio trasponer el límite de profundo respeto que merecía su prima, tan cándida, tan pura, tan buena. Pero ella, ¿estaba libre de toda culpa? ¿No aceptó sin protesta las primeras osadías? ¿Entonces...? ¿Era, quizá, que le agradaban? Pedro no quiso responderse. Un amargor íntimo, dislacerante, le torturaba el corazón. Pasó la brida del caballo por un brazo y echó a caminar, vagoroso, por un sendero. Súbitamente se le había presentado una realidad viva y cruel. La solitud, el sosiego de aquellos años le habían acostumbrado a la idea de hallarse en un paraíso aislado, sin inquietudes. Ahora el encanto se destruía. ¿Cómo no había presentido este momento; cómo no había calculado que alguna vez un hombre, Emilio, cualquiera otro, podía interrumpir aquella placidez, quitarle a María Pilar, llevársela para iniciarla en una vida más noble, más amplia, en la vida plena de la mujer? Pedro se estremeció; se estremeció al sentir la pesadumbre, el frío de su existencia.

Pasaron los días, pero las cavilaciones y el pesar estaban suspendidos siempre sobre su cabeza. La intimidad de María Pilar y Emilio continuaba. Los criados se permitían ya frases intencionadas. Un atardecer Pedro los vió venir a lo lejos. No era posible pedir más a la pareja. El le hablaba con la boca cerca de su oído; ella, sin mirarle, iba deshojando una rama de boj. Al pasar a su lado le saludaron.

—Adiós, Pedro.

Ni una invitación de compañía, ni una pregunta. "Adiós, Pedro..." Sí, allí era él quien sobraba, el que hacía estorbo. ¡Pobre cultivador de ingratitudes, destinado siempre a que le usurparan la cosecha trabajada con fe y abnegación!

Un contacto húmedo y un aliento tibio que sintió en su mano, le sacaron de su triste ensimismamiento. A su lado estaba la cabra favorita, cansada de aguardar, solicitando la golosina ritual.

—¿Eres tú, Pileta? — dijo mientras rebuscaba en sus bolsillos.—¿ Cuándo te llegará el turno de olvidarme?

Fué hacia la casa. Al verle entrar con la cabra, Emilio y su prima, sentados en los bancos del patio, rieron.

—¡Ya están aquí los dos amantes!— dijo la joven.

Sintió ganas de responder, de increparles. Se contuvo. Por la noche, durante la cena, supo ocultar su pesar. Se acostó pronto y quiso dormir. Cuando amaneció, aún había en sus ojos rastro de lágrimas.

IV

Pesaba demasiado sobre Pedro la amargura de las horas; pesaba tanto, que provocó en él, acaso por primera vez, una rebelión contra el destino. Fué cruenta la pugna de las dos ideas gemelas que batallaban en su espíritu; mas, al fin, venció el anhelo enérgico, viril y fuerte. Para conseguir una posibilidad de dicha, se decidió a ir en su busca y, si era necesario, a disputarla.

Buscó la oportunidad de hablar a solas con su hermano, una mañana mientras María Pilar estaba en misa. Tenía bien meditadas las palabras y su plan. Serenamente, con afecto, trató de convencer a Emilio. La conducta que seguía con su prima no era discreta; siempre juntos, siempre solos... No es que él presumiera nada malo, pero en el pueblo eran suspicaces; murmuraban los vecinos, los criados. Y allí no sucedía como en Madrid; allí las murmuraciones se afianzaban. Una mala fama duraba hasta la muerte. Eso, para María Pilar, sería horrible.

—¿Para María Pilar o para ti? La pregunta hizo saltar a Pedro.

—Y si también lo fuera para mí o lo fuera para mí solo, ¿qué? Se había erguido. La interrogación de su hermano, artera, maligna, le descompuso. Había sorprendido su secreto, que era la esencia pura de su alma, y en lugar de respetarlo ponía un gozo perverso en la mirada y en el gesto un asomo de burla y desdén. Su premeditada compostura derribóse y apareció el ímpetu de su dolor contenido.

—Si perderla fuera para mí una desgracia, ¿por qué había de callarlo? Lo es, lo sería; la desgracia más grande de mi vida. Líbrame de ella, Emilio, que con poco sacrificio puedes hacerlo.

En Emilio se agudizó la intención aviesa. Sentía llegada la hora de su venganza. Había sufrido siempre la superioridad del hermano mayor. Hasta en las concesiones bonachonas que le hacía cuando él se emberrenchinaba, había una forma de dominio tolerante. Ahora, en cambio, mandaba él; era Pedro quien imploraba.

—La verdad, chico; yo no creí... Y lo peor es que no será tan fácil arreglar este asunto— replicó evasivamente.

—¡Si es sencillo! Hay una mujer y junto a ella un hombre que la quiere y otro que no la quiere.

—¿Y tú qué sabes si yo la quiero?

Pedro quedó desconcertado.

—¿Tú...? Mira, Emilio, no juguemos. Tú no la quieres; te conozco bien; no la quieres y no puedes quererla por muchas razones: la primera por ser hombre de honor. A María Pilar sólo se la puede querer para unirse a ella. ¿Te atreverías a realizarlo? Tendrías que permanecer aquí, en el pueblo, y de eso no eres capaz o te la llevarías a Madrid, y eso sería una infamia, casi un crimen; sería torturar a esa infeliz con un constante tormento moral, porque tú, Emilio, no tendrías voluntad para dejar la vida que llevas.

—¿Es que tiene algo de vergonzoso mi vida presente? Yo puedo demostrarte...

—Es inútil; sé lo que haces. Te quiero demasiado para no preocuparme de ti. Amigos míos de allí, amigos nuestros, me han escrito constantemente, me han dado las noticias que tú no me dabas.

—¡Es decir, que me has espiado!

—Llámalo como quieras. Conozco tu vida, la vida que te ha empujado como un despojo a estas montañas, vida de bacanal, de faunalia que en Madrid se perdona por todos, pero que no podría perdonarte el corazón de esa muchacha. Déjala, Emilio, déjamela a mí, que soy como ella; simple, insignificante, limitado.

Emilio no pudo contener su exasperación.

—No, y cien veces no; siempre no—dijo a voces.— ¿Por qué has de ser tú solo el bueno, el intachable? ¿Tú qué sabes si la quiero más aún que tú?

Un golpetazo de sangre afluyó a la cabeza del hermano mayor. Apenas pudo contenerse.

—¿Quererla como yo, adorarla como yo? ¿Pero tan olvidadizo eres, tan cínico, que no recuerdas nada del pasado, lo que intentaste con ella? ¿No recuerdas que hace dos años, perseguido por los acreedores asediado por la usura, me escribiste una carta indigna, una carta que jamás debiste escribirme porque sólo podía escribirse de ladrón a ladrón?

—¡Pedro!

—¿Necesitas que te lo recuerde y te diga cómo me proponías que nos apoderáramos de una parte de su herencia? "Ella fía en ti, tú manejas todo el dinero", me decías. Era la proposición de un robo cobarde que hubiésemos cometido valiéndonos de la fe puesta en nosotros por esa niña. ¡Ese es tu cariño, tu amor por ella! Pues óyeme bien: te he dado siempre cuanto has pedido; mi vida ha sido una abnegación feliz, porque yo era dichoso dándotelo todo; pero esto, la posesión de esta mujer, te la disputo. Es algo que vale más que mi vida, es la nobleza futura de mi existencia, lo que puede hacerla buena y fértil. Quiero a María Pilar para mí; defiendo este derecho de mi vida, y además cumplo un deber: el de librarla de ti.

Emilio le miró. Vió en él una expresión, un aspecto, un gesto que nunca, hasta entonces había visto, y comprendió que en lucha de energías saldría perdiendo. Aplacó su ira, y arteramente, sagazmente, exclamó:

—Está bien, Pedro, cederé. Sólo que todo no está en mí. Pudiera ser que ella no quisiera...

Salió después de lanzar esta saeta. Pedro abrió los ojos atóni-
to, temiendo comprender. Insti
tivamente se miró al espejo. Ve
tía su traje de campo; botas
montar, cinturón amplio, ame
cana. La entreabierta camisa d
jaba ver los músculos fuertes d
cuello, el comienzo elevado d
tórax, la carne bronceada. Era u
tipo fuerte bello, masculino; p
no tenía la distinción correct
ma, graciosa y atildada de Em
lio, ni sabía decir lindos gal
teos, ni escribía versos...¡Si fu
ra cierto, si María Pilar, mujer
fin, prefiriese a su hermano! Es
presunción le abatió. Luego
cansancio, la violencia de aque
escena, le quitaron bríos. Su c
rebro reanudó la lucha entre n
vas dudas. ¿Sería cierto el am
de Emilio? Si pecó antes sin c
nocerla, ¿por qué ahora no pod
sentir remordimiento? ¿Busca
en el cariño de su prima u
fuerza capaz de arrancarle de s
extravíos? Y si así fuese, ¿qui
era él para cerrar a su herman
el camino de la regeneración?...
Pasó todo el día con la fren
calenturienta. Tanto sufrió, q
al atardecer, quiso ver de nue
a Emilio. Fué a su cuarto y lo h
lló vacío. Sobre la mesa hab
tintero, pluma y una cuartilla
medio llenar. Creyó que ser
versos y se inclinó para leerlo
mas al notar que era una car
fué a retirarse. El nombre de M
ría Pilar, escrito en unos reng
nes, le sujetó la mirada. Olvid
dolo todo, leyó. Emilio escribí
un amigo de Madrid. "Es mi p
ma— decía.— Se llama María P
lar, rubia, con unos ojos soña
res, infinitos, y como hechos c
nieve y rosas. Sólo que la pobr
cilla es simple. Su inocencia
desconcierta.